

JAVNO PODJETJE ENERGETIKA LJUBLJANA d.o.o.

**MESEČNA OCENA CELOTNE OBREMENITVE ZUNANJEGA ZRAKA  
NA OBMOČJU VREDNOTENJA ENOTE TE-TOL IN ENOTE TOŠ,  
DECEMBER 2022**

Oznaka dokumenta: 222228-IMI-13-12

Ljubljana, januar 2023



JAVNO PODJETJE ENERGETIKA LJUBLJANA d.o.o.

**MESEČNA OCENA CELOTNE OBREMENITVE ZUNANJEGA ZRAKA  
NA OBMOČJU VREDNOTENJA ENOTE TE-TOL IN ENOTE TOŠ,  
DECEMBER 2022**

Oznaka dokumenta: 222228-IMI-13-12

Ljubljana, januar 2023

Direktor:

dr. Boris ŽITNIK, univ. dipl. inž. el.



ELEKTROINŠTITUT MILAN VIDMAR  
Inštitut za elektrogospodarstvo in elektroindustrijo  
Hajdrihova 2, 1000 Ljubljana, Slovenija

**T** +386 1 474 3601 | **E** info@eimv.si

**W** www.eimv.si

Oddelek za okolje

© Elektroinštitut Milan Vidmar, 2023

*Vse pravice pridržane. Nobenega dela dokumenta se brez poprejšnjega pisnega dovoljenja avtorja ne sme ponatisniti, razmnoževati, shranjevati v sistemu za shranjevanje podatkov ali prenašati v kakršnikoli obliki ali s kakršnimikoli sredstvi. Objavljanje rezultatov dovoljeno le z navedbo vira. Vsebina predstavlja informacije, ki se jih brez odobritve izvajalca ne sme uporabljati za nobene druge namene, razen za upravne postopke po Zakonu o varstvu okolja, Zakonu o ohranjanju narave, Zakonu o prostorskem načrtovanju oziroma Zakonu o umeščanju prostorskih ureditev državnega pomena v prostor.*



Naročnik: JAVNO PODJETJE ENERGETIKA LJUBLJANA d.o.o.  
Verovškova ulica 62, 1000 LJUBLJANA

Projekt: Obratovalni monitoring emisij snovi v zrak in kakovosti zunanjega zraka (EMDP)

Naročilo: Pogodba: JPE-VOD-OK-81/22, 26. 7. 2022

Odgovorna oseba: Irena DEBELJAK, univ. dipl. inž. kem. teh.

Izvajalec: ELEKTROINŠTITUT MILAN VIDMAR  
Oddelek za okolje  
Hajdrihova 2, 1000 LJUBLJANA

Delovni nalog: 222228

Projekt: 222228 – IMI: Obratovalni monitoring kakovosti zunanjega zraka

Vodji projekta: mag. Maša DJURICA, univ. dipl. geog.  
Nina MIKLAVČIČ, dipl. fiz.

Aktivnost: 222228-IMI-13

Naloga: 222228-IMI-13-12

Naslov: Mesečna ocena celotne obremenitve zunanjega zraka na območju vrednotenja enote TE-TOL in enote TOŠ, december 2022

Oznaka dokumenta: 222228-IMI-13-12

Datum izdelave: januar 2023

Število izvodov: 1 x tiskana verzija, 1 x arhiv izdelovalca, elektronska verzija (<https://www.gtd-eimv.si/>)

Avtorji: Kris ALATIČ, dipl. inž. meh.  
mag. Maša DJURICA, univ. dipl. geogr.  
Branka HOFER, gim. mat.  
Maja IVANOVSKI, mag. inž. kem. teh.  
Damjan KOVAČIČ, dipl. san. inž.  
Erik MARČENKO, dipl. inž. str.  
Leonida MEHLE MATKO, dipl. inž. kem. teh.  
Nina MIKLAVČIČ, dipl. fiz.  
Marko PATERNOSTER, inž. el. energ.  
Tomaž ZAKŠEK, dipl. inž. kem. teh.  
mag. Rudi VONČINA, univ. dipl. inž. el.

Vodja oddelka:

mag. Rudi VONČINA, univ. dipl. inž. el.

Poročilo je bilo ustvarjeno z:

- Microsoft Office Word 2007, Microsoft Corporation,
- Microsoft Office Excel 2007, Microsoft Corporation,
- Okoljski informacijski sistem, OOK Reporter, verzija: v3.0 b20220218, Elektroinštitut Milan Vidmar.

## POVZETEK

Onesnaženost zraka ima lahko pomembne vplive na zdravje ljudi. Povišane ravni PM delcev in ostalih onesnaževalcev, kot so žveplov dioksid ali dušikovi oksidi, se v splošnem pojavljajo predvsem pozimi, ko se promet, ki je pomemben vir onesnaženosti zraka, priključijo še dodatni viri onesnaženosti – mala kurišča in neugodni klimatski pogoji.

V poročilu so podani rezultati meritev monitoringa kakovosti zunanjega zraka Javnega podjetja Energetika Ljubljana d.o.o.. Meritve se nanašajo na december 2022. Vključeni so rezultati meritev kakovosti zunanjega zraka, ki jih pod nadzorom EIMV izvaja Javno podjetje Energetika Ljubljana d.o.o. na lokaciji Zadobrova ter informativne meritve, ki jih zagotavlja Ministrstvo za okolje in prostor na lokaciji Bežigrad.

Na lokaciji Zadobrova potekajo meritve koncentracij SO<sub>2</sub>, NO<sub>2</sub>, NO<sub>x</sub>, O<sub>3</sub>, delcev PM<sub>10</sub> in meteoroloških meritev.

V merjenem obdobju rezultati meritev SO<sub>2</sub> na lokaciji (Zadobrova 99%) sledijo cilju za letno razpoložljivost uradnih rezultatov. Zakonsko predpisana letna meja za uradne rezultate je 90%. Urna mejna vrednost v merjenem obdobju ni bila presežena. Dnevna mejna vrednost v merjenem obdobju ni bila presežena.

V merjenem obdobju rezultati meritev NO<sub>2</sub> na lokaciji (Zadobrova 89%) ne sledijo cilju za letno razpoložljivost uradnih rezultatov. Zakonsko predpisana letna meja za uradne rezultate je 90%. Urna mejna vrednost v merjenem obdobju ni bila presežena.

V merjenem obdobju rezultati meritev NO<sub>x</sub> na lokaciji (Zadobrova 89%) ne sledijo cilju za letno razpoložljivost uradnih rezultatov. Zakonsko predpisana letna meja za uradne rezultate je 90%.

V merjenem obdobju rezultati meritev O<sub>3</sub> na lokaciji (Zadobrova 98%) sledijo cilju za letno razpoložljivost uradnih rezultatov. Zakonsko predpisana letna meja za uradne rezultate je 90%. Opozorilna vrednost v merjenem obdobju ni bila presežena. Alarmna vrednost v merjenem obdobju ni bila presežena. Ciljna vrednost za varovanje zdravja ljudi v merjenem obdobju ni bila presežena.

V merjenem obdobju rezultati meritev delcev PM<sub>10</sub> na lokaciji (Zadobrova 99%) sledijo cilju za letno razpoložljivost uradnih rezultatov. Zakonsko predpisana letna meja za uradne rezultate je 90%. Dnevna mejna vrednost v merjenem obdobju ni bila presežena.



## KAZALO VSEBINE

<b>1.</b>	<b>UVOD</b> .....	<b>9</b>
<b>2.</b>	<b>DEJAVNIKI KAKOVOSTI ZUNANJEGA ZRAKA</b> .....	<b>11</b>
2.1	LOKALNI DEJAVNIKI KAKOVOST ZUNANJEGA ZRAKA .....	11
2.2	POVZETEK POSAMEZNEGA ONESNAŽEVALA VPLIVA .....	12
2.3	ZAKONODAJA .....	14
2.4	NADZOR SKLADNOSTI MERITEV .....	16
2.5	PODATKI O MERILNIH MESTIH V MESTNI OBČINI LJUBLJANA .....	17
<b>3.</b>	<b>REZULTATI MERITEV - ZADOBROVA</b> .....	<b>23</b>
3.1	MERITVE KAKOVOSTI ZRAKA .....	23
3.1.1	Pregled koncentracij v zraku: SO <sub>2</sub> - Zadobrova .....	25
3.1.2	Pregled koncentracij v zraku: NO <sub>2</sub> - Zadobrova .....	28
3.1.4	Pregled koncentracij v zraku: NO <sub>x</sub> - Zadobrova .....	31
3.1.4	Pregled koncentracij v zraku: O <sub>3</sub> - Zadobrova .....	34
3.1.5	Pregled koncentracij v zraku: PM <sub>10</sub> - Zadobrova .....	37
3.2	METEOROLOŠKE MERITVE .....	40
3.2.1	Pregled temperature in relativne vlage v zraku - Zadobrova .....	40
3.2.2	Pregled hitrosti in smeri vetra - Zadobrova .....	43
<b>4.</b>	<b>INFORMATIVNI REZULTATI MERITEV ARSO - BEŽIGRAD</b> .....	<b>45</b>
4.1	MERITVE KAKOVOSTI ZRAKA .....	45
4.1.1	Pregled koncentracij v zraku: NO <sub>2</sub> – ARSO, Ljubljana - Bežigrad .....	45
4.1.2	Pregled koncentracij v zraku: NO <sub>x</sub> – ARSO, Ljubljana - Bežigrad .....	48
4.1.3	Pregled koncentracij v zraku: O <sub>3</sub> – ARSO, Ljubljana - Bežigrad .....	51
4.1.4	Pregled koncentracij v zraku: PM <sub>10</sub> – ARSO, Ljubljana - Bežigrad .....	54
<b>5.</b>	<b>ZAKLJUČEK</b> .....	<b>57</b>



## 1. UVOD

Zrak je zmes plinov, ki nas obdaja. Naravno ravnotežje plinov v zraku je takšno, da v zraku količinsko prevladujeta dušik (78%) in kisik (21%), preostalo pa so vsi ostali plini, med njimi tudi žveplov dioksid in ozon. Danes najbolj znanega ogljikovega dioksida je le nekje 0,035%. Poleg zraka se v ozračju nahaja vodna para in različne snovi, ki lebdijo v zraku, imenovani aerosoli.

Okolje lahko absorbira in razgradi naravne spojine, težka pa razgradi umetne snovi in kemikalije, zato morajo biti njihovi izpusti čim bolj nadzirani in tudi omejeni. Te snovi vplivajo na počutje in zdravje ljudi kakor tudi na ostalo živo in neživo naravo. Zato so bili tudi vzpostavljeni priporočljivi standardi za kakovost zraka. Z njimi so opredeljene količine onesnaževal v zraku pri katerih ne nastaja tveganje za pojav škodljivega vpliva.

V Sloveniji je zaradi podnebnih značilnosti in razgibanosti tal še posebej pomembno ustrezno spremljanje kakovosti zraka. Razredčevanje snovi iz izpustov v kotlinah in dolinah je lahko v določenih primerih šibko, zato se lahko krajevno pojavljajo povišane koncentracije snovi oziroma čezmerno onesnažen zrak. Ravno zato je pomembno vzpostaviti nadzorni sistemi kakovosti zraka. Tega poleg osnovne državne mreže predstavljajo še industrijske mreže kakovosti zunanega zraka in lokalne mreže kakovosti zunanega zraka.

Poročilo je namenjen mesečnemu prikazu spremljanja in analize rezultatov merilnega sistema Javnega podjetja Energetika Ljubljana d.o.o. ter spremljanju kakovosti zunanega zraka v letu 2022 v Mestni občini Ljubljana.

Poročilo obsega:

- osnovne podatke o lokalnih dejavnikih kakovosti zraka, merjenih onesnažil, zakonodaji, merilnem mestu in nadzoru skladnosti, ki se izvaja;
- zapise o opažanju, izvedenih servisnih in vzdrževalnih delih ter drugih posegih na merilni opremi;
- testiranje merilnikov;
- rezultate meritev kakovosti zraka;
- komentar in povzetek rezultatov meritev kakovosti zraka;
- analizo koncentracij parametrov v zunanjem zraku na lokaciji Javnega podjetja Energetika Ljubljana d.o.o.

Sprotne vrednosti posameznih koncentracij v zunanjem zraku in vrednosti meteoroloških parametrov so dostopne tudi na spletni strani: <http://www.okolje.info/> (TE-TOL).





## 2. DEJAVNIKI KAKOVOSTI ZUNANJEGA ZRAKA

Emisije so lahko primarnega izvora in so emitirane v atmosfero direktno iz vira, lahko pa se pod določenimi pogoji tvorijo v ozračju, torej so sekundarnega izvora. Učinkovita ukrepanja na področju zmanjšanja vpliva onesnaženja zahtevajo dobro razumevanje virov emisij, njihov transport in obnašanje v atmosferi ter njihov vpliv na ljudi, ekosistem, podnebje ter posledično na družbo in gospodarstvo.

Nadzor nad izpusti onesnaževal se lahko doseže z učinkovito zakonodajo, ki omogoča sodelovanje in ukrepanje na globalni, nacionalni in lokalni ravni ter vključuje vse deležnike tudi gospodarstvo in ozaveščanje javnosti.

S sprejetjem **Zakona o varstvu okolja** (Uradni list RS, št. 41/04, 17/06 – ORZVO187, 20/06, 49/06 – ZMetD, 66/06 – odl. US, 33/07 – ZPNačrt, 57/08 – ZFO-1A, 70/08, 108/09, 108/09 – ZPNačrt-A, 48/12, 57/12, 92/13, 56/15, 102/15, 30/16, 61/17 – GZ, 21/18 – ZNOrg, 84/18 – ZIURKOE, 158/20 in 44/22 – ZVO-2) je bil vzpostavljen pravni red za spodbujanje in usmerjanje takšnega družbenega razvoja, ki omogoča dolgoročne pogoje za človekovo zdravje, počutje in kakovost njegovega življenja ter ohranjanje biotske raznovrstnosti. Med cilji tega zakona sta tudi preprečitev in zmanjšanje obremenjevanja okolja in ohranjanje ter izboljševanje kakovosti okolja.

### 2.1 LOKALNI DEJAVNIKI KAKOVOST ZUNANJEGA ZRAKA

Na kakovost zraka poleg virov emisij v okolju vplivajo tudi dejavniki, kot so klimatske značilnosti prostora ter meteorološki pojavi, reliefna razgibanost površja in fizikalno-kemijski procesi v ozračju. Variacija vseh teh elementov je predstavljena na spodnji sliki (Slika 1). Lokalna meteorologija in reliefna razgibanost površja sta tesno povezani s koncentracijo emisij v zunanjem zraku, zato je za celovit vpogled na stanje kakovosti zunanjega zraka v okolju nujno spremljanje meteoroloških parametrov, kot so vertikalni profil vetra, smer in hitrost vetra, temperatura, gibanje zračnih mas, padavine, sončno sevanje, količina padavin in vlažnost ter upoštevanje reliefne razgibanosti površja. Lokalna meteorologija je odvisna tudi od reliefne raznolikosti v okolju, saj le-ta vpliva predvsem na gibanje zračnih mas. V primeru ugodnih meteoroloških razmer lahko emisije potujejo na dolge razdalje in tako vplivajo na večje območje.



Slika 1: Elementi, ki vplivajo na kakovost zunanjega zraka v urbanem okolju.

## 2.2 POVZETEK POSAMEZNEGA ONESNAŽEVALA VPLIVA

V Sloveniji je predvsem izpostavljen problem onesnaženosti s koncentracijami prašnih delcev, ki so predvsem posledica industrijskih procesov, lokalnih izpustov malih kurilnih naprav za ogrevanje in pripravo tople sanitarne vode v gospodinjstvu in emisij iz prometa. Kratkotrajna in dolgotrajna izpostavljenost visokim koncentracijam onesnaževal ima velik vpliv na obolevnost prebivalstva zaradi bolezni dihal in posledično tudi kardiovaskularnih obolenj. Poleg tega pa ima velik vpliv na ekonomski vidik saj zmanjšuje življenjsko dobo prebivalstva, povečuje stroške zdravljenja in zmanjšuje produktivnost v gospodarstvu zaradi izostanka delavcev. Onesnaževala, ki imajo največji vpliv na zdravje ljudi, so SO<sub>2</sub>, NO<sub>2</sub>, PM<sub>10</sub>, O<sub>3</sub> in PAH.

Tabela na naslednji strani prikazuje posamezna onesnaževala, ki so obravnavana v tem poročilu, njihov izvor in vpliv na zdravje ljudi ter biodiverzitetu.

Tabela 1: Vrsta onesnaževala v zunanjem zraku.

ONESNAŽEVALO IN VIRI	VPLIV NA ZDRAVJE IN BIODIVERZITETO
<p><b>Žveplov dioksid (SO<sub>2</sub>)</b> je pri sobni temperaturi plin, brez barve, ki se dobro raztaplja v vodi. Poglavitni izvor žveplovega dioksida sta izgorevanje goriv (nafte in premoga) in drugi industrijski procesi (predelava rud). Uporablja se za beljenje, dezinfekcijo in kot konzervans v hrani.</p>	<p>Kratkoročno izpostavljanje žveplovm dioksidu povzroči težave astmatikom in občutljivim ljudem predvsem v bližini industrije, ki je brez ustreznega čiščenja. Otroci v krajih z onesnaženim zrakom pogosteje zbolevalo za kašljem, bronhitisom in infekcijami globlje v dihalih, kot otroci ki žive v manj onesnaženih krajih.</p>
<p><b>Dušikovi oksidi (NO<sub>2</sub>/NO<sub>x</sub>)</b> Dušikov dioksid je plin, rdečkastorjave barve, z značilnim jedkim vonjem. je derivat benzena. Najbolj izstopajoči viri so motorji z notranjim zgorevanjem, termoelektrarne in v manjši meri tovarne celuloze. Precejšnji onesnaževalci so tudi grelniki vode in peči na gospodinjiski plin (propan/butan). Nastaja tudi med jedrskimi eksplozijami v zraku.</p>	<p>Pri višjih koncentracijah dušikovega dioksida, ki je najstrupenejši dušikov oksid, so na udaru predvsem kronični bronhitiki in astmatiki. V ranljivih skupinah pride pri vdihovanju dušikovega dioksida do pojava kašlja, bronhitisa, oslavitve imunskega sistema (večja verjetnost okužb), povečanja alergijskih reakcij ter do večje stopnje obolevnosti. Astmatiki lahko z okvaro pljuč reagirajo že po kratkotrajni izpostavljenosti.</p>
<p><b>Delci PM<sub>10</sub></b> PM<sub>10</sub> so grobi delci z aerodinamičnim premerom med 2,5 µm in 10 µm. Sestavljeni so iz različnih organskih in anorganskih snovi, pretežno pa iz žvepla, nitrata, amonijaka, črnega ogljika, mineralov in vode. Lahko so primarnega ali sekundarnega izvora (tvorijo se pri kemijski reakciji drugih škodljivih snovi v zraku, kot SO<sub>2</sub> ali NO<sub>2</sub>). Glavni vir je izgorevanje pri transportu, kuriščih in industriji. Naravni viri vključujejo prah, ki ga prenaša veter, morska sol, cvetni prah in talni delci.</p>	<p>PM<sub>10</sub> delci prizadenejo največ ljudi v primerjavi z drugimi onesnaževali. Zaradi njihove majhnosti lahko penetrirajo globoko v pljuča. Povečujejo umrljivost in obolevnost za boleznimi dihal in kardiovaskularnih bolezni.</p>
<p><b>Ozon (O<sub>3</sub>)</b> Visoko reaktiven plin, ki ga sestavljajo trije atomi kisika. Lahko je »koristen« ali »škodljiv«, odvisno od višine nahajanja v ozračju. S terminom »koristen ozon« označujemo stratosferski ozon, ki je posledica naravnega procesa tvorbe ozona. V stratosferi je ozonska plast, ki se razširja do višine okoli 50 km, največ ozona pa je na višinah med 18 in 25 km. Stratosferski ozon predstavlja naravni ščit pred nevarnim sončnim ultravijoličnim sevanjem. S terminom »škodljivi ozon« označujemo prizemni (troposferski) ozon.  Antropogeni viri, kot so izpuhi motornih vozil, industrijske emisije, hlapi goriv in topil, predstavljajo glavne vire dušikovih oksidov (NO<sub>x</sub>) in hlapnih organskih spojin (VOC), ki so predhodniki ozona (O<sub>3</sub>).</p>	<p>Izpostavljenost ozonu lahko povzroča zdravstvene težave tudi zdravim ljudem. Ker običajno ozon nastaja v onesnaženem zraku in vročem vremenu, je njegovim škodljivim vplivom izpostavljen vsak, ki ta čas preživlja na prostem. Še posebej so zanje dovzetni otroci, starejši ljudje, delavci na prostem in rekreativni športniki.</p>

## 2.3 ZAKONODAJA

Ocenjevanje kakovosti zraka je treba izvajati kljub dobremu nadzoru vnosa snovi v zrak pri viru. Če je bilo včasih ocenjevanje kakovosti zraka osredotočeno predvsem na področje ob velikih onesnaževalcih zraka, se danes pojavlja potreba po nadzoru tudi na drugih področjih. Obstaja namreč vrsta nenadziranih manjših izpustov snovi v zrak, kot so avtomobilski izpuhi, manjša kurišča, kurjenje na prostem ter tudi manjše industrijske naprave, ki so nadzirane zgolj občasno ali trajno in lahko v kombinaciji z neugodnimi meteorološkimi razmerami negativno vplivajo na kakovost zraka.

Monitoring kakovosti zunanjega zraka pomeni spremljanje in nadzorovanje stanja onesnaženosti zraka s sistematičnimi meritvami ali drugimi metodami in z njimi povezanimi postopki. Način spremljanja in nadzorovanja je predpisan v podzakonskih aktih – uredbah in pravilniku: **Uredbi o kakovosti zunanjega zraka** (Uradni list RS, št. 9/11, 8/15, 66/18 in 44/22 – ZVO-2) in **Pravilniku o ocenjevanju kakovosti zunanjega zraka** (Uradni list RS, št. 55/11, 6/15, 5/17 in 44/22 – ZVO-2). Ti predpisi so bili sprejeti na podlagi **Zakona o varstvu okolja** (Uradni list RS, št. 41/04, 17/06 – ORZVO187, 20/06, 49/06 – ZMetD, 66/06 – odl. US, 33/07 – ZPNačrt, 57/08 – ZFO-1A, 70/08, 108/09, 108/09 – ZPNačrt-A, 48/12, 57/12, 92/13, 56/15, 102/15, 30/16, 61/17 – GZ, 21/18 – ZNOrg, 84/18 – ZIURKOE, 158/20 in 44/22 – ZVO-2), ki sta v skladu z **Direktivo 2008/50/ES Evropskega parlamenta in Sveta z dne 21. maja 2008 o kakovosti zunanjega zraka in čistejšem zraku za Evropo**. V letu 2007 je bila sprejeta tudi **Uredba o emisiji snovi v zrak iz nepremičnih virov onesnaževanja** (Uradni list RS, št. 31/07, 70/08, 61/09, 50/13, 44/22 – ZVO-2 in 48/22), ki povzročiteljem obremenitve zunanjega zraka med drugim predpisuje zahteve v zvezi z ocenjevanjem kakovosti zraka na območju vrednotenja obremenitve zunanjega zraka.

V skladu z **Zakonom o varstvu okolja** in **Uredbo o kakovosti zunanjega zraka** so določeni naslednji normativi za vrednotenje kakovosti zraka spodnjih plasti atmosfere, ki so tudi v skladu s priporočili Svetovne zdravstvene organizacije – **World Health Organization (WHO)**.

Predpisane mejne vrednosti za **posamezne snovi v zraku** so:

Tabela 2: Mejne in alarmne vrednosti ter kritične vrednosti za varstvo rastlin za žveplov dioksid (SO<sub>2</sub>).

Časovni interval povprečja	Mejna vrednost (µg/m <sup>3</sup> )	Alarmna vrednost (µg/m <sup>3</sup> )
1 ura	350 (ne sme biti presežena več kot 24-krat v koledarskem letu)	-
3-urni interval	-	500
1 dan	125 (ne sme biti presežena več kot 3-krat v koledarskem letu)	-
Časovni interval povprečja	Kritična vrednost (µg/m <sup>3</sup> )	Sprejemljivo preseganje (µg/m <sup>3</sup> )
zimski čas od 1. oktobra do 31. marca	20	-
koledarsko leto	20	-

Tabela 3: Mejne in alarmne vrednosti za dušikov dioksid ter kritična vrednost za varstvo rastlin za dušikove okside (NO<sub>2</sub>/NO<sub>x</sub>).

Časovni interval povprečja	Mejna vrednost (µg/m <sup>3</sup> )	Alarmna vrednost (µg/m <sup>3</sup> )
1 ura	200 (velja za NO <sub>2</sub> ) (ne sme biti presežena več kot 18-krat v koledarskem letu)	-
3-urni interval	-	400 (velja za NO <sub>2</sub> )
koledarsko leto	40 (velja za NO <sub>2</sub> )	-
Časovni interval povprečja	Kritična vrednost (µg/m <sup>3</sup> )	Sprejemljivo preseganje (µg/m <sup>3</sup> )
koledarsko leto	30 (velja za NO <sub>x</sub> )	-

\*Opomba: Od leta 2010, vključno z njim, za dušikov dioksid ni sprejemljivega preseganja

Tabela 4: Mejne vrednosti za delce PM<sub>10</sub>.

Časovni interval povprečja	Mejna vrednost (µg/m <sup>3</sup> )	Sprejemljivo preseganje (µg/m <sup>3</sup> )*
PM <sub>10</sub>		
1 dan	50 (ne sme biti presežena več kot 35-krat v koledarskem letu)	25
Koledarsko leto	40	10
PM <sub>2,5</sub>		
Koledarsko leto	20	-

\* - Za izvajanje drugega odstavka 17. člena Uredbe o kakovosti zunanjega zraka

Tabela 5: Opozorilna in alarmna vrednost za ozon (O<sub>3</sub>).

Časovni interval povprečja	Opozorilna vrednost (µg/m <sup>3</sup> )	Alarmna vrednost* (µg/m <sup>3</sup> )
1 ura	180	240

\* - za izvajanje 16. člena Uredbe o kakovosti zunanjega zraka je treba preseganje vrednosti meriti v treh zaporednih urah ali jih za to obdobje predvideti

Tabela 6: Ciljne vrednosti za varovanje zdravja ljudi in varstvo rastlin za ozon (O<sub>3</sub>).

Cilj	Časovni interval povprečja	Ciljna vrednost za varovanje zdravja ljudi (µg/m <sup>3</sup> )
varovanje zdravja ljudi	največja dnevna 8-urna drseča srednja vrednost	vrednost 120 µg/m <sup>3</sup> ne sme biti presežena več kot 25 dni v koledarskem letu triletnega povprečja
Cilj	Časovni interval povprečja	Ciljna vrednost za varstvo rastlin (µg/m <sup>3</sup> )
varstvo rastlin	od maja do julija	vrednost AOT40 (izračunana iz urnih vrednosti) 18.000 (µg/m <sup>3</sup> )-h v povprečju petih let

\*Opomba: Skladnost s ciljnimi vrednostmi se ocenjuje od leta 2010. To leto je prvo iz katerega se podatki uporabljajo pri izračunu skladnosti za obdobje naslednjih treh oziroma petih let.

Tabela 7: Dolgoročni cilji za ozon (O<sub>3</sub>).

Cilj	Časovni interval povprečja	Dolgoročni cilj (µg/m <sup>3</sup> )
varovanje zdravja ljudi	največja dnevna 8-urna drseča srednja vrednost v koledarskem letu	120 µg/m <sup>3</sup>
Cilj	Časovni interval povprečja	Dolgoročni cilj (µg/m <sup>3</sup> )
varstvo rastlin	od maja do julija	vrednost AOT40 (izračunana iz urnih vrednosti) 6.000 (µg/m <sup>3</sup> )·h

\*Opomba: Doseganje dolgoročnih ciljev še ni datumsko opredeljeno.

## 2.4 NADZOR SKLADNOSTI MERITEV

Pri vsakem izvajanju meritev kakovosti zunanjega zraka je potreben tudi ustrezen nadzor nad stanjem merilne opreme, ki je vključena v analizo in posege na njej, med katere sodijo umerjanje, vzdrževanje, servisni posegi in zamenjave potrošnega materiala. Obratovalni monitoring je ustrezne kakovosti, če:

- je skladno s Prilogo 1 **Pravilnika o ocenjevanju kakovosti zunanjega zraka** (Uradni list RS, št. 55/11, 6/15, 5/17 in 44/22 – ZVO-2) zagotovljena 90% razpoložljivost;
- je zagotovljeno uspešno preverjanje delovanja merilne opreme;
- so zagotovljena uspešna dvotočkovna umerjanja in preverjanje linearnosti, ki se opravi enkrat letno.

Zaradi zagotavljanja primerljivosti merilnih rezultatov se zahteva, da uporabljena merilna oprema in vzpostavljen sistem nista unikatna, ampak delujeta po sprejetih dogovorjenih principih. To določata prva dva nivoja skladnosti, ki sta zahtevana tudi s predpisi. 3. in 4. nivo se osredotočata na izvajanje in zagotavljanje skladnosti meritev. Tako podatki, ki uspešno prestanejo 3. nivo nadzora predstavljajo izmerjene vrednosti. Te se sproti objavljajo na spletnih straneh in imajo status informativnih podatkov. Vzporedno s 3. nivojem poteka 4. nivo oziroma validacija izmerjenih vrednosti. Podatki, ki uspešno prestanejo ta nivo so merilni rezultati, ki se jih objavi skladno z zahtevami **Pravilniku o ocenjevanju kakovosti zunanjega zraka** (Uradni list RS, št. 55/11, 6/15, 5/17 in 44/22 – ZVO-2).

Nadzor skladnosti meritev je zasnovan 4 nivojsko:

- prvi nivo: izbira analizatorjev, ki ustrezajo zahtevam referenčnih metod za merjenje koncentracij onesnažil v zunanjem zraku;
- drugi nivo: izbira lokacije AMP, ustreznost sistema vzorčenja, sistema za zajem podatkov, pogojev okolja, program rednih pregledov in vzdrževanja;
- tretji nivo: nadzor skladnosti delovanja merilne opreme, linearnosti, negotovosti meritev, izpolnjevanja zahtev glede razpoložljivosti meritev;
- četrti nivo: validacija izmerjenih vrednosti, ocena merilne negotovosti, statistična analiza izmerjenih vrednosti, nadzor odstopanja od predpisanih mej.

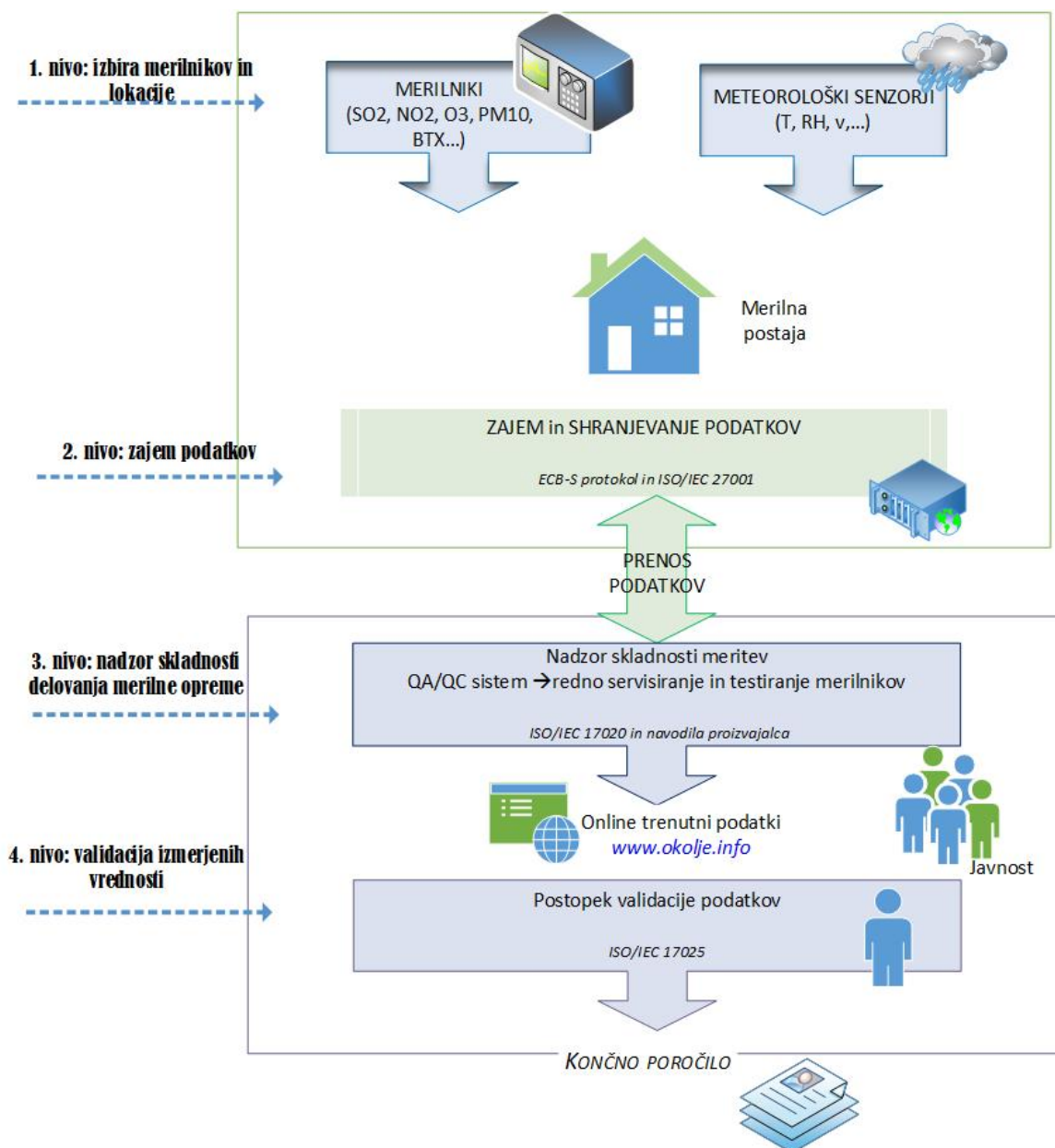

Slika 2: Shema zajema, nadzora in validacije izmerjenih parametrov kakovosti zunanjega zraka v okoljskem informacijskem sistemu.

## 2.5 PODATKI O MERILNIH MESTIH V MESTNI OBČINI LJUBLJANA

Sistematične meritve ravni onesnaženosti zunanjega zraka na stalnih merilnih mestih so se v Republiki Sloveniji začele v sredini 70. let prejšnjega stoletja (ARSO, letno poročilo 2020<sup>1</sup>). Danes državno merilno mrežno (DMKZ) tvori 23 merilnih mest, v Mestni občini Ljubljana se meritve izvajajo na naslednjih lokacijah:

- Lj Bežigrad (meritve izvaja ARSO);
- Lj Biotehniška (meritve izvaja ARSO);
- Lj Gospodarsko (meritve izvaja ARSO);
- Lj Center (meritve izvaja EIMV);
- Lj Zadobrova (meritve izvaja EIMV).

<sup>1</sup> [https://www.arso.gov.si/zrak/kakovost%20zraka/poro%c4%8dila%20in%20publikacije/Letno\\_Porocilo\\_2020\\_Final.pdf](https://www.arso.gov.si/zrak/kakovost%20zraka/poro%c4%8dila%20in%20publikacije/Letno_Porocilo_2020_Final.pdf)

Rezultati se vsako leto predstavijo v letnem poročilu Agencije Republike Slovenije za okolje (ARSO). Spodnja tabela (Tabela 8) prikazuje meritve onesnaževal in meteoroloških parametrov na stalnih merilnih mestih v MOL, v nadaljevanje pa je bolj podrobno predstavljena lokacija Ljubljana Center: Tivolska – Vošnjakova.

Tabela 8: Vsa merilna mesta v Mestni občini Ljubljana.

Merilno mesto	Parametri									
	SO <sub>2</sub>	NO <sub>2</sub> /NO <sub>x</sub>	O <sub>3</sub>	PM <sub>10</sub>	PM <sub>2,5</sub>	CO	benzen	težke kovine v PM <sub>10</sub>	PAH v PM <sub>10</sub>	meteorologija
☐ Bežigrad	✓	✓	✓	✓	✓	✓	✓	✓	✓	✓
☐ Biotehniška	-	-	-	✓	-	-	-	-	-	-
☐ Gospodarsko	-	-	-	✓	-	-	-	-	-	-
☐ Center	✓	✓	-	✓	-	-	-	-	-	✓
☐ Zadobrova	✓	✓	✓	✓	-	-	-	-	-	✓

#### • Merilno mesto Zadobrova

Monitoring kakovosti zunanega zraka se v okolici Javnega podjetja Energetika Ljubljana d.o.o. izvaja od začetka 90. let prejšnjega stoletja. Meritve kakovosti zraka se izvajajo z merilnim sistemom monitoringa kakovosti zunanega zraka Javnega podjetja Energetika Ljubljana d.o.o. (ekološki informacijski sistem) na lokaciji Zadobrova. Z njim upravlja osebje Elektroinštituta Milan Vidmar, Hajdrihova 2, Ljubljana. Postopke za izvajanje meritev in postopke nadzora skladnosti prav tako predpisuje Elektroinštitut Milan Vidmar, ki izdeluje tudi končno obdelavo rezultatov meritev in potrdi njihovo veljavnost.

Koordinate merilnih postaj (D96<sup>2</sup>) v monitoringu kakovosti zunanega zraka:

Merilna postaja	Nadmorska višina	x/n	y/e
AMP Zadobrova	280 m	467760.26	103600.16

Klasifikacija merilnih mest v monitoringu kakovosti zunanega zraka:

Merilna postaja	Tip merilnega mesta	Geografski opis	Tip območja	Značilnosti območja
AMP Zadobrova	B – ozadje	16 – ravnina	S – predmestno	R – stanovanjsko, A – kmetijsko

<sup>2</sup> D96 – Državni koordinatni sistem



Slika 3 prikazuje merilno mesto Zadobrova.



Slika 3: Lokacije merilne postaje kakovosti zunanjega zraka Zadobrova in ARSO (vir: Google Earth, QGIS, 2022).

Pri **monitoringu kakovosti zunanjega zraka** je uporabljena merilna oprema, ki je skladna z referenčnimi merilnimi metodami. Meritve kakovosti zraka se opravljajo po naslednjih standardnih preskusnih metodah:

- SIST EN 14212:2012; SIST EN 14212:2012/AC:2014: Standardna metoda za določanje koncentracije žveplovega dioksida z ultravijolično fluorescenco;
- SIST EN 14211:2012: Standardna metoda za določevanje koncentracije dušikovega dioksida in dušikovega monoksida s kemiluminiscenco;
- SIST EN 14625:2012: Standardna metoda za določanje koncentracije ozona z ultravijolično fotometrijo;
- SIST EN 12341:2014: Standardna gravimetrijska metoda za določevanje masne koncentracije frakcije lebdečih delcev PM<sub>10</sub> ali PM<sub>2,5</sub>.

Nabor merjenih parametrov kakovosti zunanjega zraka v avtomatski merilni postaji AMP Zadobrova:

Naziv postaje	Parametri kakovosti zraka				
	SO <sub>2</sub>	NO <sub>2</sub>	NO <sub>x</sub>	O <sub>3</sub>	PM <sub>10</sub>
AMP Zadobrova	✓	✓	✓	✓	✓

Rezultati meritev so obdelani po kriterijih dokumenta: **Javno podjetje Energetika Ljubljana d.o.o., Ocena skladnosti delovanja AMP kakovosti zunanjega zraka z zahtevami RS in EU**, december 2022. Ustreznost meritev kakovosti zunanjega zraka se potrjuje s sprotnim nadzorom stanja merilne opreme in uporabnostjo merilnih rezultatov. Zagotavljanje kakovosti rezultatov je skladno s Prilogo 1 **Pravilniku o ocenjevanju kakovosti zunanjega zraka** (Uradni list RS, št. 55/11, 6/15, 5/17 in 44/22 – ZVO-2) in **Programom monitoringa kakovosti zunanjega zraka Javnega podjetja Energetika Ljubljana d.o.o.** za leto 2023.

**Lokalna meteorologija** in reliefna razgibanost površja sta tesno povezani s koncentracijo emisij v zunanjem zraku, zato je za celovit vpogled na stanje kakovosti zunanjega zraka v okolju nujno spremljanje meteoroloških parametrov. Izvajajo se meritve smeri in hitrosti vetra, temperature zraka in relativne vlage.

Prav tako se na lokaciji Tivolska-Vošnjakova izvajajo meritve hrupa. Ustreznost meritev kakovosti zunanjega zraka se potrjuje s sprotnim nadzorom stanja merilne opreme in uporabnostjo merilnih rezultatov. Zagotavljanje kakovosti rezultatov je skladno z **Zakonom o državni meteorološki, hidrološki, oceanografski in seizmološki službi** (ZDMHS) (Ur.l. RS, št. 60/17).

Nabor merjenih parametrov meteoroloških meritev v avtomatski merilni postaji:

Nabor merjenih parametrov meteoroloških meritev v avtomatskih merilnih postajah:

Merilna postaja	Temperatura zraka	Smer in hitrost vetra	Relativna vlaga
AMP Zadobrova	✓	✓	✓

Meritve meteoroloških parametrov se izvajajo po naslednjih merilnih principih:

- Merjenje smeri in hitrosti vetra je izvedeno z ultrazvočnim anemometrom na višini 10 m. Merilnik meri vrednosti trodimenzionalnega vektorja hitrosti vetra. Vektor se določa na podlagi meritve časa preleta zvoka na treh ustrezno postavljenih poteh. Sistem na ta način združuje meritve hitrosti in smeri vetra brez mehansko vrtljivih senzorjev;
- Merjenje temperature zraka je izvedeno z aspiriranim dajalnikom temperature s termolinearnim termistorskim vezjem;
- Merjenje relativne vlažnosti zraka je izvedeno s kapacitivnim dajalnikom, ki s pomočjo elektronskega vezja linearizira in ojača spremembe vlage v zraku ter jih pretvori v ustrezen analogen električni izhodni signal.

Rezultati meritev so obdelani po kriterijih dokumenta: **Javno podjetje Energetika Ljubljana d.o.o., Ocena skladnosti delovanja AMP kakovosti zunanjega zraka z zahtevami RS in EU**. Ustreznost meritev kakovosti zunanjega zraka se potrjuje s sprotnim nadzorom stanja merilne opreme in uporabnostjo merilnih rezultatov. Zagotavljanje kakovosti rezultatov je skladno s Prilogo 4 **Pravilniku o ocenjevanju kakovosti zunanjega zraka** (Uradni list RS, št. 55/11, 6/15, 5/17 in 44/22 – ZVO-2) in **Programom monitoringa kakovosti zunanjega zraka Javnega podjetja Energetika Ljubljana d.o.o.** za leto 2023.

- **Informativne meritve – ARSO Bežigrad**

Agencija Republike Slovenije za okolje (ARSO), katere krovna ustanova je Ministrstvo za okolje in prostor, ima svoje uradno merilno mesto na naslovu Vojkova cesta 1b, 1000 Ljubljana. Mikro lokacija merilnega mesta je med Vojkovo in Linhartovo cesto, na dvorišču Agencije. Makro lokacija pa je med obema enotama Javnega podjetja Energetika Ljubljana d.o.o. Vrednosti na postaji Bežigrad so le informativne narave. Rezultati meritev so uradni ob izdaji publikacije Kakovosti zraka v Sloveniji za določeno leto. Za kakovost in verodostojnost meritev je odgovorna ARSO.

Koordinate merilne postaje (D96) AMP Bežigrad:

Merilna postaja	Nadmorska višina	x/n	y/e
AMP Bežigrad	299 m	462302.19	102976.28

Klasifikacija merilnih mest v monitoringu kakovosti zunanjega zraka:

Merilna postaja	Tip merilnega mesta	Geografski opis	Tip območja	Značilnosti območja
<b>AMP Bežigrad</b>	B – ozadje	16 – ravnina	U – urbano	R – stanovanjsko, C – poslovno

Nabor merjenih parametrov kakovosti zunanjega zraka v avtomatski merilni postaji AMP Bežigrad:

Naziv postaje	Parametri kakovosti zraka				
	SO <sub>2</sub>	NO <sub>2</sub>	NO <sub>x</sub>	O <sub>3</sub>	PM <sub>10</sub>
<b>AMP Bežigrad</b>	x	✓	✓	✓	✓



### 3. REZULTATI MERITEV - ZADOBROVA

Merilno mesto TE-TOL je opremljeno za trajen monitoring kakovosti zunanjega zraka. Z merilnim mestom upravlja osebje Elektroinštituta Milan Vidmar. Merilno mesto ima ustrezno električno instalacijo, je klimatizirano in opremljeno s komunikacijsko opremo, ki omogoča stalno povezavo avtomatskih postaj z internim informacijskim sistemom.

#### 3.1 MERITVE KAKOVOSTI ZRAKA

##### Pregled preseženih vrednosti: SO<sub>2</sub> december 2022

	nad MVU	AV	nad MVD	podatkov
postaja	urne v.	3 urne v.	dnevne v.	%
Zadobrova	0	0	0	99

##### Pregled preseženih vrednosti: NO<sub>2</sub> december 2022

	nad MVU	AV	nad MVD	podatkov
postaja	urne v.	3 urne v.	dnevne v.	%
Zadobrova	0	0	-	89

##### Pregled preseženih vrednosti: O<sub>3</sub> december 2022

	nad OV	AV	nad VZL	podatkov
postaja	urne v.	urne v.	8 urne v.	%
Zadobrova	0	0	0	98

##### Pregled preseženih vrednosti: delci PM<sub>10</sub> december 2022

	nad MVU	AV	nad MVD	podatkov
postaja	urne v.	3 urne v.	dnevne v.	%
Zadobrova	-	-	0	99

##### Pregled preseženih vrednosti: SO<sub>2</sub> do december 2022

		nad MVU	AV	nad MVD	podatkov
postaja	meritve od	urne v.	3 urne v.	dnevne v.	%
Zadobrova	01.01.2022	0	0	0	100

##### Pregled preseženih vrednosti: NO<sub>2</sub> do december 2022

		nad MVU	AV	nad MVD	podatkov
postaja	meritve od	urne v.	3 urne v.	dnevne v.	%
Zadobrova	01.01.2022	0	0	-	93

##### Pregled preseženih vrednosti: delci PM<sub>10</sub> do december 2022

		nad MVU	AV	nad MVD	podatkov
postaja	meritve od	urne v.	3 urne v.	dnevne v.	%
Zadobrova	01.01.2022	-	-	1	98

**Pregled srednjih koncentracij: SO<sub>2</sub> (µg/m<sup>3</sup>) za december 2022 in pretekla leta**

postaja	2020	2021	2022
Zadobrova	1	3	3

**Pregled srednjih koncentracij: NO<sub>2</sub> (µg/m<sup>3</sup>) za december 2022 in pretekla leta**

postaja	2020	2021	2022
Zadobrova	26	-	24

**Pregled srednjih koncentracij: NO<sub>x</sub> (µg/m<sup>3</sup>) za december 2022 in pretekla leta**

postaja	2020	2021	2022
Zadobrova	46	-	47

**Pregled srednjih koncentracij: O<sub>3</sub> (µg/m<sup>3</sup>) za december 2022 in pretekla leta**

postaja	2020	2021	2022
Zadobrova	10	6	13

**Pregled srednjih koncentracij: delci PM<sub>10</sub> (µg/m<sup>3</sup>) za december 2022 in pretekla leta**

postaja	2020	2021	2022
Zadobrova	21	25	21

**Pregled srednjih koncentracij SO<sub>2</sub> (µg/m<sup>3</sup>) za 01.10.2021 - 01.04.2022**

postaja	*
Zadobrova	3

**Pregled srednjih koncentracij NO<sub>x</sub> (µg/m<sup>3</sup>) za 01.01.2022 - 31.12.2022**

postaja	**
Zadobrova	30

### 3.1.1 Pregled koncentracij v zraku: SO<sub>2</sub> - Zadobrova

Postaja: Zadobrova  
 Obdobje meritev: 01.12.2022 do 01.01.2023

Razpoložljivih urnih podatkov:	733	99%
Maksimalna urna koncentracija:	11 µg/m <sup>3</sup>	26.12.2022 08:00:00
Maksimalna dnevna koncentracija:	6 µg/m <sup>3</sup>	14.12.2022
Minimalna dnevna koncentracija:	2 µg/m <sup>3</sup>	05.12.2022
Srednja koncentracija v obdobju:	3 µg/m <sup>3</sup>	
Število primerov urne koncentracije		
- nad MVU 350 µg/m <sup>3</sup> :	0	
Število primerov dnevne koncentracije		
- nad MVD 125 µg/m <sup>3</sup> :	0	
Št. intervalov 3 zaporednih ur nad AV 500 µg/m <sup>3</sup> :	0	
Percentilna vrednost		
- 98 p.v. - urnih koncentracij:	7 µg/m <sup>3</sup>	
- 50 p.v. - dnevnih koncentracij:	3 µg/m <sup>3</sup>	

Razredi porazdelitve	Čas. interval - URA		Čas. interval - DAN	
	št. primerov	delež - %	št. primerov	delež - %
0.0 do 1.0 µg/m <sup>3</sup>	11	2	0	0
1.0 do 2.0 µg/m <sup>3</sup>	59	8	4	13
2.0 do 3.0 µg/m <sup>3</sup>	193	26	9	29
3.0 do 4.0 µg/m <sup>3</sup>	297	41	10	32
4.0 do 5.0 µg/m <sup>3</sup>	143	20	6	19
5.0 do 7.5 µg/m <sup>3</sup>	17	2	2	6
7.5 do 10.0 µg/m <sup>3</sup>	9	1	0	0
10.0 do 15.0 µg/m <sup>3</sup>	4	1	0	0
15.0 do 20.0 µg/m <sup>3</sup>	0	0	0	0
20.0 do 25.0 µg/m <sup>3</sup>	0	0	0	0
25.0 do 30.0 µg/m <sup>3</sup>	0	0	0	0
30.0 do 35.0 µg/m <sup>3</sup>	0	0	0	0
35.0 do 40.0 µg/m <sup>3</sup>	0	0	0	0
40.0 do 45.0 µg/m <sup>3</sup>	0	0	0	0
45.0 do 50.0 µg/m <sup>3</sup>	0	0	0	0
50.0 do 60.0 µg/m <sup>3</sup>	0	0	0	0
60.0 do 70.0 µg/m <sup>3</sup>	0	0	0	0
70.0 do 80.0 µg/m <sup>3</sup>	0	0	0	0
80.0 do 90.0 µg/m <sup>3</sup>	0	0	0	0
90.0 do 100.0 µg/m <sup>3</sup>	0	0	0	0
100.0 do 9999.0 µg/m <sup>3</sup>	0	0	0	0
Skupaj	733	100	31	100

### URNE KONCENTRACIJE - SO<sub>2</sub>

Zadobrova  
01.12.2022 do 01.01.2023

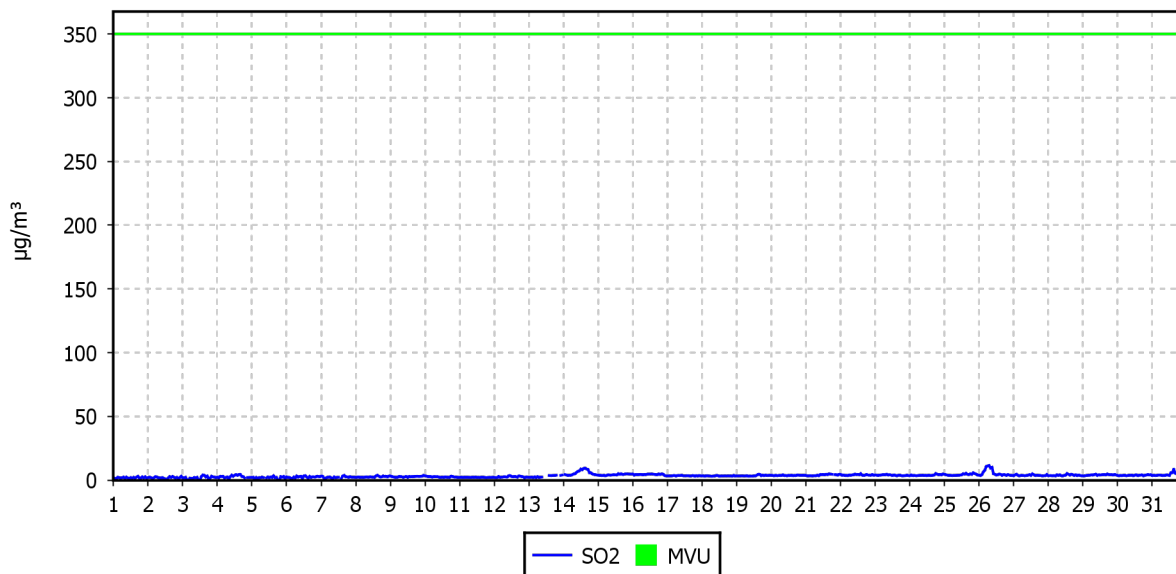

### DNEVNE KONCENTRACIJE - SO<sub>2</sub>

Zadobrova  
01.12.2022 do 01.01.2023

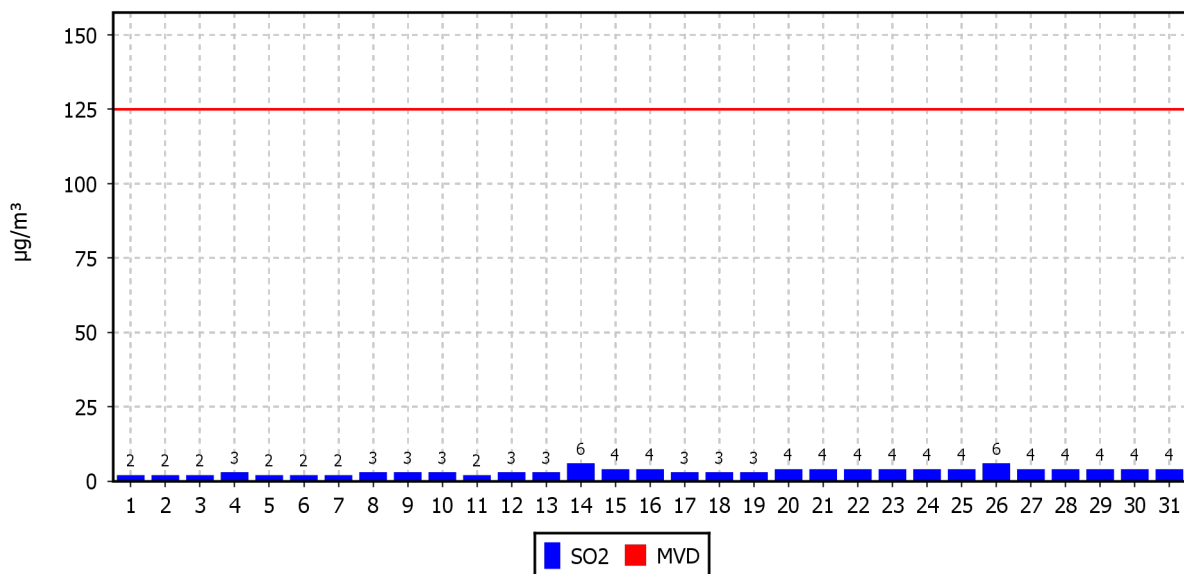



## KONCENTRACIJE - SO<sub>2</sub>

Zadobrova

01.01.2022 do 01.01.2023

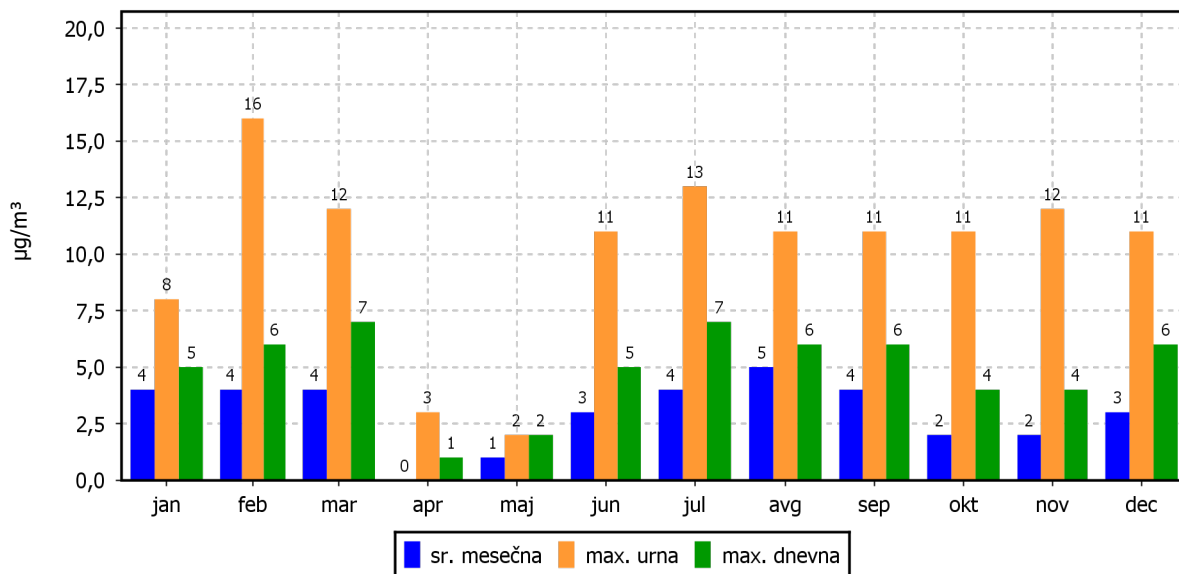

## ROŽI VETROV IN ONESNAŽENJA

Zadobrova

01.12.2022 do 01.01.2023

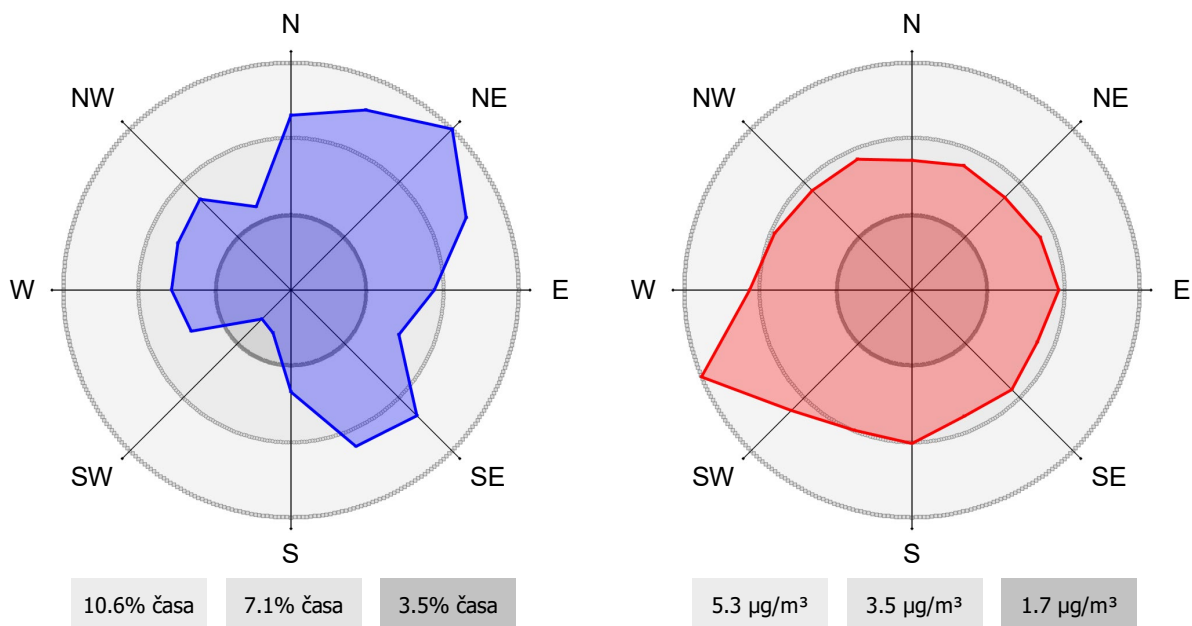

### 3.1.2 Pregled koncentracij v zraku: NO<sub>2</sub> - Zadobrova

Postaja: Zadobrova  
 Obdobje meritev: 01.12.2022 do 01.01.2023

Razpoložljivih urnih podatkov:	664	89%
Maksimalna urna koncentracija:	63 µg/m <sup>3</sup>	12.12.2022 18:00:00
Maksimalna dnevna koncentracija:	38 µg/m <sup>3</sup>	15.12.2022
Minimalna dnevna koncentracija:	13 µg/m <sup>3</sup>	03.12.2022
Srednja koncentracija v obdobju:	24 µg/m <sup>3</sup>	
Število primerov urne koncentracije		
- nad MVU 200 µg/m <sup>3</sup> :	0	
Št. intervalov 3 zaporednih ur nad AV 400 µg/m <sup>3</sup> :	0	
Percentilna vrednost		
- 98 p.v. - urnih koncentracij:	50 µg/m <sup>3</sup>	
- 50 p.v. - dnevnih koncentracij:	22 µg/m <sup>3</sup>	

Razredi porazdelitve	Čas. interval - URA		Čas. interval - DAN	
	št. primerov	delež - %	št. primerov	delež - %
0.0 do 5.0 µg/m <sup>3</sup>	6	1	0	0
5.0 do 10.0 µg/m <sup>3</sup>	66	10	0	0
10.0 do 15.0 µg/m <sup>3</sup>	95	14	3	12
15.0 do 20.0 µg/m <sup>3</sup>	105	16	6	24
20.0 do 25.0 µg/m <sup>3</sup>	92	14	7	28
25.0 do 30.0 µg/m <sup>3</sup>	89	13	1	4
30.0 do 35.0 µg/m <sup>3</sup>	80	12	6	24
35.0 do 40.0 µg/m <sup>3</sup>	64	10	2	8
40.0 do 45.0 µg/m <sup>3</sup>	37	6	0	0
45.0 do 50.0 µg/m <sup>3</sup>	14	2	0	0
50.0 do 60.0 µg/m <sup>3</sup>	15	2	0	0
60.0 do 80.0 µg/m <sup>3</sup>	1	0	0	0
80.0 do 100.0 µg/m <sup>3</sup>	0	0	0	0
100.0 do 120.0 µg/m <sup>3</sup>	0	0	0	0
120.0 do 140.0 µg/m <sup>3</sup>	0	0	0	0
140.0 do 160.0 µg/m <sup>3</sup>	0	0	0	0
160.0 do 180.0 µg/m <sup>3</sup>	0	0	0	0
180.0 do 200.0 µg/m <sup>3</sup>	0	0	0	0
200.0 do 250.0 µg/m <sup>3</sup>	0	0	0	0
250.0 do 300.0 µg/m <sup>3</sup>	0	0	0	0
300.0 do 400.0 µg/m <sup>3</sup>	0	0	0	0
400.0 do 9999.0 µg/m <sup>3</sup>	0	0	0	0
Skupaj	664	100	25	100

### URNE KONCENTRACIJE - NO<sub>2</sub>

Zadobrova

01.12.2022 do 01.01.2023

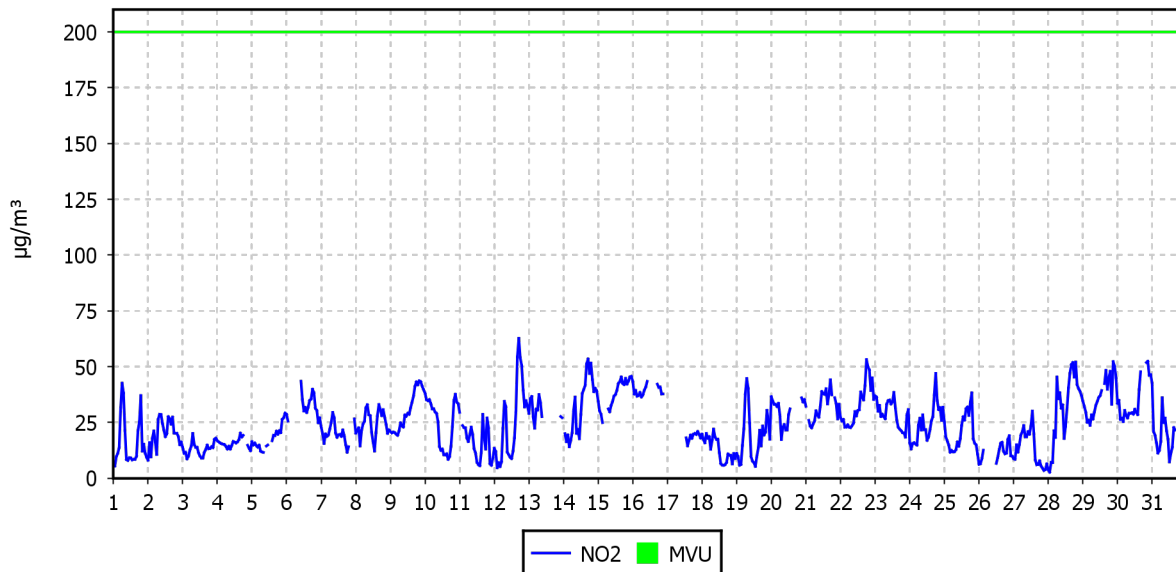

### DNEVNE KONCENTRACIJE - NO<sub>2</sub>

Zadobrova

01.12.2022 do 01.01.2023

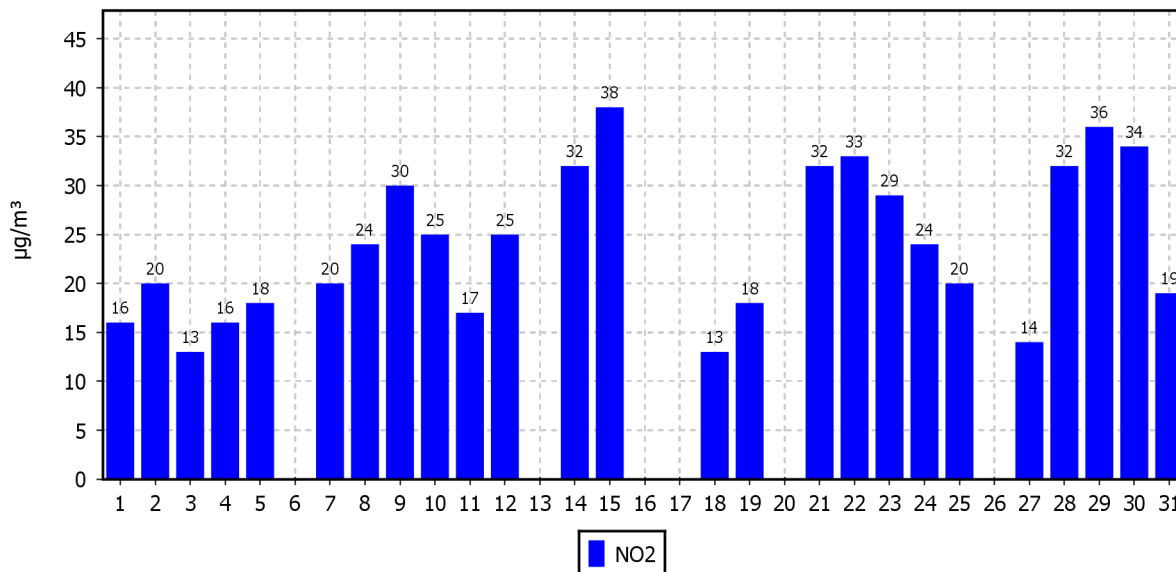

### KONCENTRACIJE - NO<sub>2</sub>

Zadobrova

01.01.2022 do 01.01.2023

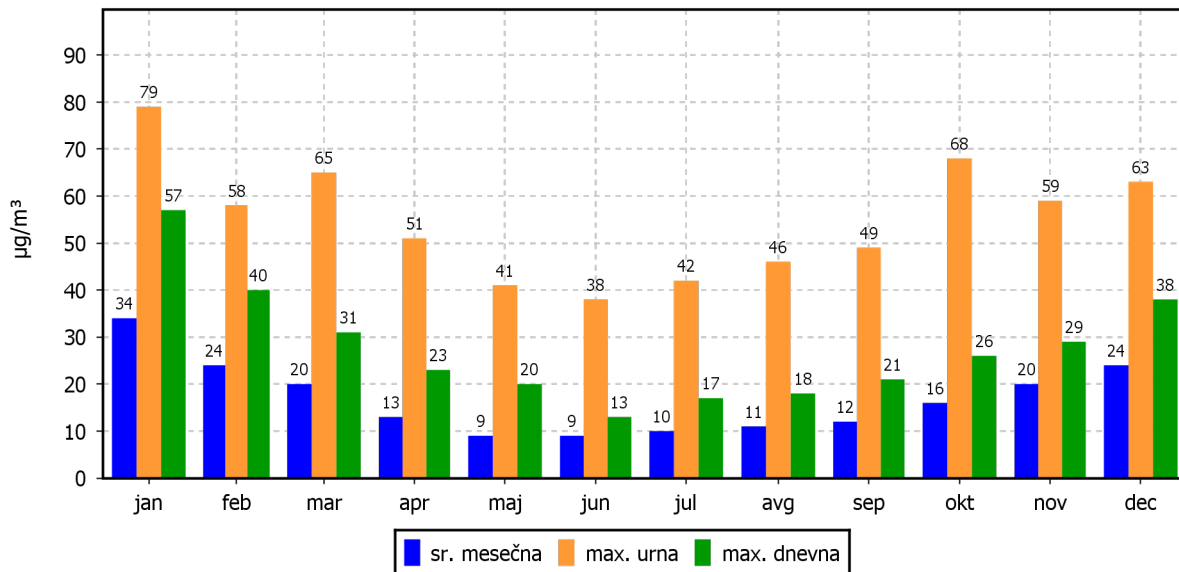

### ROŽI VETROV IN ONESNAŽENJA

Zadobrova

01.12.2022 do 01.01.2023

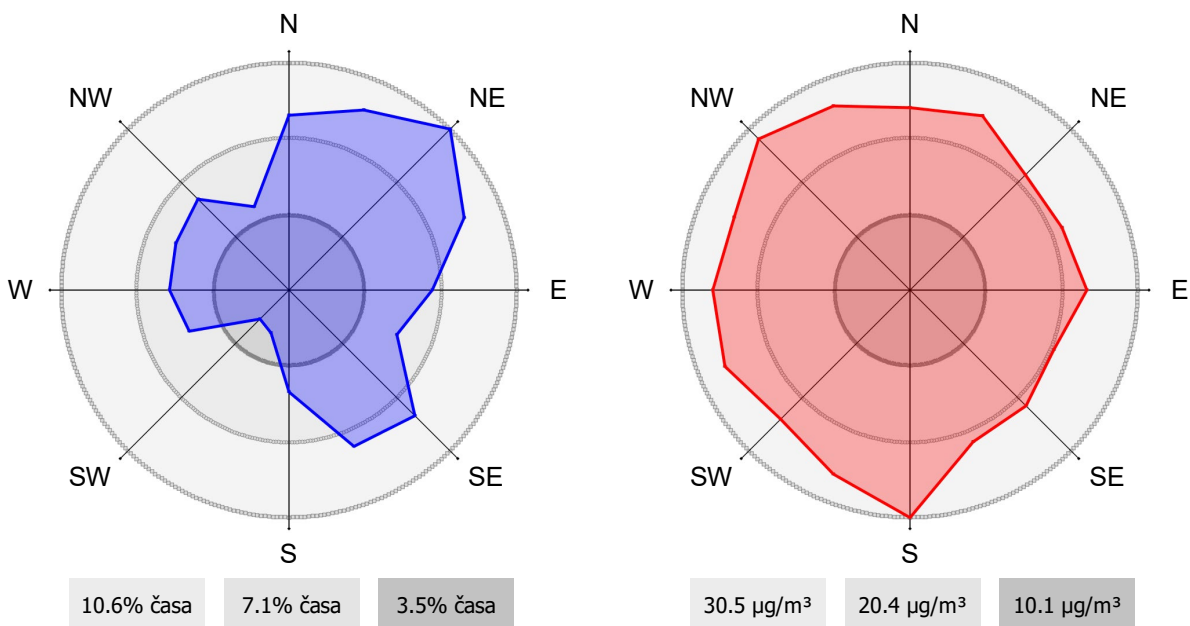

### 3.1.4 Pregled koncentracij v zraku: NO<sub>x</sub> - Zadobrova

Postaja: Zadobrova  
 Obdobje meritev: 01.12.2022 do 01.01.2023

Razpoložljivih urnih podatkov:	664	89%
Maksimalna urna koncentracija:	193 µg/m <sup>3</sup>	16.12.2022 19:00:00
Maksimalna dnevna koncentracija:	121 µg/m <sup>3</sup>	15.12.2022
Minimalna dnevna koncentracija:	16 µg/m <sup>3</sup>	18.12.2022
Srednja koncentracija v obdobju:	47 µg/m <sup>3</sup>	
Percentilna vrednost		
- 98 p.v. - urnih koncentracij:	161 µg/m <sup>3</sup>	
- 50 p.v. - dnevnih koncentracij:	43 µg/m <sup>3</sup>	

Razredi porazdelitve	Čas. interval - URA		Čas. interval - DAN	
	št. primerov	delež - %	št. primerov	delež - %
0.0 do 5.0 µg/m <sup>3</sup>	16	2	0	0
5.0 do 10.0 µg/m <sup>3</sup>	49	7	0	0
10.0 do 15.0 µg/m <sup>3</sup>	59	9	0	0
15.0 do 20.0 µg/m <sup>3</sup>	59	9	5	20
20.0 do 25.0 µg/m <sup>3</sup>	70	11	0	0
25.0 do 30.0 µg/m <sup>3</sup>	44	7	5	20
30.0 do 35.0 µg/m <sup>3</sup>	37	6	0	0
35.0 do 40.0 µg/m <sup>3</sup>	38	6	1	4
40.0 do 45.0 µg/m <sup>3</sup>	32	5	2	8
45.0 do 50.0 µg/m <sup>3</sup>	28	4	2	8
50.0 do 60.0 µg/m <sup>3</sup>	51	8	5	20
60.0 do 80.0 µg/m <sup>3</sup>	58	9	3	12
80.0 do 100.0 µg/m <sup>3</sup>	41	6	1	4
100.0 do 120.0 µg/m <sup>3</sup>	38	6	0	0
120.0 do 140.0 µg/m <sup>3</sup>	22	3	1	4
140.0 do 160.0 µg/m <sup>3</sup>	8	1	0	0
160.0 do 180.0 µg/m <sup>3</sup>	10	2	0	0
180.0 do 200.0 µg/m <sup>3</sup>	4	1	0	0
200.0 do 250.0 µg/m <sup>3</sup>	0	0	0	0
250.0 do 300.0 µg/m <sup>3</sup>	0	0	0	0
300.0 do 400.0 µg/m <sup>3</sup>	0	0	0	0
400.0 do 9999.0 µg/m <sup>3</sup>	0	0	0	0
Skupaj	664	100	25	100

### URNE KONCENTRACIJE - NO<sub>x</sub>

Zadobrova

01.12.2022 do 01.01.2023

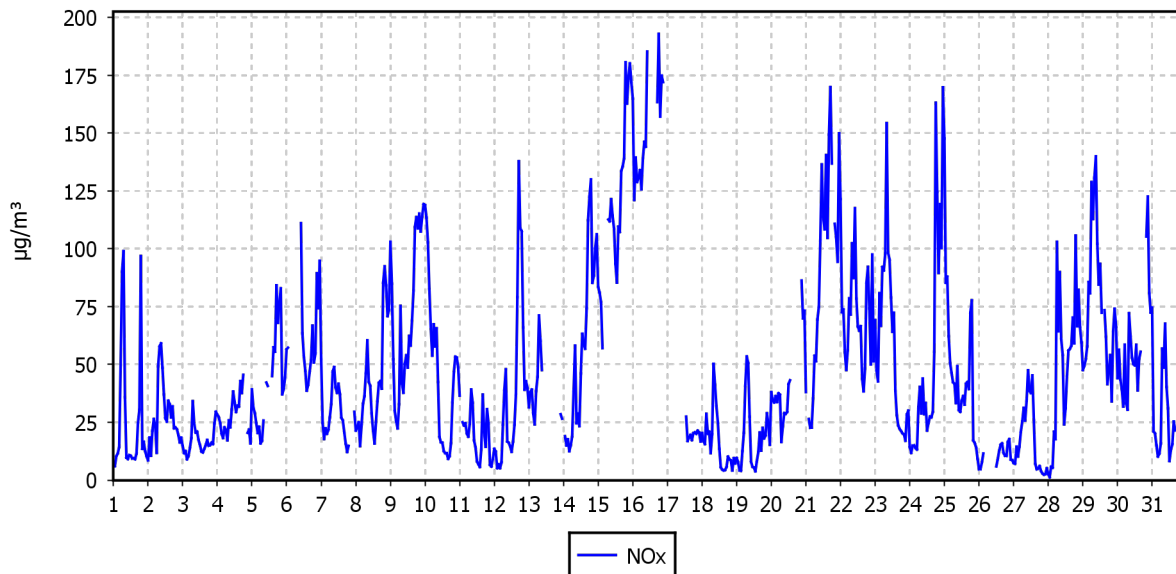

### DNEVNE KONCENTRACIJE - NO<sub>x</sub>

Zadobrova

01.12.2022 do 01.01.2023

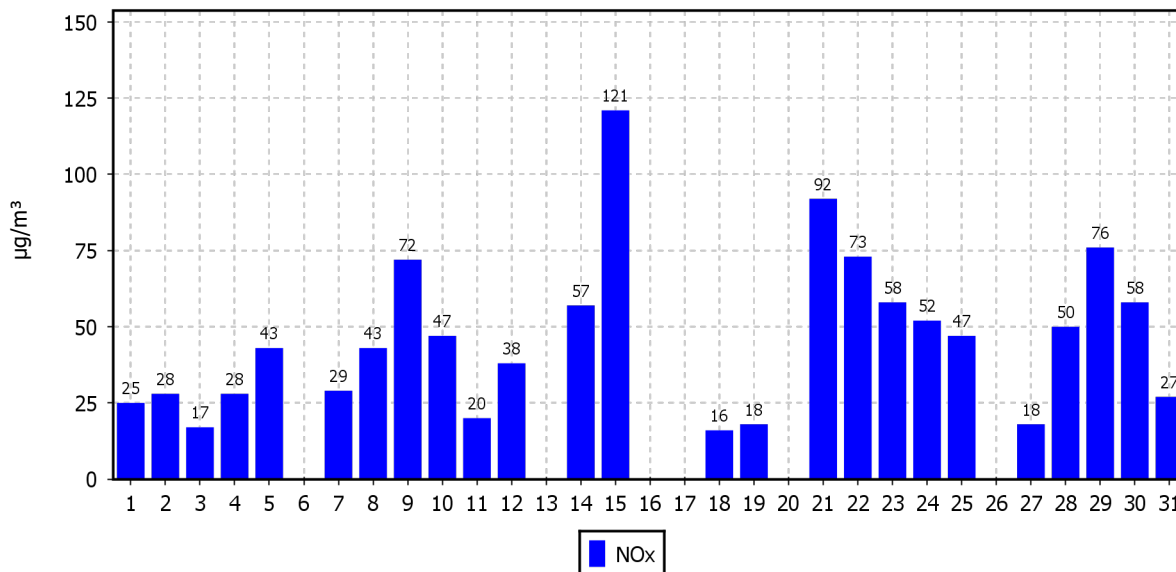

### KONCENTRACIJE - NO<sub>x</sub>

Zadobrova

01.01.2022 do 01.01.2023

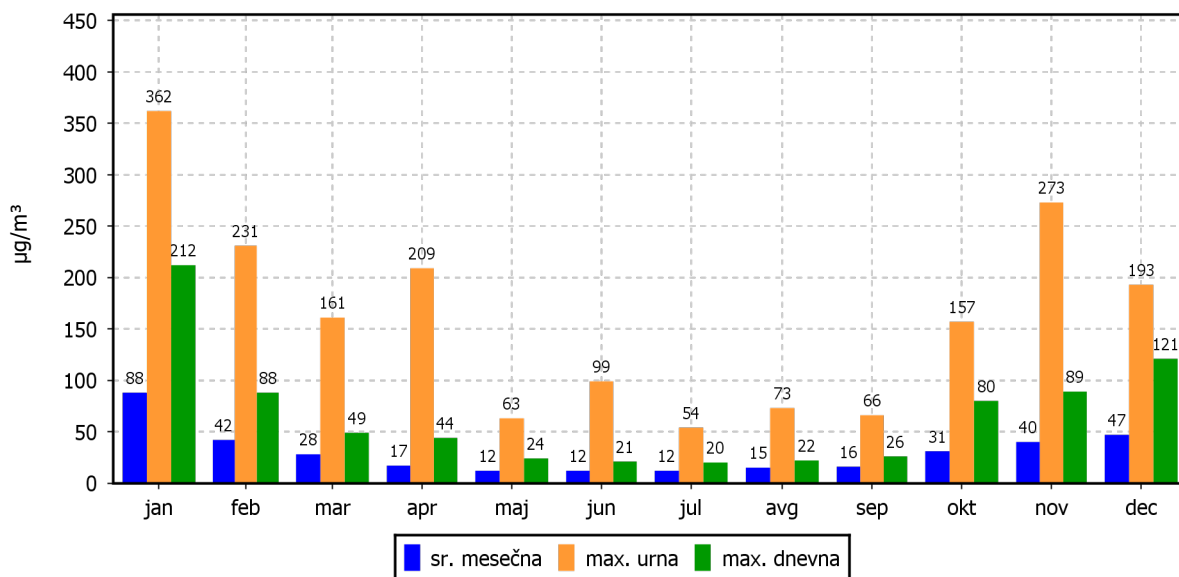

### ROŽI VETROV IN ONESNAŽENJA

Zadobrova

01.12.2022 do 01.01.2023

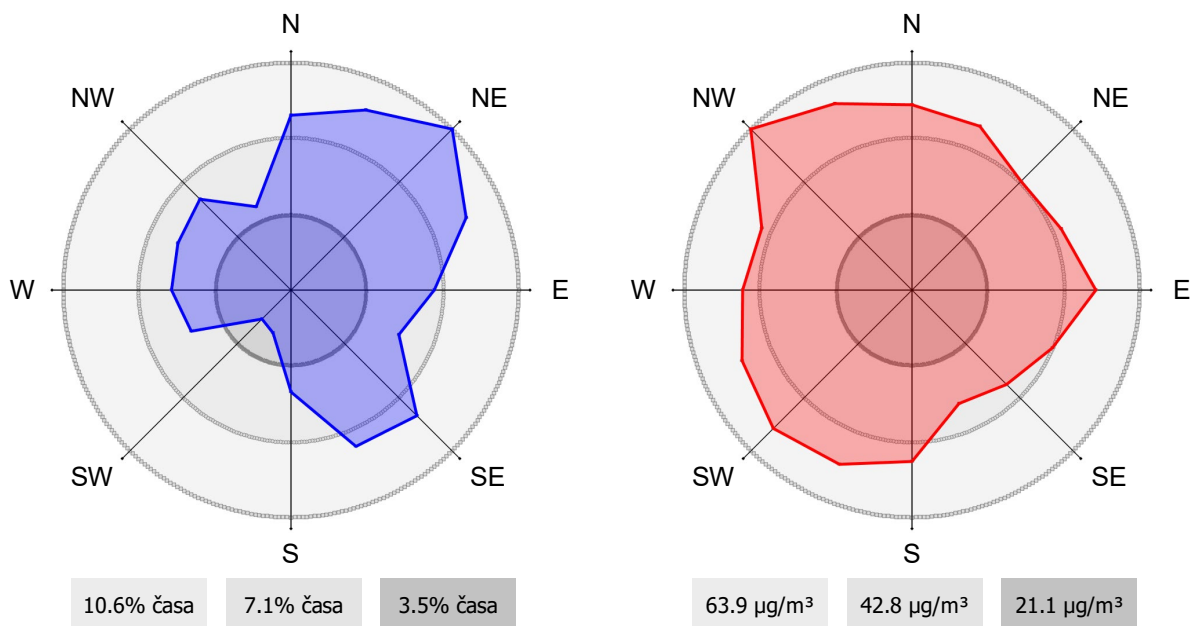

### 3.1.4 Pregled koncentracij v zraku: O<sub>3</sub> - Zadobrova

Postaja: Zadobrova  
 Obdobje meritev: 01.12.2022 do 01.01.2023

Razpoložljivih urnih podatkov:	723	98%
Maksimalna urna koncentracija:	63 µg/m <sup>3</sup>	28.12.2022 02:00:00
Maksimalna dnevna koncentracija:	42 µg/m <sup>3</sup>	26.12.2022
Minimalna dnevna koncentracija:	0 µg/m <sup>3</sup>	05.12.2022
Srednja koncentracija v obdobju:	13 µg/m <sup>3</sup>	
Število primerov urne koncentracije		
- nad OV 180 µg/m <sup>3</sup> :	0	
- nad AV 240 µg/m <sup>3</sup> :	0	
Percentilna vrednost		
- 98 p.v. - urnih koncentracij:	52 µg/m <sup>3</sup>	
- 50 p.v. - dnevnih koncentracij:	9 µg/m <sup>3</sup>	
AOT40: obdobje		
- mesečna vrednost	0 (µg/m <sup>3</sup> ).h	1.12. do 1.1.
- varstvo rastlin	14062 (µg/m <sup>3</sup> ).h	1.5. do 1.8.
- varstvo gozdov	20354 (µg/m <sup>3</sup> ).h	1.4. do 1.10.
Dnevna 8-urna vrednost:		
- število primerov nad 120 µg/m <sup>3</sup> :	0	

Razredi porazdelitve	Čas. interval - URA		Čas. interval - DAN	
	št. primerov	delež - %	št. primerov	delež - %
0.0 do 20.0 µg/m <sup>3</sup>	545	75	22	73
20.0 do 40.0 µg/m <sup>3</sup>	100	14	7	23
40.0 do 65.0 µg/m <sup>3</sup>	78	11	1	3
65.0 do 80.0 µg/m <sup>3</sup>	0	0	0	0
80.0 do 100.0 µg/m <sup>3</sup>	0	0	0	0
100.0 do 120.0 µg/m <sup>3</sup>	0	0	0	0
120.0 do 130.0 µg/m <sup>3</sup>	0	0	0	0
130.0 do 150.0 µg/m <sup>3</sup>	0	0	0	0
150.0 do 160.0 µg/m <sup>3</sup>	0	0	0	0
160.0 do 180.0 µg/m <sup>3</sup>	0	0	0	0
180.0 do 200.0 µg/m <sup>3</sup>	0	0	0	0
200.0 do 220.0 µg/m <sup>3</sup>	0	0	0	0
220.0 do 240.0 µg/m <sup>3</sup>	0	0	0	0
240.0 do 260.0 µg/m <sup>3</sup>	0	0	0	0
260.0 do 280.0 µg/m <sup>3</sup>	0	0	0	0
280.0 do 300.0 µg/m <sup>3</sup>	0	0	0	0
300.0 do 320.0 µg/m <sup>3</sup>	0	0	0	0
320.0 do 340.0 µg/m <sup>3</sup>	0	0	0	0
340.0 do 360.0 µg/m <sup>3</sup>	0	0	0	0
360.0 do 9999.0 µg/m <sup>3</sup>	0	0	0	0
Skupaj	723	100	30	100



### URNE KONCENTRACIJE - O<sub>3</sub>

Zadobrova

01.12.2022 do 01.01.2023

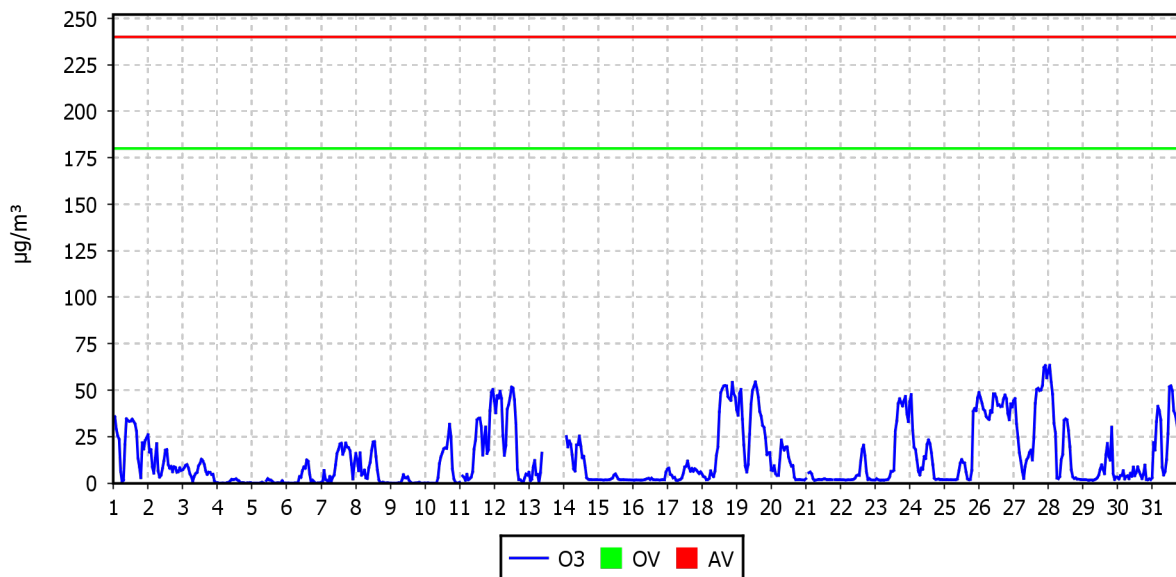

### DNEVNE 8-URNE SREDNJE VREDNOSTI O<sub>3</sub>

Zadobrova

01.12.2022 do 01.01.2023

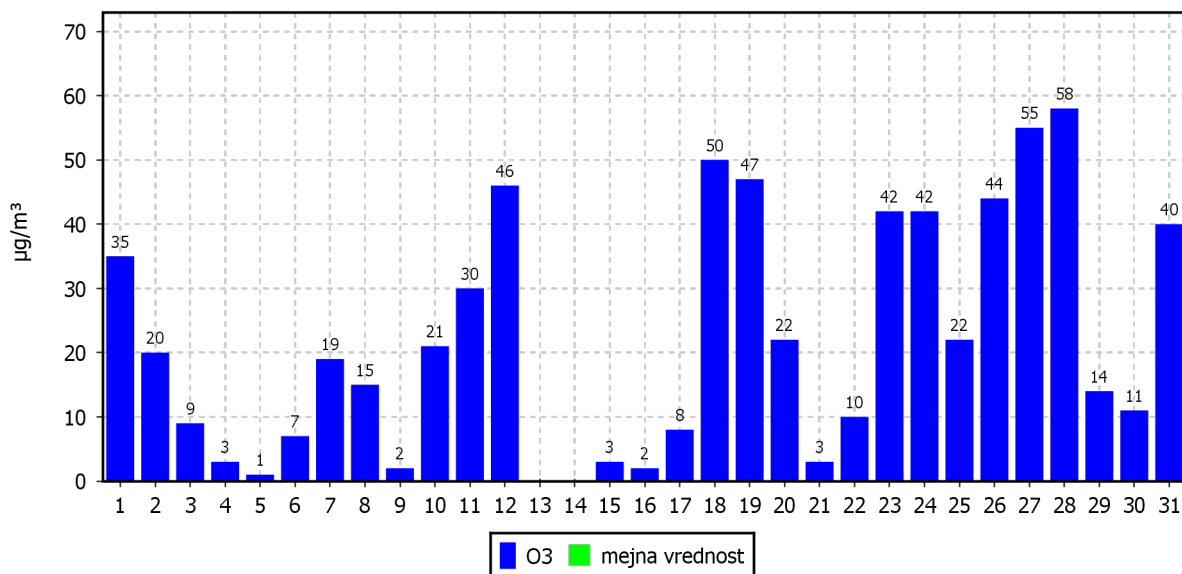

### KONCENTRACIJE - O<sub>3</sub>

Zadobrova

01.01.2022 do 01.01.2023

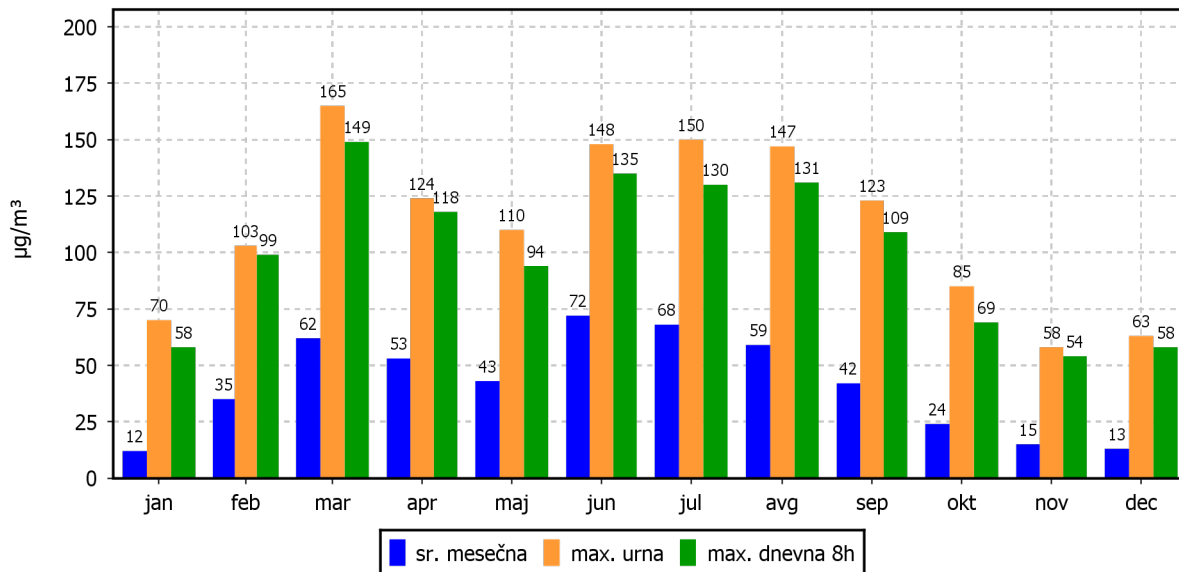

### ROŽI VETROV IN ONESNAŽENJA

Zadobrova

01.12.2022 do 01.01.2023

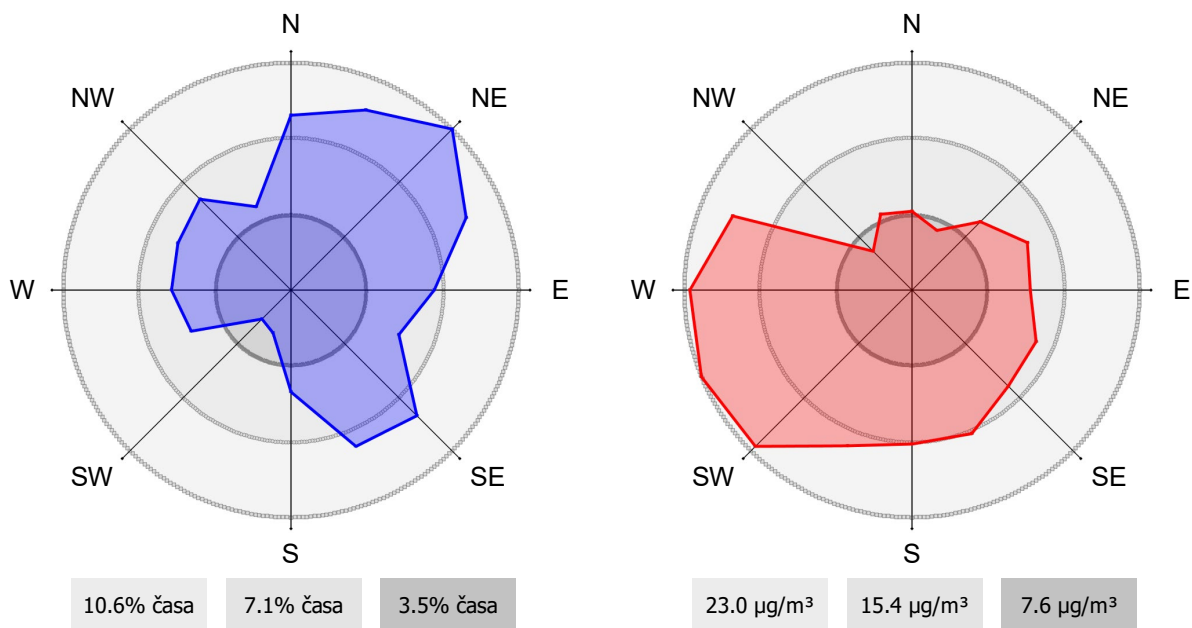

### 3.1.5 Pregled koncentracij v zraku: PM<sub>10</sub> - Zadobrova

Postaja: Zadobrova  
 Obdobje meritev: 01.12.2022 do 01.01.2023

Razpoložljivih urnih podatkov:	736	99%
Maksimalna urna koncentracija:	63 µg/m <sup>3</sup>	24.12.2022 21:00:00
Maksimalna dnevna koncentracija:	46 µg/m <sup>3</sup>	15.12.2022
Minimalna dnevna koncentracija:	10 µg/m <sup>3</sup>	01.12.2022
Srednja koncentracija v obdobju:	21 µg/m <sup>3</sup>	
Število primerov dnevne koncentracije		
- nad MVD 50 µg/m <sup>3</sup> :	0	
Percentilna vrednost		
- 98 p.v. - urnih koncentracij:	49 µg/m <sup>3</sup>	
- 50 p.v. - dnevnih koncentracij:	17 µg/m <sup>3</sup>	

Razredi porazdelitve	Čas. interval - URA		Čas. interval - DAN	
	št. primerov	delež - %	št. primerov	delež - %
0.0 do 5.0 µg/m <sup>3</sup>	13	2	0	0
5.0 do 10.0 µg/m <sup>3</sup>	80	11	1	3
10.0 do 15.0 µg/m <sup>3</sup>	163	22	5	16
15.0 do 20.0 µg/m <sup>3</sup>	157	21	11	35
20.0 do 25.0 µg/m <sup>3</sup>	125	17	5	16
25.0 do 30.0 µg/m <sup>3</sup>	75	10	6	19
30.0 do 35.0 µg/m <sup>3</sup>	51	7	2	6
35.0 do 40.0 µg/m <sup>3</sup>	21	3	0	0
40.0 do 45.0 µg/m <sup>3</sup>	19	3	0	0
45.0 do 50.0 µg/m <sup>3</sup>	19	3	1	3
50.0 do 60.0 µg/m <sup>3</sup>	11	1	0	0
60.0 do 80.0 µg/m <sup>3</sup>	2	0	0	0
80.0 do 100.0 µg/m <sup>3</sup>	0	0	0	0
100.0 do 120.0 µg/m <sup>3</sup>	0	0	0	0
120.0 do 140.0 µg/m <sup>3</sup>	0	0	0	0
140.0 do 160.0 µg/m <sup>3</sup>	0	0	0	0
160.0 do 180.0 µg/m <sup>3</sup>	0	0	0	0
180.0 do 200.0 µg/m <sup>3</sup>	0	0	0	0
200.0 do 250.0 µg/m <sup>3</sup>	0	0	0	0
250.0 do 300.0 µg/m <sup>3</sup>	0	0	0	0
300.0 do 400.0 µg/m <sup>3</sup>	0	0	0	0
400.0 do 500.0 µg/m <sup>3</sup>	0	0	0	0
500.0 do 9999.0 µg/m <sup>3</sup>	0	0	0	0
Skupaj	736	100	31	100

### URNE KONCENTRACIJE - delci PM<sub>10</sub>

Zadobrova  
01.12.2022 do 01.01.2023

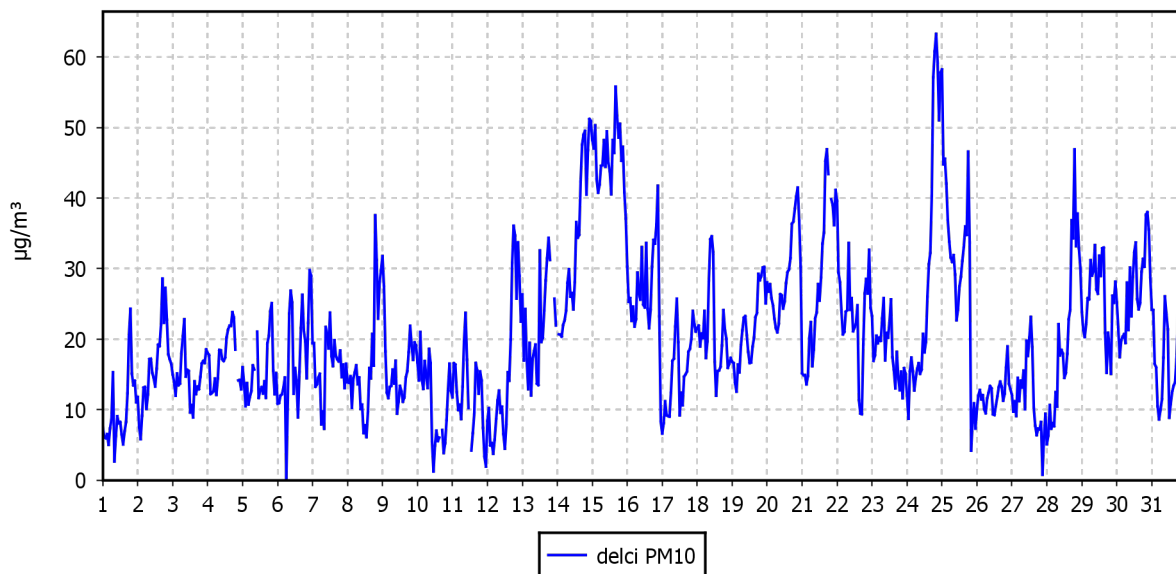

### DNEVNE KONCENTRACIJE - delci PM<sub>10</sub>

Zadobrova  
01.12.2022 do 01.01.2023

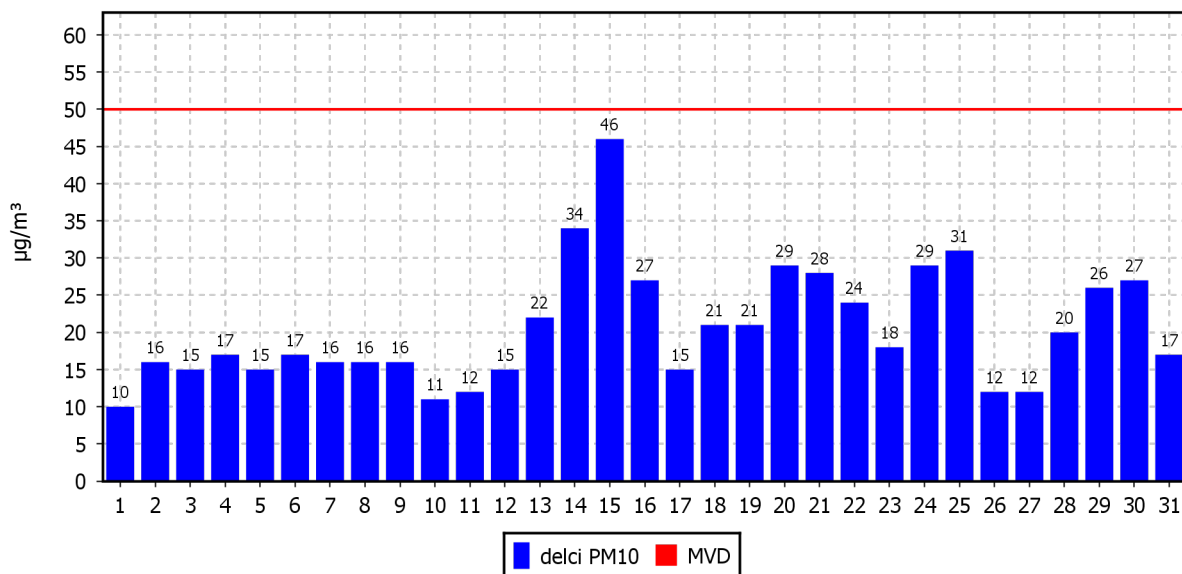

### KONCENTRACIJE - delci PM<sub>10</sub>

Zadobrova

01.01.2022 do 01.01.2023

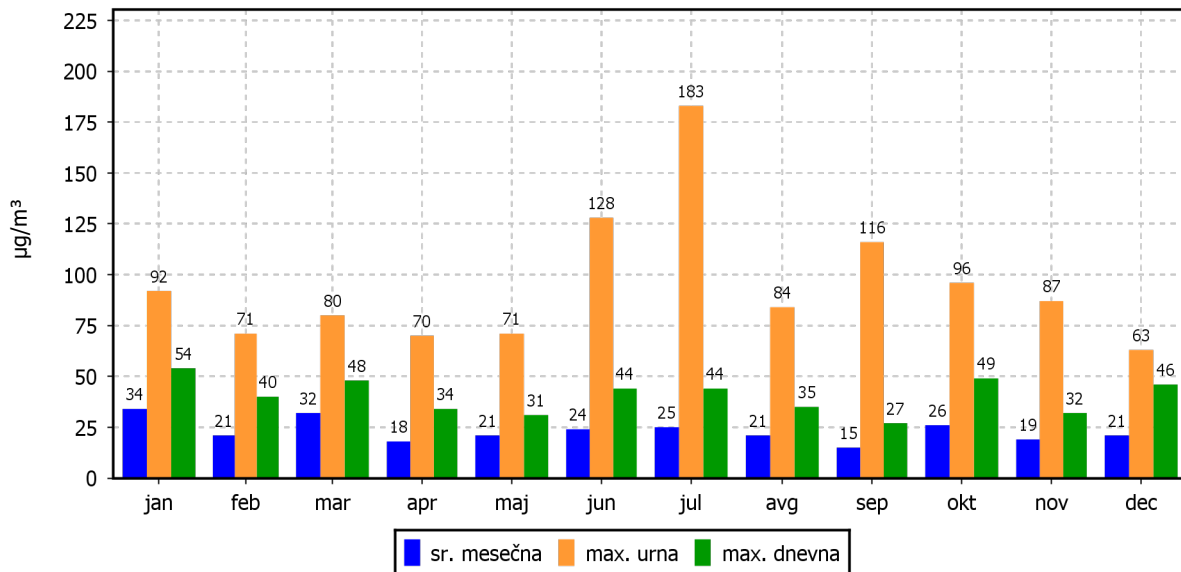

### ROŽI VETROV IN ONESNAŽENJA

Zadobrova

01.12.2022 do 01.01.2023

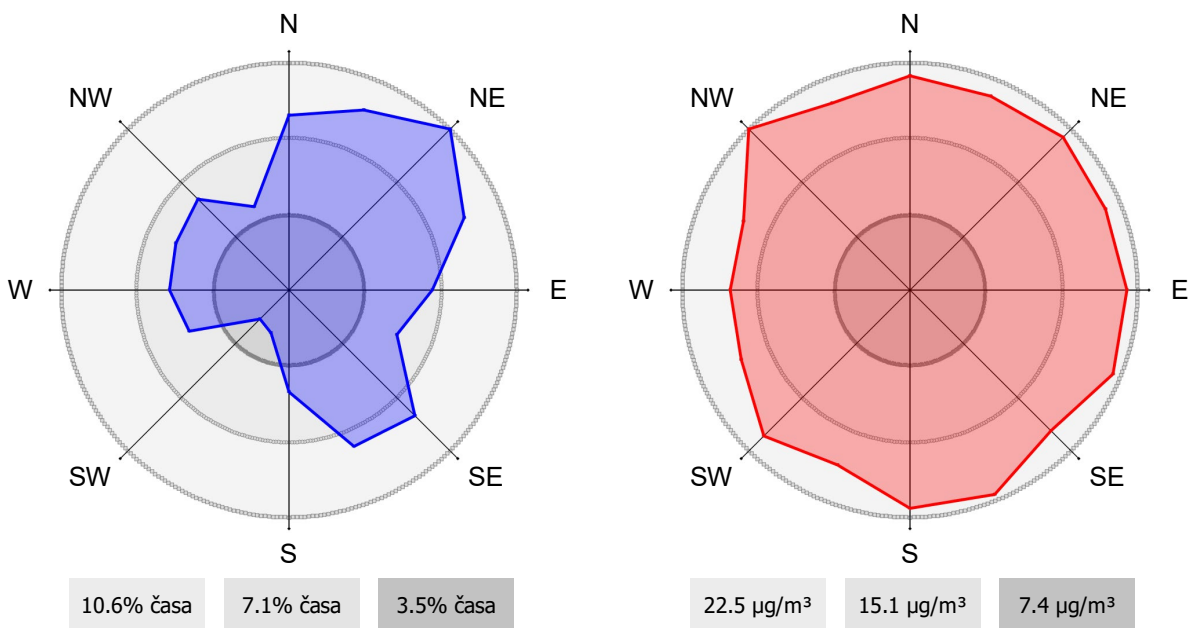

## 3.2 METEOROLOŠKE MERITVE

### 3.2.1 Pregled temperature in relativne vlage v zraku - Zadobrova

Postaja: Zadobrova  
 Obdobje meritev: 01.12.2022 do 01.01.2023

	TEMPERATURA		RELATIVNA VLAGA	
Razpoložljivih urnih podatkov	735	99%	738	99%
Maksimalna urna vrednost	16 °C	31.12.2022 12:00:00	97%	31.12.2022 00:00:00
Maksimalna dnevna vrednost	11 °C	31.12.2022	97%	16.12.2022
Minimalna urna vrednost	-5 °C	12.12.2022 20:00:00	48%	12.12.2022 11:00:00
Minimalna dnevna vrednost	-2 °C	13.12.2022	70%	27.12.2022
Srednja vrednost v obdobju	4 °C		83%	

TEMPERATURA	Čas. interval - URA		Čas. interval - DAN	
	št. primerov	delež - %	št. primerov	delež - %
-50.0 do 0.0 °C	90	12	4	13
0.0 do 3.0 °C	217	30	8	26
3.0 do 6.0 °C	231	31	11	35
6.0 do 9.0 °C	94	13	5	16
9.0 do 12.0 °C	94	13	3	10
12.0 do 15.0 °C	7	1	0	0
15.0 do 18.0 °C	2	0	0	0
18.0 do 21.0 °C	0	0	0	0
21.0 do 24.0 °C	0	0	0	0
24.0 do 27.0 °C	0	0	0	0
27.0 do 30.0 °C	0	0	0	0
30.0 do 50.0 °C	0	0	0	0
Skupaj	735	100	31	100

REL. VLAŽNOST	Čas. interval - URA		Čas. interval - DAN	
	št. primerov	delež - %	št. primerov	delež - %
0.0 do 20.0 %	0	0	0	0
20.0 do 30.0 %	0	0	0	0
30.0 do 40.0 %	0	0	0	0
40.0 do 50.0 %	3	0	0	0
50.0 do 60.0 %	17	2	0	0
60.0 do 70.0 %	89	12	1	3
70.0 do 80.0 %	194	26	15	48
80.0 do 90.0 %	168	23	5	16
90.0 do 100.0 %	267	36	10	32
Skupaj	738	100	31	100

### URNE VREDNOSTI - Temperatura zraka

Zadobrova  
01.12.2022 do 01.01.2023

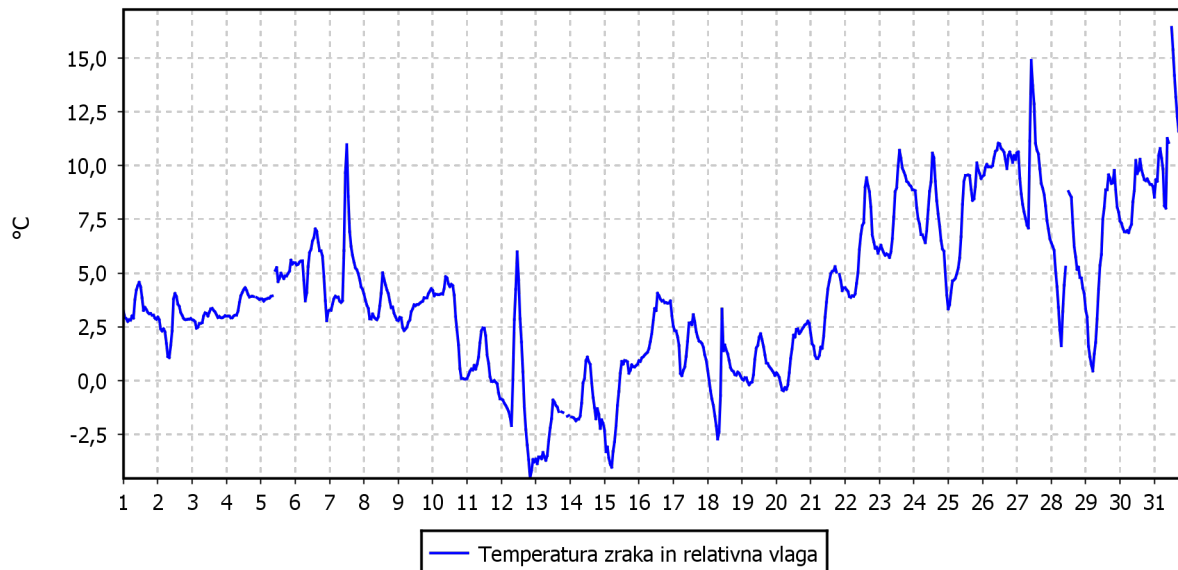

### URNE VREDNOSTI - Relativna vlaga v zraku

Zadobrova  
01.12.2022 do 01.01.2023

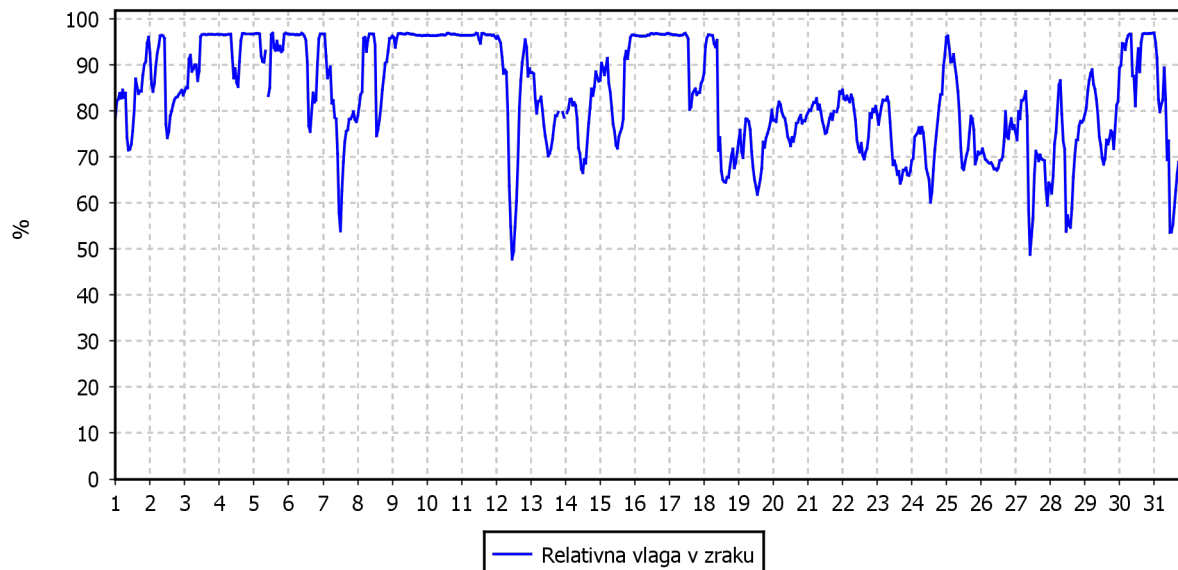

## TEMPERATURA ZRAKA

Zadobrova

01.01.2022 do 01.01.2023

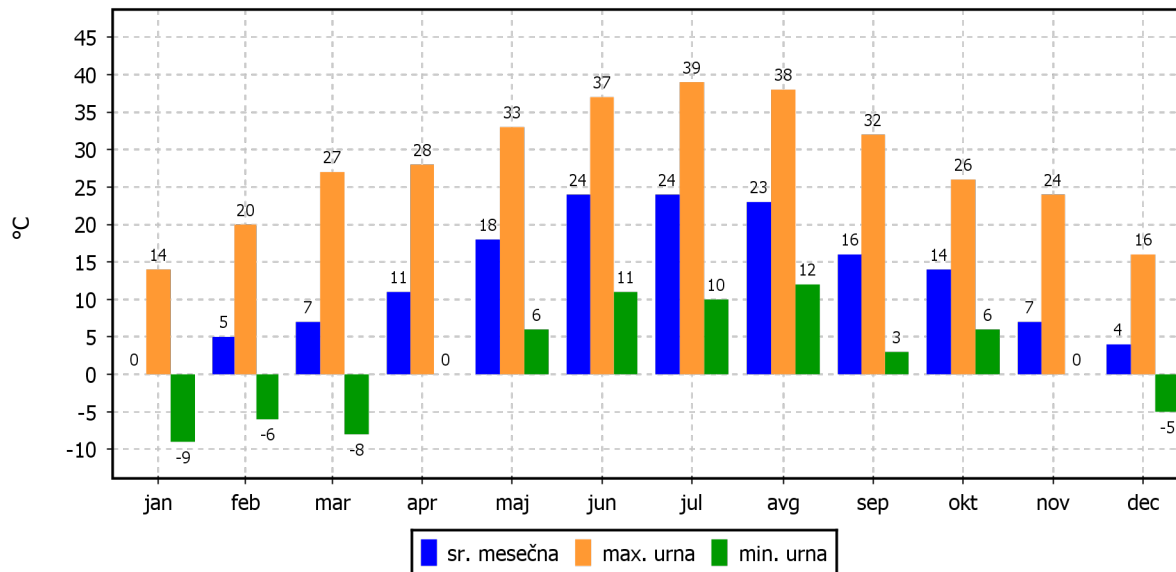



### 3.2.2 Pregled hitrosti in smeri vetra - Zadobrova

Postaja: Zadobrova  
 Obdobje meritev: 01.12.2022 do 01.01.2023

Razpoložljivih urnih podatkov:	738	99%
Maksimalna urna hitrost:	5 m/s	26.12.2022 12:00:00
Minimalna urna hitrost:	0 m/s	07.12.2022 20:00:00
Srednja hitrost v obdobju:	1 m/s	
Brezvetrje (0,0-0,1 m/s):	0	

Od (m/s)	0.1	0.2	0.5	0.7	1.0	1.5	2.0	3.0	5.0	7.0	10.0	vsota	delež
Do vklj. (m/s)	0.2	0.5	0.7	1.0	1.5	2.0	3.0	5.0	7.0	10.0	∞		
	frek.	frek.	frek.	frek.	frek.	frek.	frek.	frek.	frek.	frek.	frek.	frek.	‰
N	0	9	17	18	14	2	0	0	0	0	0	60	81
NNE	0	10	30	20	6	1	0	0	0	0	0	67	91
NE	0	14	38	20	5	1	0	0	0	0	0	78	106
ENE	0	15	27	12	8	3	0	0	0	0	0	65	88
E	0	12	20	11	6	0	0	0	0	0	0	49	66
ESE	0	11	12	8	3	3	3	0	0	0	0	40	54
SE	0	20	16	13	4	3	3	2	0	0	0	61	83
SSE	0	11	14	13	12	5	2	1	0	0	0	58	79
S	0	2	12	10	8	3	0	0	0	0	0	35	47
SSW	0	1	6	4	5	0	0	0	0	0	0	16	22
SW	0	1	0	8	5	0	0	0	0	0	0	14	19
WSW	0	2	7	8	3	3	6	8	0	0	0	37	50
W	0	6	7	6	6	3	4	9	0	0	0	41	56
WNW	0	7	5	11	7	1	7	4	0	0	0	42	57
NW	0	10	14	14	4	2	0	0	0	0	0	44	60
NNW	0	4	11	11	4	1	0	0	0	0	0	31	42
SKUPAJ	0	135	236	187	100	31	25	24	0	0	0	738	1000

### URNE VREDNOSTI - Hitrost vetra

Zadobrova  
01.12.2022 do 01.01.2023

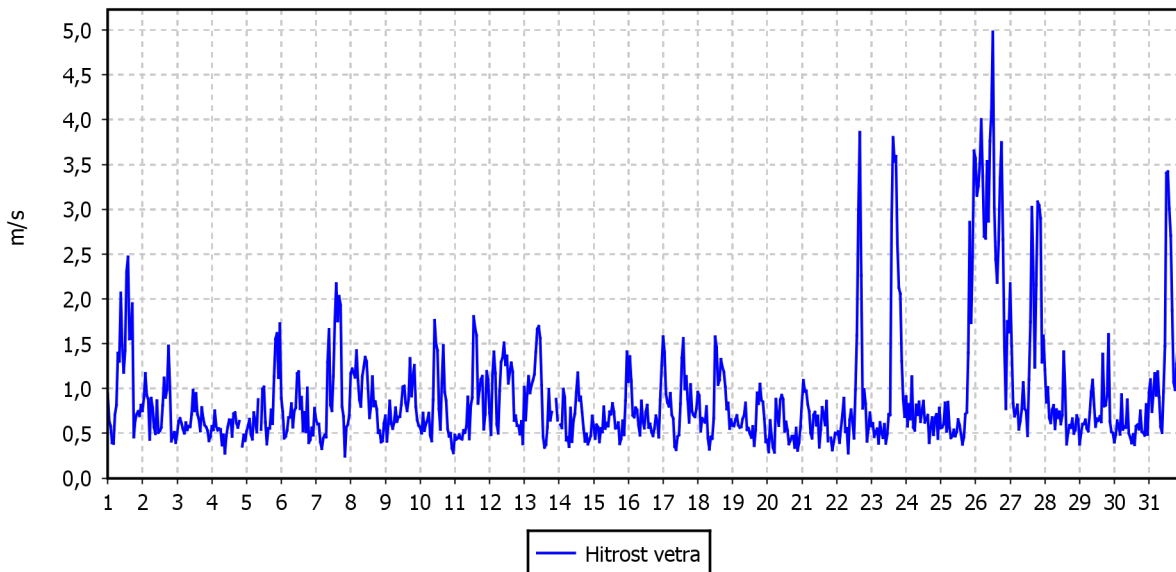

### ROŽA VETROV

Zadobrova  
01.12.2022 do 01.01.2023

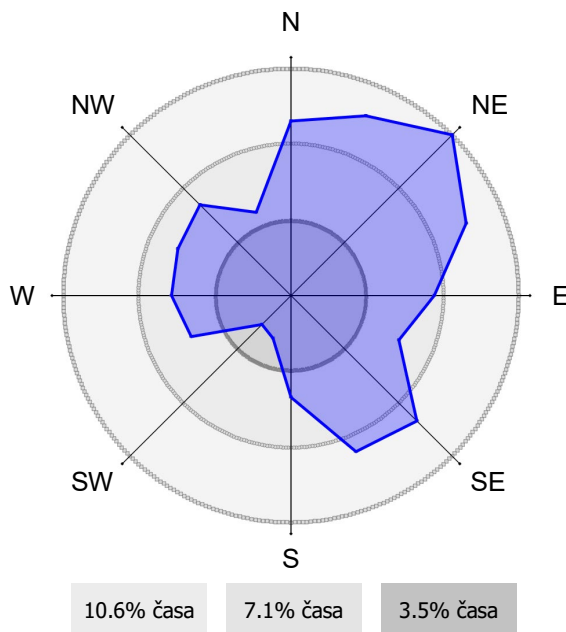

## 4. INFORMATIVNI REZULTATI MERITEV ARSO - BEŽIGRAD

### 4.1 MERITVE KAKOVOSTI ZRAKA

#### 4.1.1 Pregled koncentracij v zraku: NO<sub>2</sub> – ARSO, Ljubljana - Bežigrad

Obdobje meritev: 01.12.2022 do 01.01.2023

Razpoložljivih urnih podatkov:	713	96%
Maksimalna urna koncentracija:	62 µg/m <sup>3</sup>	28.12.2022 19:00:00
Maksimalna dnevna koncentracija:	39 µg/m <sup>3</sup>	16.12.2022
Minimalna dnevna koncentracija:	7 µg/m <sup>3</sup>	26.12.2022
Srednja koncentracija v obdobju:	26 µg/m <sup>3</sup>	
Število primerov urne koncentracije		
- nad MVU 200 µg/m <sup>3</sup> :	0	
Št. intervalov 3 zaporednih ur nad AV 400 µg/m <sup>3</sup> :	0	
Percentilna vrednost		
- 98 p.v. - urnih koncentracij:	50 µg/m <sup>3</sup>	
- 50 p.v. - dnevnih koncentracij:	27 µg/m <sup>3</sup>	

Razredi porazdelitve	Čas. interval - URA		Čas. interval - DAN	
	št. primerov	delež - %	št. primerov	delež - %
0.0 do 5.0 µg/m <sup>3</sup>	11	2	0	0
5.0 do 10.0 µg/m <sup>3</sup>	63	9	1	3
10.0 do 15.0 µg/m <sup>3</sup>	52	7	1	3
15.0 do 20.0 µg/m <sup>3</sup>	132	19	5	16
20.0 do 25.0 µg/m <sup>3</sup>	97	14	7	23
25.0 do 30.0 µg/m <sup>3</sup>	86	12	4	13
30.0 do 35.0 µg/m <sup>3</sup>	87	12	8	26
35.0 do 40.0 µg/m <sup>3</sup>	83	12	5	16
40.0 do 45.0 µg/m <sup>3</sup>	57	8	0	0
45.0 do 50.0 µg/m <sup>3</sup>	28	4	0	0
50.0 do 60.0 µg/m <sup>3</sup>	16	2	0	0
60.0 do 80.0 µg/m <sup>3</sup>	1	0	0	0
80.0 do 100.0 µg/m <sup>3</sup>	0	0	0	0
100.0 do 120.0 µg/m <sup>3</sup>	0	0	0	0
120.0 do 140.0 µg/m <sup>3</sup>	0	0	0	0
140.0 do 160.0 µg/m <sup>3</sup>	0	0	0	0
160.0 do 180.0 µg/m <sup>3</sup>	0	0	0	0
180.0 do 200.0 µg/m <sup>3</sup>	0	0	0	0
200.0 do 250.0 µg/m <sup>3</sup>	0	0	0	0
250.0 do 300.0 µg/m <sup>3</sup>	0	0	0	0
300.0 do 400.0 µg/m <sup>3</sup>	0	0	0	0
400.0 do 9999.0 µg/m <sup>3</sup>	0	0	0	0
Skupaj	713	100	31	100

### URNE KONCENTRACIJE - NO<sub>2</sub>

ARSO (Ljubljana-Bežigrad)

01.12.2022 do 01.01.2023

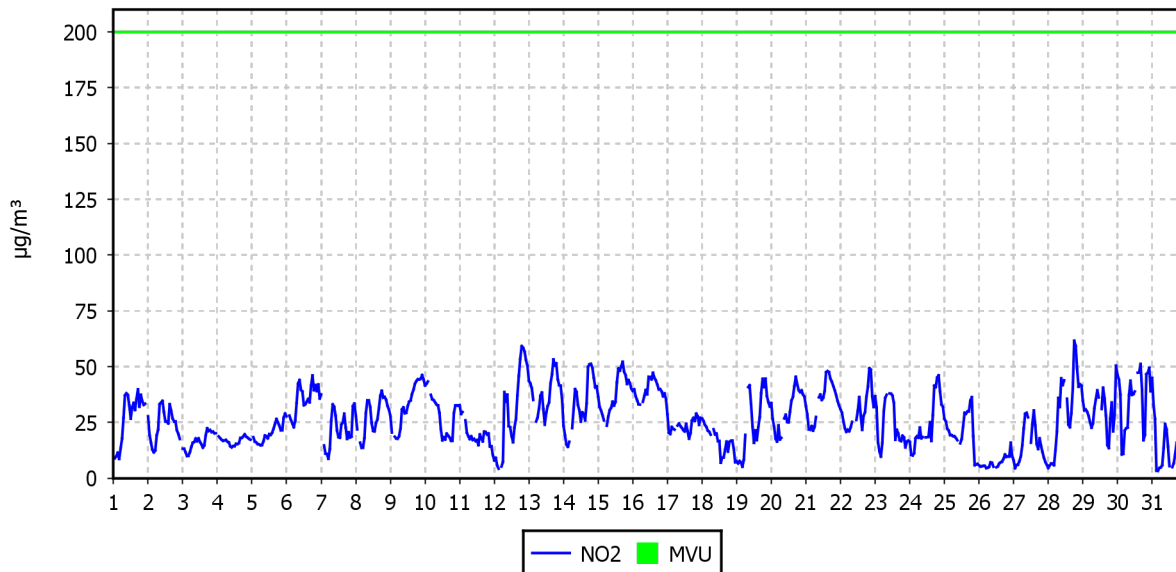

### DNEVNE KONCENTRACIJE - NO<sub>2</sub>

ARSO (Ljubljana-Bežigrad)

01.12.2022 do 01.01.2023

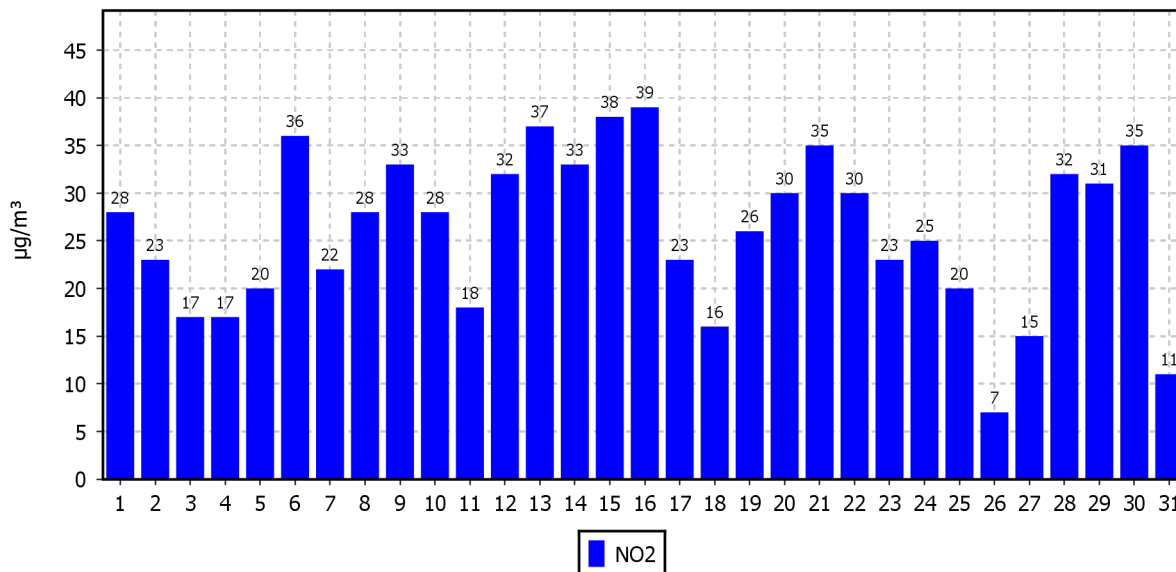

## KONCENTRACIJE - NO<sub>2</sub>

ARSO (Ljubljana-Bežigrad)

01.01.2022 do 01.01.2023

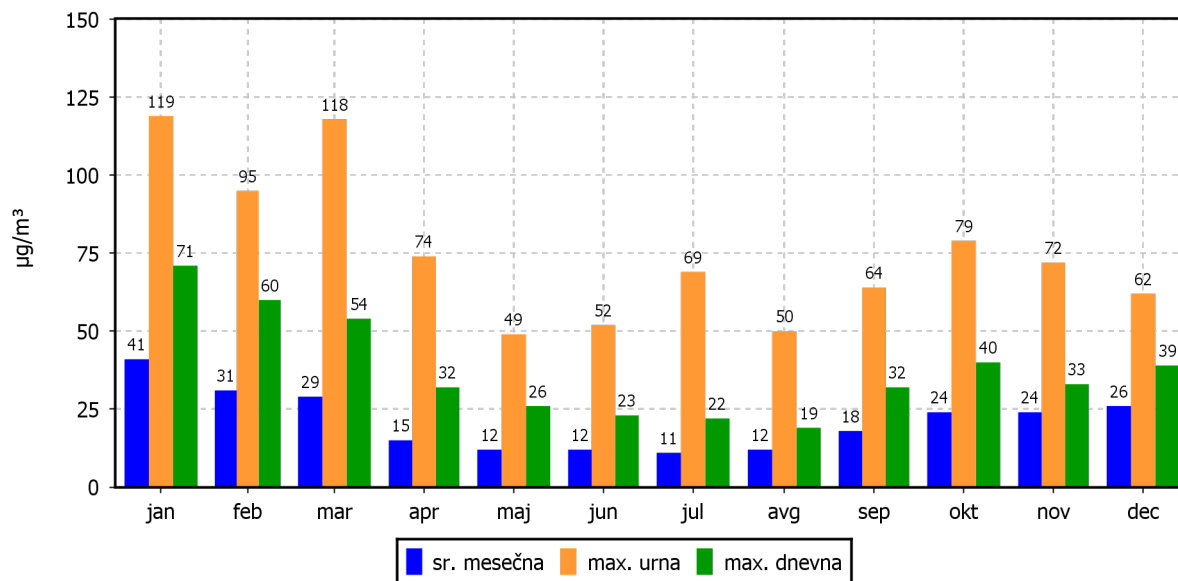

#### 4.1.2 Pregled koncentracij v zraku: NO<sub>x</sub> – ARSO, Ljubljana - Bežigrad

Obdobje meritev: 01.12.2022 do 01.01.2023

Razpoložljivih urnih podatkov:	713	96%
Maksimalna urna koncentracija:	238 µg/m <sup>3</sup>	21.12.2022 15:00:00
Maksimalna dnevna koncentracija:	138 µg/m <sup>3</sup>	15.12.2022
Minimalna dnevna koncentracija:	8 µg/m <sup>3</sup>	26.12.2022
Srednja koncentracija v obdobju:	50 µg/m <sup>3</sup>	
Percentilna vrednost		
- 98 p.v. - urnih koncentracij:	179 µg/m <sup>3</sup>	
- 50 p.v. - dnevnih koncentracij:	48 µg/m <sup>3</sup>	

Razredi porazdelitve	Čas. interval - URA		Čas. interval - DAN	
	št. primerov	delež - %	št. primerov	delež - %
0.0 do 5.0 µg/m <sup>3</sup>	9	1	0	0
5.0 do 10.0 µg/m <sup>3</sup>	61	9	1	3
10.0 do 15.0 µg/m <sup>3</sup>	42	6	1	3
15.0 do 20.0 µg/m <sup>3</sup>	55	8	0	0
20.0 do 25.0 µg/m <sup>3</sup>	66	9	4	13
25.0 do 30.0 µg/m <sup>3</sup>	55	8	3	10
30.0 do 35.0 µg/m <sup>3</sup>	40	6	1	3
35.0 do 40.0 µg/m <sup>3</sup>	48	7	2	6
40.0 do 45.0 µg/m <sup>3</sup>	32	4	1	3
45.0 do 50.0 µg/m <sup>3</sup>	40	6	3	10
50.0 do 60.0 µg/m <sup>3</sup>	55	8	7	23
60.0 do 80.0 µg/m <sup>3</sup>	87	12	5	16
80.0 do 100.0 µg/m <sup>3</sup>	35	5	1	3
100.0 do 120.0 µg/m <sup>3</sup>	33	5	0	0
120.0 do 140.0 µg/m <sup>3</sup>	23	3	2	6
140.0 do 160.0 µg/m <sup>3</sup>	12	2	0	0
160.0 do 180.0 µg/m <sup>3</sup>	6	1	0	0
180.0 do 200.0 µg/m <sup>3</sup>	8	1	0	0
200.0 do 250.0 µg/m <sup>3</sup>	6	1	0	0
250.0 do 300.0 µg/m <sup>3</sup>	0	0	0	0
300.0 do 400.0 µg/m <sup>3</sup>	0	0	0	0
400.0 do 9999.0 µg/m <sup>3</sup>	0	0	0	0
Skupaj	713	100	31	100

### URNE KONCENTRACIJE - NO<sub>x</sub>

ARSO (Ljubljana-Bežigrad)

01.12.2022 do 01.01.2023

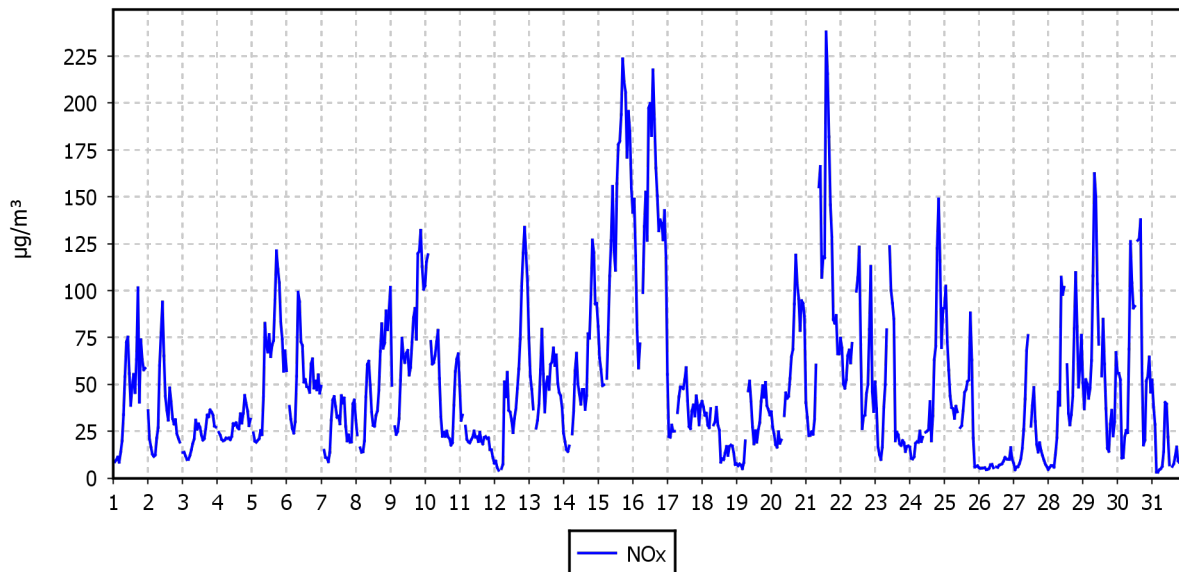

### DNEVNE KONCENTRACIJE - NO<sub>x</sub>

ARSO (Ljubljana-Bežigrad)

01.12.2022 do 01.01.2023

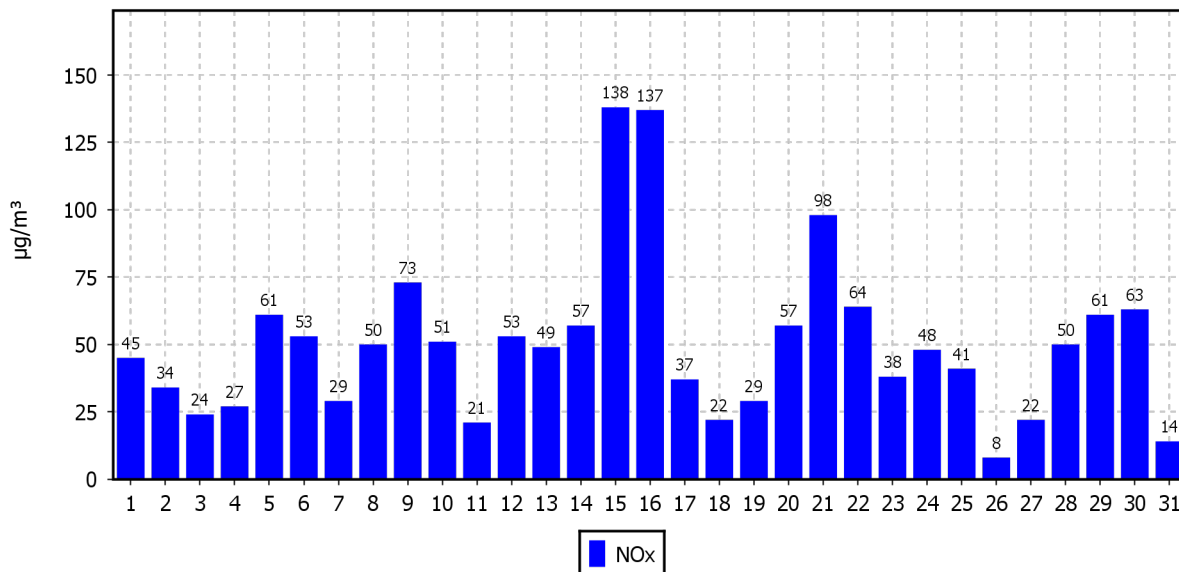

### KONCENTRACIJE - NO<sub>x</sub>

ARSO (Ljubljana-Bežigrad)

01.01.2022 do 01.01.2023

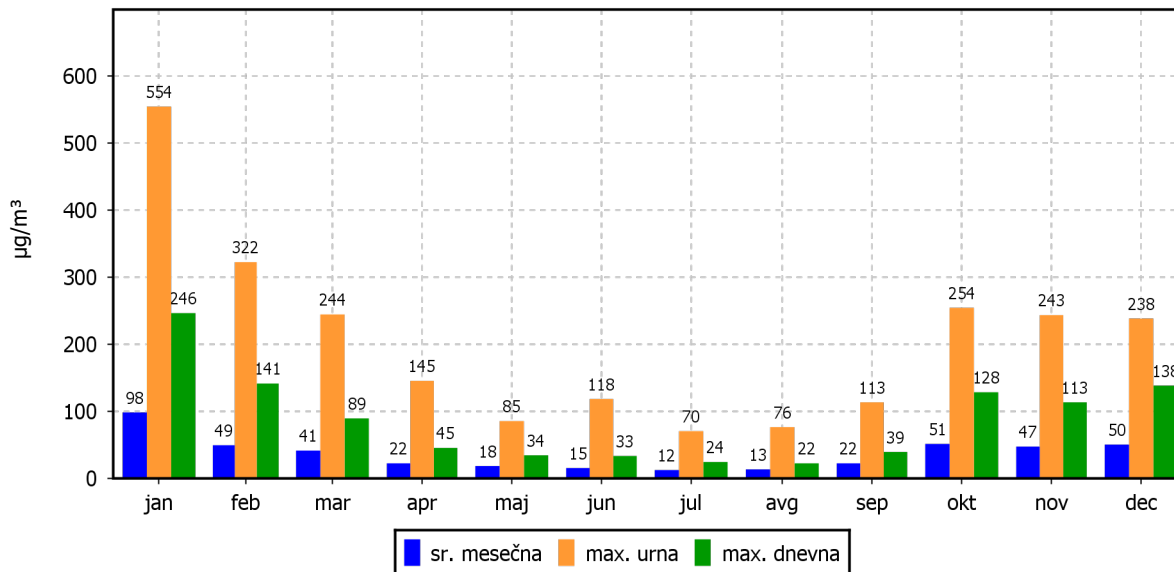



#### 4.1.3 Pregled koncentracij v zraku: O<sub>3</sub> – ARSO, Ljubljana - Bežigrad

Obdobje meritev: 01.12.2022 do 01.01.2023

Razpoložljivih urnih podatkov:	713	96%
Maksimalna urna koncentracija:	60 µg/m <sup>3</sup>	28.12.2022 02:00:00
Maksimalna dnevna koncentracija:	44 µg/m <sup>3</sup>	26.12.2022
Minimalna dnevna koncentracija:	1 µg/m <sup>3</sup>	16.12.2022
Srednja koncentracija v obdobju:	14 µg/m <sup>3</sup>	
Število primerov urne koncentracije		
- nad OV 180 µg/m <sup>3</sup> :	0	
- nad AV 240 µg/m <sup>3</sup> :	0	
Percentilna vrednost		
- 98 p.v. - urnih koncentracij:	52 µg/m <sup>3</sup>	
- 50 p.v. - dnevnih koncentracij:	10 µg/m <sup>3</sup>	
AOT40: obdobje		
- mesečna vrednost	0 (µg/m <sup>3</sup> ).h	1.12. do 1.1.
- varstvo rastlin	26038 (µg/m <sup>3</sup> ).h	1.5. do 1.8.
- varstvo gozdov	38841 (µg/m <sup>3</sup> ).h	1.4. do 1.10.
Dnevna 8-urna vrednost:		
- število primerov nad 120 µg/m <sup>3</sup> :	0	

Razredi porazdelitve	Čas. interval - URA		Čas. interval - DAN	
	št. primerov	delež - %	št. primerov	delež - %
0.0 do 20.0 µg/m <sup>3</sup>	526	74	24	77
20.0 do 40.0 µg/m <sup>3</sup>	92	13	5	16
40.0 do 65.0 µg/m <sup>3</sup>	95	13	2	6
65.0 do 80.0 µg/m <sup>3</sup>	0	0	0	0
80.0 do 100.0 µg/m <sup>3</sup>	0	0	0	0
100.0 do 120.0 µg/m <sup>3</sup>	0	0	0	0
120.0 do 130.0 µg/m <sup>3</sup>	0	0	0	0
130.0 do 150.0 µg/m <sup>3</sup>	0	0	0	0
150.0 do 160.0 µg/m <sup>3</sup>	0	0	0	0
160.0 do 180.0 µg/m <sup>3</sup>	0	0	0	0
180.0 do 200.0 µg/m <sup>3</sup>	0	0	0	0
200.0 do 220.0 µg/m <sup>3</sup>	0	0	0	0
220.0 do 240.0 µg/m <sup>3</sup>	0	0	0	0
240.0 do 260.0 µg/m <sup>3</sup>	0	0	0	0
260.0 do 280.0 µg/m <sup>3</sup>	0	0	0	0
280.0 do 300.0 µg/m <sup>3</sup>	0	0	0	0
300.0 do 320.0 µg/m <sup>3</sup>	0	0	0	0
320.0 do 340.0 µg/m <sup>3</sup>	0	0	0	0
340.0 do 360.0 µg/m <sup>3</sup>	0	0	0	0
360.0 do 9999.0 µg/m <sup>3</sup>	0	0	0	0
Skupaj	713	100	31	100

### URNE KONCENTRACIJE - O<sub>3</sub>\_IMI

ARSO (Ljubljana-Bežigrad)

01.12.2022 do 01.01.2023

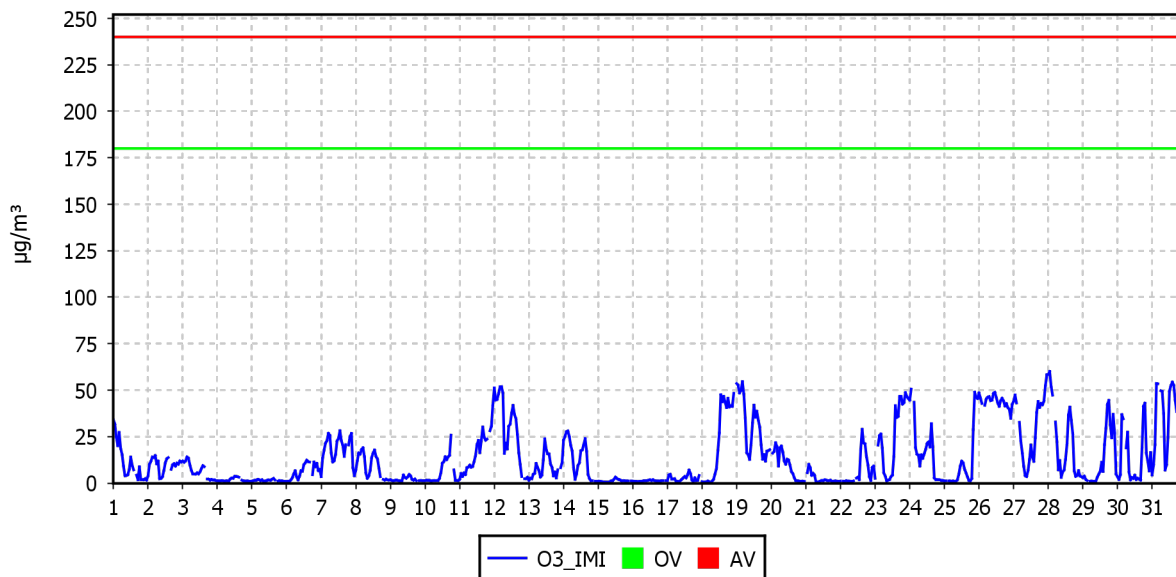

### DNEVNE 8-URNE SREDNJE VREDNOSTI O<sub>3</sub>\_IMI

ARSO (Ljubljana-Bežigrad)

01.12.2022 do 01.01.2023

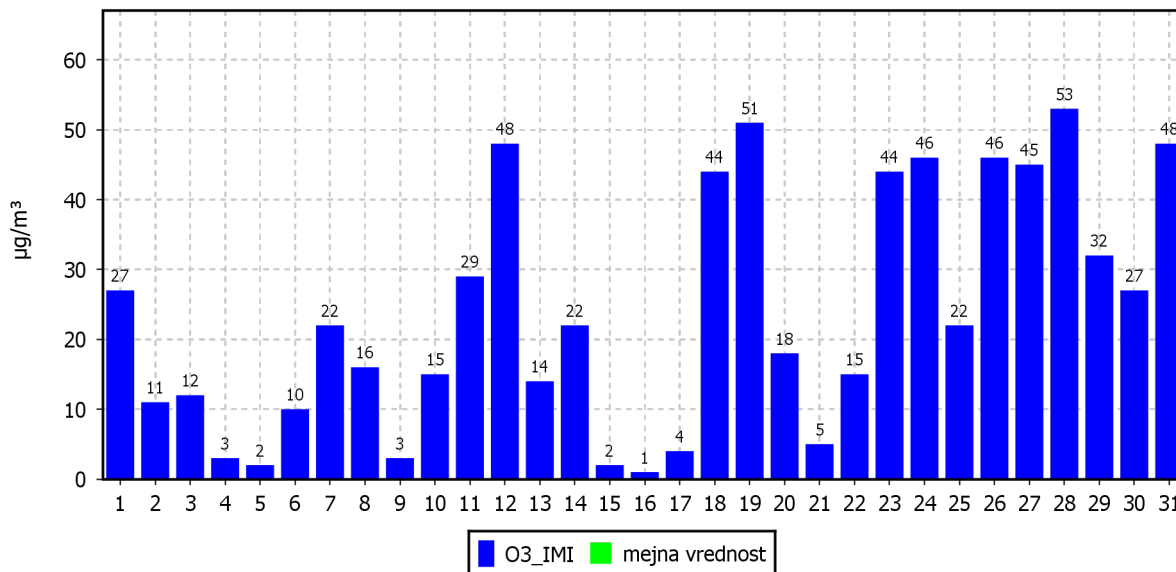

### KONCENTRACIJE - O<sub>3</sub>\_IMI

ARSO (Ljubljana-Bežigrad)

01.01.2022 do 01.01.2023

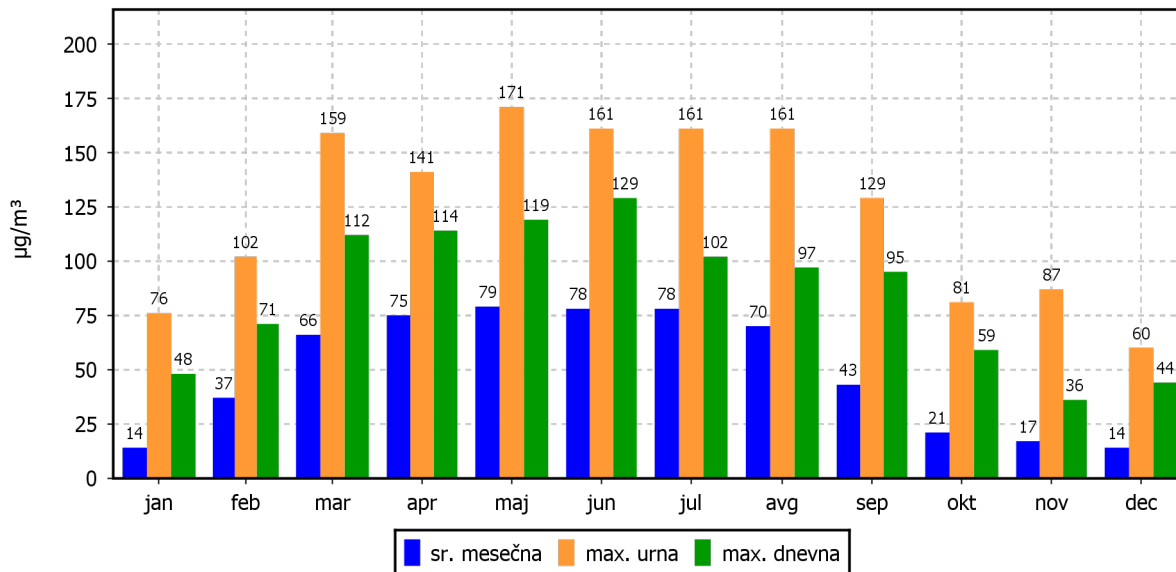

#### 4.1.4 Pregled koncentracij v zraku: PM<sub>10</sub> – ARSO, Ljubljana - Bežigrad

Obdobje meritev: 01.12.2022 do 01.01.2023

Razpoložljivih urnih podatkov:	743	100%
Maksimalna urna koncentracija:	76 µg/m <sup>3</sup>	15.12.2022 18:00:00
Maksimalna dnevna koncentracija:	55 µg/m <sup>3</sup>	15.12.2022
Minimalna dnevna koncentracija:	10 µg/m <sup>3</sup>	10.12.2022
Srednja koncentracija v obdobju:	20 µg/m <sup>3</sup>	
Število primerov dnevne koncentracije		
- nad MVD 50 µg/m <sup>3</sup> :	1	
Percentilna vrednost		
- 98 p.v. - urnih koncentracij:	52 µg/m <sup>3</sup>	
- 50 p.v. - dnevnih koncentracij:	16 µg/m <sup>3</sup>	

Razredi porazdelitve	Čas. interval - URA		Čas. interval - DAN	
	št. primerov	delež - %	št. primerov	delež - %
0.0 do 5.0 µg/m <sup>3</sup>	20	3	0	0
5.0 do 10.0 µg/m <sup>3</sup>	139	19	4	13
10.0 do 15.0 µg/m <sup>3</sup>	154	21	8	26
15.0 do 20.0 µg/m <sup>3</sup>	158	21	8	26
20.0 do 25.0 µg/m <sup>3</sup>	83	11	4	13
25.0 do 30.0 µg/m <sup>3</sup>	59	8	3	10
30.0 do 35.0 µg/m <sup>3</sup>	41	6	1	3
35.0 do 40.0 µg/m <sup>3</sup>	33	4	2	6
40.0 do 45.0 µg/m <sup>3</sup>	21	3	0	0
45.0 do 50.0 µg/m <sup>3</sup>	14	2	0	0
50.0 do 60.0 µg/m <sup>3</sup>	15	2	1	3
60.0 do 80.0 µg/m <sup>3</sup>	6	1	0	0
80.0 do 100.0 µg/m <sup>3</sup>	0	0	0	0
100.0 do 120.0 µg/m <sup>3</sup>	0	0	0	0
120.0 do 140.0 µg/m <sup>3</sup>	0	0	0	0
140.0 do 160.0 µg/m <sup>3</sup>	0	0	0	0
160.0 do 180.0 µg/m <sup>3</sup>	0	0	0	0
180.0 do 200.0 µg/m <sup>3</sup>	0	0	0	0
200.0 do 250.0 µg/m <sup>3</sup>	0	0	0	0
250.0 do 300.0 µg/m <sup>3</sup>	0	0	0	0
300.0 do 400.0 µg/m <sup>3</sup>	0	0	0	0
400.0 do 500.0 µg/m <sup>3</sup>	0	0	0	0
500.0 do 9999.0 µg/m <sup>3</sup>	0	0	0	0
Skupaj	743	100	31	100

### URNE KONCENTRACIJE - PM<sub>10</sub>

ARSO (Ljubljana-Bežigrad)

01.12.2022 do 01.01.2023

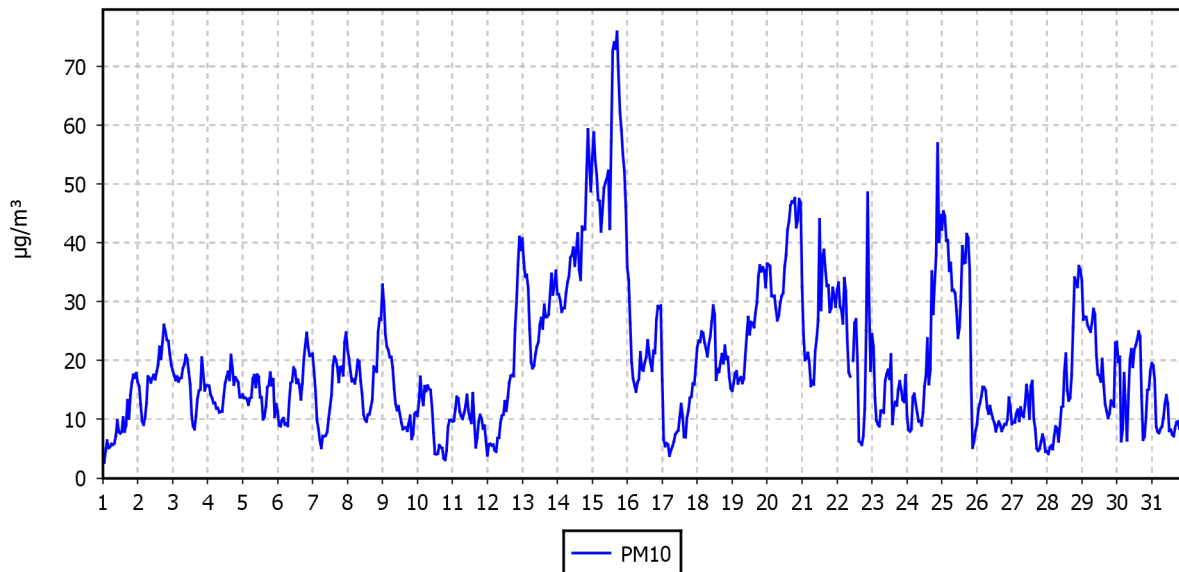

### DNEVNE KONCENTRACIJE - PM<sub>10</sub>

ARSO (Ljubljana-Bežigrad)

01.12.2022 do 01.01.2023

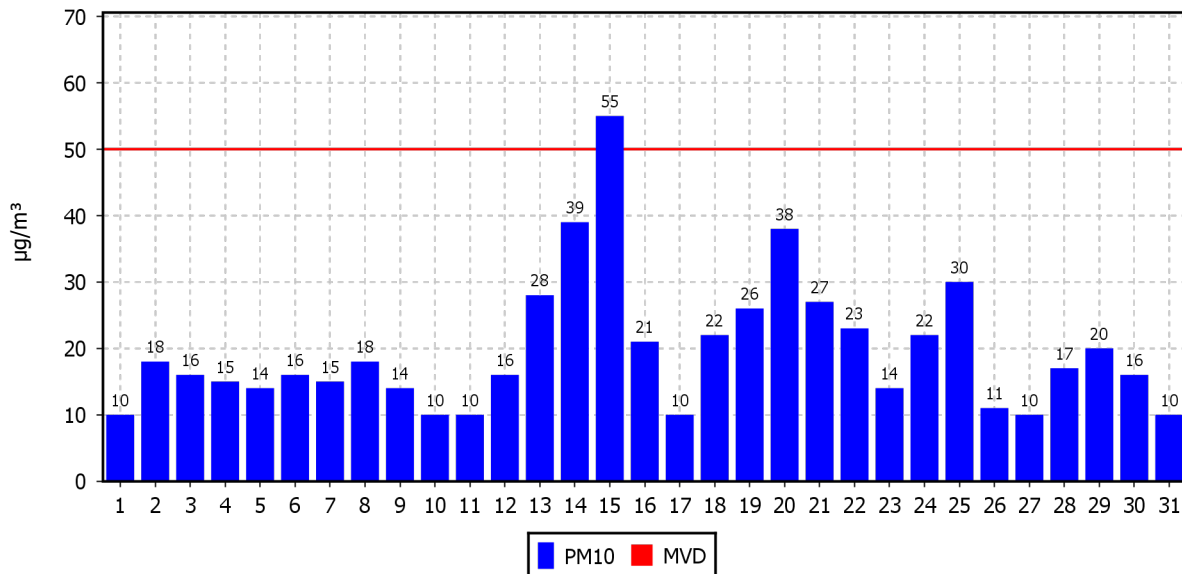

### KONCENTRACIJE - PM<sub>10</sub>

ARSO (Ljubljana-Bežigrad)

01.01.2022 do 01.01.2023

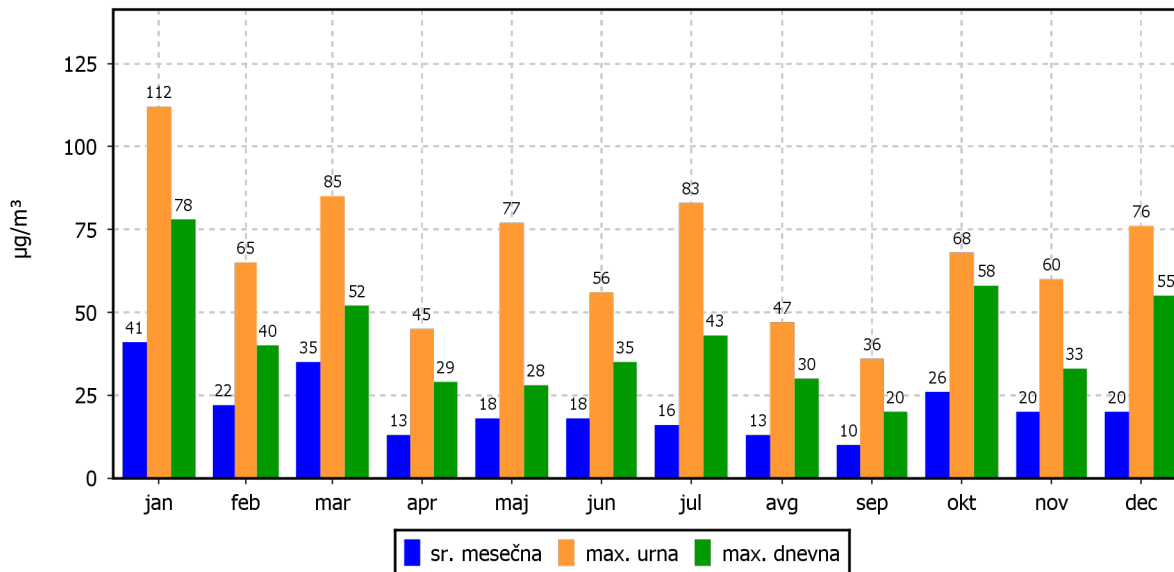

## 5. ZAKLJUČEK

Meritve onesnaženosti zraka in meteoroloških parametrov so bile opravljene z merilnim sistemom monitoringa kakovosti zunanjega zraka podjetja Energetika Ljubljana d.o.o. na lokaciji Zadobrova, ki je v upravljanju strokovnega osebja EIMV. Postopke za izvajanje meritev in QA/QC postopke je predpisal EIMV. Izdelal je tudi obdelavo rezultatov meritev in potrdil njihovo veljavnost.

V poročilu so za december 2022 podani rezultati urnih in dnevni vrednosti za parametre SO<sub>2</sub>, NO<sub>2</sub>/NO<sub>x</sub>, O<sub>3</sub> in delce PM<sub>10</sub> ter statistična analiza v skladu s predpisano zakonodajo. Podani so tudi rezultati meritev meteoroloških parametrov v tem času. Prav tako so z namenom primerjave rezultatov podane tudi meritve onesnažil na merilnem mestu Bežigrad.

### Zadobrova

V mesecu decembru 2022 je bilo izmerjeno 99 % pravih rezultatov urnih koncentracij SO<sub>2</sub>, 89 % pravih vrednosti NO<sub>2</sub>/NO<sub>x</sub>, 98 % pravih vrednosti O<sub>3</sub> in 99 % pravih rezultatov urnih koncentracij PM<sub>10</sub>. Rezultati sledijo cilju za letno razpoložljivost uradnih podatkov merjenih parametrov monitoringa kakovosti zunanjega zraka podjetja Energetika Ljubljana d.o.o. Naprava TE-TOL leži v smeri SW.

Urna mejna vrednost (350 µg/m<sup>3</sup>) in dnevna mejna vrednost SO<sub>2</sub> (125 µg/m<sup>3</sup>) nista bili preseženi. Maksimalna urna koncentracija SO<sub>2</sub> je znašala 11 µg/m<sup>3</sup> (dne 26.12.2022 ob 08:00), maksimalna dnevna koncentracija je bila 6 µg/m<sup>3</sup>, srednja mesečna koncentracija pa je znašala 3 µg/m<sup>3</sup>. Do onesnaženja z SO<sub>2</sub> je prišlo iz v največji meri iz jugo-zahodne smeri.

Urna mejna vrednost (200 µg/m<sup>3</sup>) in alarmna mejna vrednost (koncentracije 3-eh zaporednih ur nad 400 µg/m<sup>3</sup>) NO<sub>2</sub> nista bili preseženi. Maksimalna urna koncentracija NO<sub>2</sub> je znašala 63 µg/m<sup>3</sup> (dne 12.12.2022 ob 18:00), maksimalna dnevna koncentracija je bila 38 µg/m<sup>3</sup>, srednja mesečna koncentracija je znašala 24 µg/m<sup>3</sup>. Do onesnaženja z NO<sub>2</sub> je prišlo v največji meri iz južne in severo-zahodne smeri.

Opozorilna vrednost (180 µg/m<sup>3</sup>), alarmna vrednost (240 µg/m<sup>3</sup>) in ciljna vrednost za varovanje zdravja ljudi (120 µg/m<sup>3</sup>) O<sub>3</sub> niso bile presežene. Maksimalna urna koncentracija O<sub>3</sub> je znašala 63 µg/m<sup>3</sup> (dne 28.12.2022 ob 02:00), maksimalna dnevna koncentracija je bila 42 µg/m<sup>3</sup>. Srednja mesečna koncentracija je znašala 13 µg/m<sup>3</sup>. Do onesnaženja z O<sub>3</sub> je prišlo v največji meri iz jugo-zahodne in zahodne smeri.

Dnevna mejna vrednost PM<sub>10</sub> (50 µg/m<sup>3</sup>) ni bila presežena. Maksimalna urna koncentracija delcev PM<sub>10</sub> na lokaciji Zadobrova je znašala 63 µg/m<sup>3</sup> (dne 24.12.2022 ob 21:00). Maksimalna dnevna koncentracija je znašala 46 µg/m<sup>3</sup>, srednja mesečna koncentracija pa je bila 21 µg/m<sup>3</sup>. Do onesnaženja je prišlo v največji meri iz severo-zahodne in južne smeri.

Na lokaciji Zadobrova se je dnevna temperatura zunanjega zraka gibala med -2 °C (13.12.2022) in 11 °C (31.12.2022), srednja vrednost temperature v obdobju pa je bila 4 °C. Veter je pihal s srednjo hitrostjo 1 m/s. Najpogosteje je veter pihal iz severo-vzhodne smeri.

### Bežigrad

Razpoložljivost podatkov merilnikov na merilnem mestu ARSO je bila 96 % za meritve NO<sub>2</sub>/NO<sub>x</sub>, 96 % za meritve O<sub>3</sub> in 100 % za meritve PM<sub>10</sub>. Merilnik SO<sub>2</sub> ni več delujoč na tem merilnem mestu.

Maksimalna urna koncentracija NO<sub>2</sub> je znašala 62 µg/m<sup>3</sup>, maksimalna dnevna koncentracija 39 µg/m<sup>3</sup>. Srednja mesečna koncentracija je znašala 26 µg/m<sup>3</sup>. Maksimalna urna koncentracija O<sub>3</sub> je znašala 60 µg/m<sup>3</sup>. Maksimalna izmerjena dnevna koncentracija je znašala 44 µg/m<sup>3</sup>, srednja mesečna koncentracija pa je bila 14 µg/m<sup>3</sup>. Dnevna mejna vrednost prašnih delcev PM<sub>10</sub> (50 µg/m<sup>3</sup>) je bila v tem mesecu enkrat presežena.

Maksimalna urna koncentracija delcev je znašala  $76 \mu\text{g}/\text{m}^3$ , maksimalna dnevna koncentracija pa  $55 \mu\text{g}/\text{m}^3$ . Srednja mesečna koncentracija je znašala  $20 \mu\text{g}/\text{m}^3$ .

### **Meteorologija v Sloveniji**

Mesec december je bil rekordno topel mesec. V začetku in prvi polovici meseca se je pojavilo oblačno vreme s padavinami, v drugi polovici meseca pa se je vreme razjasnilo in prišlo je do občutno visoke otoplitve. V Ljubljani je bil dne 12. 12. 2022 izmerjen najpoznejši prvi minus v novi sezoni,  $-2 \text{ }^\circ\text{C}$ , prvi minusi so se pojavili tudi na Kredarici,  $-19 \text{ }^\circ\text{C}$ , Kaninu  $-17,4 \text{ }^\circ\text{C}$ , Jezerskem in Zelenici,  $-16,7 \text{ }^\circ\text{C}$ , Rateče,  $13,9 \text{ }^\circ\text{C}$ , Vršiču,  $-13,7 \text{ }^\circ\text{C}$ , Krvavcu,  $-12,9 \text{ }^\circ\text{C}$ , in Roglji,  $-12,7 \text{ }^\circ\text{C}$  isti dan. V noči na 12. 12. je tudi zapadlo nekaj snega: Postojna 22 cm, Vojsko in Kočevje 17 cm, Vogel in Topol 15 cm ter Nova vas na Blokah 10 cm. Konec meseca se je dnevna temperatura zunanjega zraka povzpela povsod po Sloveniji nad  $8 \text{ }^\circ\text{C}$ .



JAVNO PODJETJE ENERGETIKA LJUBLJANA d.o.o.

**MESEČNA ANALIZA REZULTATOV OBRATOVALNEGA MONITORINGA  
PADAVIN, NA OBMOČJU VREDNOTENJA TE-TOL IN ENOTE TOŠ,  
DECEMBER 2022**

Oznaka dokumenta: 222228-IMI-9-12

Ljubljana, januar 2023



JAVNO PODJETJE ENERGETIKA LJUBLJANA d.o.o.

**MESEČNA ANALIZA REZULTATOV OBRATOVALNEGA MONITORINGA  
PADAVIN, NA OBMOČJU VREDNOTENJA TE-TOL IN ENOTE TOŠ,  
DECEMBER 2022**

Oznaka dokumenta: 222228-IMI-9-12

Ljubljana, januar 2023

Direktor:

dr. Boris ŽITNIK, univ. dipl. inž. el.



ELEKTROINŠTITUT MILAN VIDMAR  
Inštitut za elektrogospodarstvo in elektroindustrijo  
Hajdrihova 2, 1000 Ljubljana, Slovenija

T +386 1 474 3601 I E info@eimv.si

W [www.eimv.si](http://www.eimv.si)

Oddelek za okolje

© Elektroinštitut Milan Vidmar, 2022

*Vse pravice pridržane. Nobenega dela dokumenta se brez poprejšnjega pisnega dovoljenja avtorja ne sme ponatisniti, razmnoževati, shranjevati v sistemu za shranjevanje podatkov ali prenašati v kakršnikoli obliki ali s kakršnimikoli sredstvi. Objavljanje rezultatov dovoljeno le z navedbo vira. Vsebina predstavlja informacije, ki se jih brez odobritve izvajalca ne sme uporabljati za nobene druge namene, razen za upravne postopke po Zakonu o varstvu okolja, Zakonu o ohranjanju narave, Zakonu o prostorskem načrtovanju oziroma Zakonu o umeščanju prostorskih ureditev državnega pomena v prostor.*

Naročnik: JAVNO PODJETJE ENERGETIKA LJUBLJANA d.o.o.  
Verovškova ulica 62, 1000 LJUBLJANA

Projekt: Izvajanje obratovalnega monitoringa emisij snovi v zrak in kakovosti zunanjega zraka

Naročilo: Pogodba: JPE-VOD-OK-81/22, 26. 7. 2022

Odgovorna oseba: Irena DEBELJAK, univ. dipl. inž. kem. inž.

Izvajalec: ELEKTROINŠTITUT MILAN VIDMAR  
Oddelek za okolje  
Hajdrihova 2, 1000 LJUBLJANA

Delovni nalog: 222228

Projekt: 222228-IMI: Obratovalni monitoring kakovosti zunanjega zraka

Vodje projekta: Jaroslav ŠKANTAR, univ. dipl. inž. el.  
Damjan KOVAČIČ, dipl. san. inž.  
mag. Maša DJURICA, univ. dipl. geogr.  
Andrej Šišteršič, univ. dipl. inž. str..  
Nina MIKLAVČIČ, dipl. inž. fiz.  
Urška KUGOVNIK, univ. dipl. ekol.

Aktivnost: 222228-IMI-9

Naloga: 222228-IMI-9-12

Naslov: Mesečna analiza rezultatov obratovalnega monitoringa padavin na območju vrednotenja TE-TOL in enote TOŠ, december 2022

Oznaka dokumenta: 222228-IMI-9-12

Datum izdelave: 5. januar 2023

Število izvodov: 1 x tiskana verzija, 1 x arhiv izdelovalca, elektronska verzija (<https://www.gtd-eimv.si/>)

Avtorji:

Tomaž ZAKŠEK, dipl. inž. kem. tehol.  
Branka Hofer, gim. mat.  
Damjan KOVAČIČ, dipl. san. inž.  
mag. Maša DJURICA, univ. dipl. geogr.  
Nina MIKLAVČIČ, dipl. inž. fiz.  
Urška KUGOVNIK, univ. dipl. ekol.  
mag. Rudi VONČINA, univ. dipl. inž. el.

Vodja oddelka:

mag. Rudi VONČINA, univ. dipl. inž. el.

Poročilo je bilo ustvarjeno z:

- Microsoft Office Word 2007, Microsoft Corporation,
- Microsoft Office Excel 2007, Microsoft Corporation,
- Okoljski informacijski sistem, OOK Reporter, verzija: v3.0 b20201013b, Elektroinštitut Milan Vidmar.

## KAZALO VSEBINE

<b>1. UVOD .....</b>	<b>1</b>
<b>2. ZAKONSKE OSNOVE .....</b>	<b>3</b>
<b>3. MERILNA MREŽA IN LOKACIJA MERILNIH MEST .....</b>	<b>5</b>
<b>4. NABOR MERITEV, SKLADNOST MERILNE TEHNIKE IN KAKOVOST MERITEV.....</b>	<b>7</b>
<b>5. REZULTATI MERITEV.....</b>	<b>9</b>
5.1 KAKOVOST PADAVIN IN KOLIČINA USEDLIN .....	11
5.1.1 <i>Kakovost padavin in količina usedlin – Za deponijo.....</i>	<i>11</i>
5.1.2 <i>Kakovost padavin in količina usedlin – Elektroinštitut Milan Vidmar.....</i>	<i>17</i>
5.1.3 <i>Kakovost padavin in količina usedlin – Zadobrova .....</i>	<i>23</i>
5.1.4 <i>Kakovost padavin in količina usedlin – Kočevje.....</i>	<i>29</i>
5.2 TEŽKE KOVINE V USEDLINAH .....	34
5.2.1 <i>Težke kovine v usedlinah – Za deponijo.....</i>	<i>35</i>
5.2.2 <i>Težke kovine v usedlinah – Elektroinštitut Milan Vidmar.....</i>	<i>37</i>
5.2.4 <i>Težke kovine v usedlinah – Zadobrova .....</i>	<i>39</i>
5.3 RAZŠIRJENA ANALIZA TEŽKIH KOVIN V USEDLINAH .....	43
5.3.1 <i>Razširjena analiza težkih kovin v usedlinah .....</i>	<i>43</i>
5.4 PAH IN Hg V USEDLINAH .....	44
5.4.1 <i>PAH in Hg v usedlinah – Zadobrova.....</i>	<i>44</i>
<b>6. SKLEP .....</b>	<b>45</b>





## 1. UVOD

S sprejetjem Zakona o varstvu okolja (ZVO-1, Ur.l. RS, št. 41/2004 s spremembami) v letu 2004 je bil vzpostavljen pravni red za spodbujanje in usmerjanje družbenega razvoja, ki omogoča dolgoročne pogoje za človekovo zdravje, počutje in kakovost njegovega življenja ter ohranjanje biotske raznovrstnosti. Med cilji tega zakona sta tudi preprečitev in zmanjšanje obremenjevanja okolja in ohranjanje ter izboljševanje kakovosti okolja. Za doseganje ciljev oziroma nadzor nad doseganjem slednjih zakon predpisuje monitoring stanja okolja, kar obsega tudi monitoring kakovosti zunanjega zraka in z njim monitoring kakovosti padavin.

Eno od pomembnih meril stopnje onesnaženosti zunanjega zraka je sestava padavin oziroma usedlin. Snovi se na površje usedajo kot:

- mokre ali
- suhe usedline.

Mokre usedline nastajajo v procesu čiščenja plinov in delcev iz ozračja s tekočo (npr. kapljice vode) ali trdno (npr. kristali ledu) fazo. Suhe usedline pa se v obliki delcev ali plinov usedajo na površje v času, ko ni padavin. Kemijska sestava usedlin je tako merilo za stopnjo onesnaženosti zraka. Sestavine padavin so v večji meri produkti oksidacije najpogostejših onesnaževal, kot so SO<sub>2</sub>, NO<sub>x</sub>, CO in ogljikovodiki. Z njihovim usedanjem prihaja do zakisljevanja in evtrofikacije okolja.



## 2. ZAKONSKE OSNOVE

S ciljem zmanjšati zakisljevanje kot tudi eutrofikacijo, je bila leta 1979 sprejeta **Konvencija o onesnaževanju zraka na velike razdalje preko meja**. Na njeni osnovi so države dolžne izvajati **EMEP program**, ki vključuje tudi spremljanje kakovosti padavin. V okviru mreže EMEP naj bi se v vzorcih padavin določalo sledeče komponente: pH,  $\text{SO}_4^{2-}$ ,  $\text{NO}_3^-$ ,  $\text{Cl}^-$ ,  $\text{NH}_4^+$ ,  $\text{K}^+$ ,  $\text{Na}^+$ ,  $\text{Ca}^{2+}$ ,  $\text{Mg}^{2+}$ , elektroprevodnost in pa nekatere kovine.

Po mednarodnem dogovoru je bila postavljena tudi mejna pH vrednost za kisle padavine, ki znaša 5,6 pH.

S stališča škodljivosti za zdravje in naravo se vedno večkrat omenjajo onesnaževala, kot so težke kovine in nekateri policiklični aromatski ogljikovodiki. Ti naj bi predstavljali tveganje za zdravje ljudi tako s koncentracijami v zraku kot tudi z usedanjem in to v že zelo majhnih koncentracijah, zato je bila v EU sprejeta četrta hčerinska direktiva na področju kakovosti zunanjega zraka:

- **Direktiva 2004/107/ES o arzenu, kadmiju, živem srebru, niklju in policikličnih aromatskih ogljikovodikih v zunanjem zraku.**

Določbe direktive so vnesene v slovenski pravni red z **Uredbo o arzenu, kadmiju, živem srebru, niklju in policikličnih ogljikovodikih (Ur.l. RS, št. 56/2006 in 44/2022 – ZVO-2)**.

V letu 2008 je bila sprejeta direktiva o kakovosti zunanjega zraka in čistejšemu zraku:

- **Direktiva 2008/50/ES o kakovosti zunanjega zraka in čistejšem zraku za Evropo.**

V slovenski pravni red je bila vnesena z **Uredbo o kakovosti zunanjega zraka (Uradni list RS, št. 9/11, 8/15, 66/18 in 44/22 – ZVO-2)**.

Omenjena pravna akta sicer ne predpisujeta mejnih vrednosti, vendar pa vključujeta zahteve po spremljanju kakovosti in količine usedlin.

Pri monitoringu padavin je potrebno upoštevati tudi zahteve Pravilnika o ocenjevanju kakovosti zunanjega zraka (Uradni list RS, št. 55/11, 6/15, 5/17 in 44/22 – ZVO-2).



### **3. MERILNA MREŽA IN LOKACIJA MERILNIH MEST**

Monitoring kakovosti padavin in količine usedlin v okolici Javnega podjetja Energetika Ljubljana d.o.o., enota TE-TOL se izvaja mesečno na treh lokacijah: Za deponijo, Elektroinštitut Milan Vidmar, Zadobrova ter na referenčni lokaciji Kočevje.



#### 4. NABOR MERITEV, SKLADNOST MERILNE TEHNIKE IN KAKOVOST MERITEV

Monitoring kakovosti padavin je sestavljen iz vzorčenja padavin na terenu in analiz vzorcev v laboratoriju.

V mesečnih vzorcih padavin se določa:

- volumen,
- prevodnost,
- koncentracije nitratov,
- koncentracije sulfatov
- koncentracije kloridov,
- koncentracije amoniaka,
- kovine Ca, Mg, Na, K in
- usedline ter
- težke kovine.

Padavine oziroma usedline vzorčimo z Bergerhoffovim zbiralnikom padavin.

Ker slovenska zakonodaja ne predpisuje posebnih zahtev glede meritev kakovosti padavin, se slednje izvaja v skladu z zahtevami programov EMEP (European Monitoring and Evaluation Programme) in GAW (Global Atmosphere Watch). Za določanje vsebnosti kovin se za vzorčenje in analizo uporablja standard prEN 15841.

Nabor parametrov, analizne metode in sistem zagotavljanja kakovosti podatkov za vzorčenje in analizo vzorcev padavin, ki je vpeljan v laboratoriju, sledi splošnim zahtevam programov EMEP (European Monitoring and Evaluation Programme) in GAW (Global Atmosphere Watch) in pa zahtevam, ki jih postavlja naša zakonodaja. Monitoring upošteva tudi zakonske zahteve glede reprezentativnosti mernih mest in zagotavljanja reprezentativnosti lokacije mernega mesta na območju na katerega vpliva vir onesnaževanja..

Vzorčenje in analize vzorcev padavin in usedlin so izvedene v kemijskem laboratoriju Elektroinštituta Milan Vidmar, z izjemo analiz težkih kovin, ki se izvajajo v Eurofins ERICo Slovenija d.o.o.

Pri obdelavi podatkov so uporabljene tudi določbe Odločbe sveta z dne 27. januarja 1997 o vzpostavitvi vzajemne izmenjave informacij in podatkov iz merilnih mrež in posameznih postaj za merjenje onesnaženosti zunanjega zraka v državah članicah.





## 5. REZULTATI MERITEV

V tabelah, grafih in prilogah v nadaljevanju so prikazani rezultati meritev kakovosti padavin in količine usedlin za mesec november 2022. Poleg teh so prikazani tudi rezultati meritev za pretekle mesece, in sicer za obdobje enega leta. Za pH vrednosti in kovine, katerih meritve so zahtevane z zakonodajo, je prikazan petletni niz rezultatov meritev.



## 5.1 KAKOVOST PADAVIN IN KOLIČINA USEDLIN

### 5.1.1 Kakovost padavin in količina usedlin – Za deponijo

Lokacija: Javno podjetje Energetika Ljubljana d.o.o., enota TE-TOL  
 Postaja: Za deponijo  
 Obdobje meritev: 01.12.2021 do 01.12.2022

	12/21	01/22	02/22	03/22	04/22	05/22	06/22	07/22	08/22	09/22	10/22	11/22
Volumen ml	4500	1890	2260	2930	3990	910	840	1630	1350	16430	2660	4490
Kislost pH	6.31	6.87	6.93	7.66	6.53	4.68	6.22	6.34	7.17	6.19	6.62	6.92
Prevodnost $\mu\text{S/cm}$	15.70	26.70	34.60	35.11	21.50	57.10	57.80	34.60	46.40	6.80	27.90	13.00

Za deponijo  
VOLUMEN PADAVIN

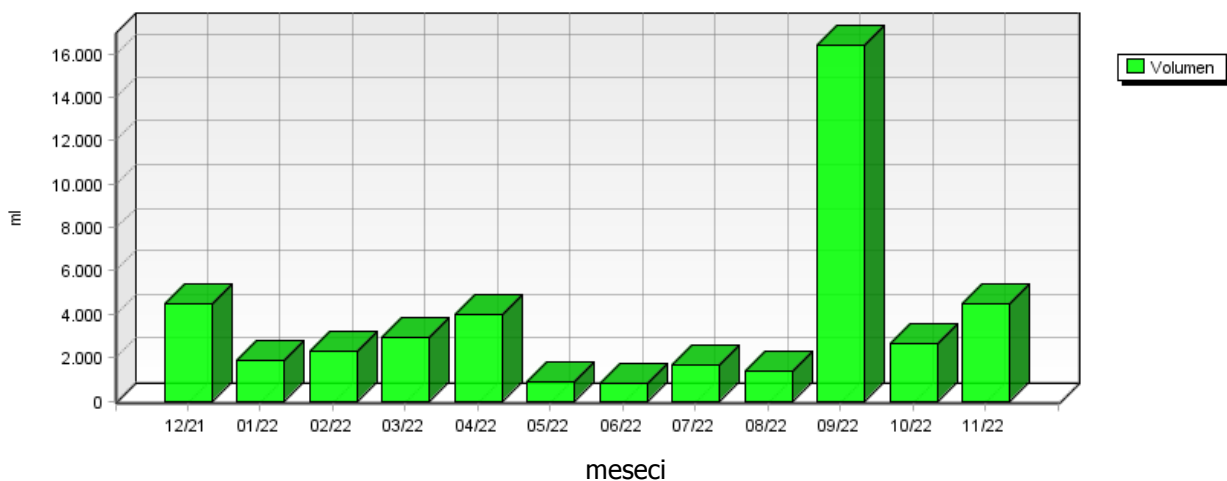

Za deponijo  
KISLOST PADAVIN

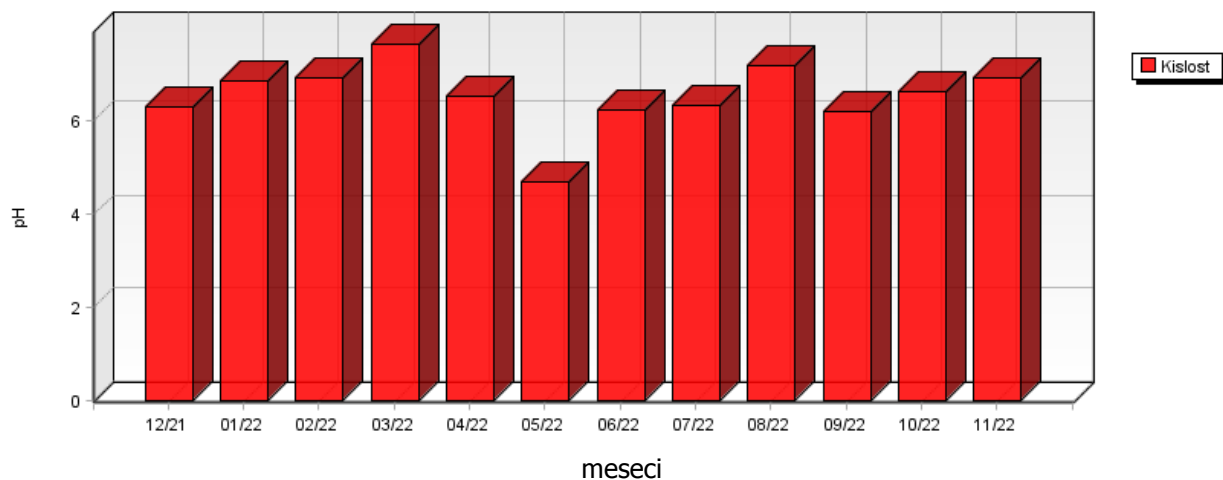

	11/18	11/19	11/20	11/21	11/22
Kislost pH	6.44	6.13	6.56	6.46	6.92

**Za deponijo  
KISLOST PADAVIN**

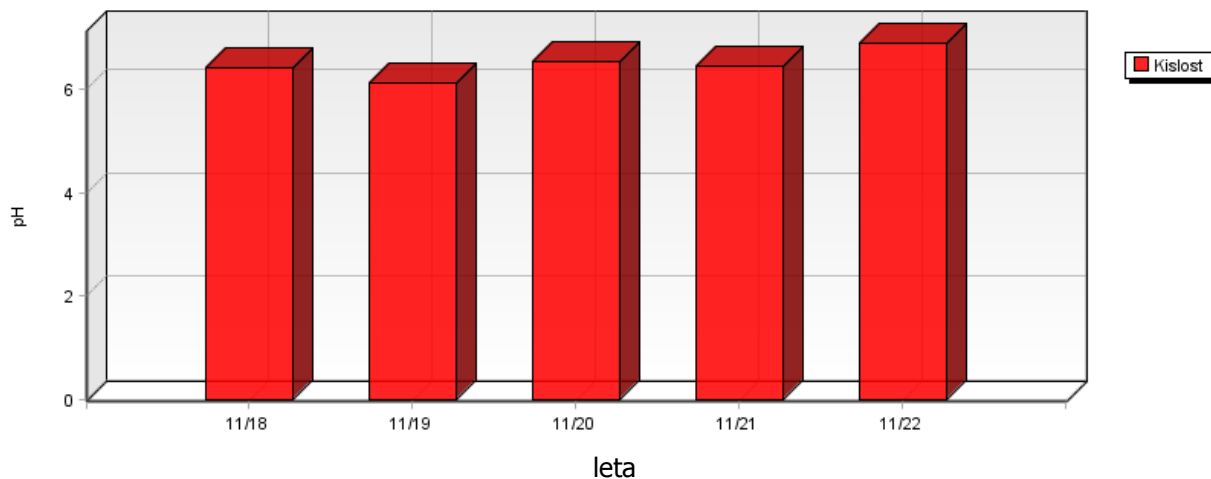

**Za deponijo  
PREVODNOST PADAVIN**

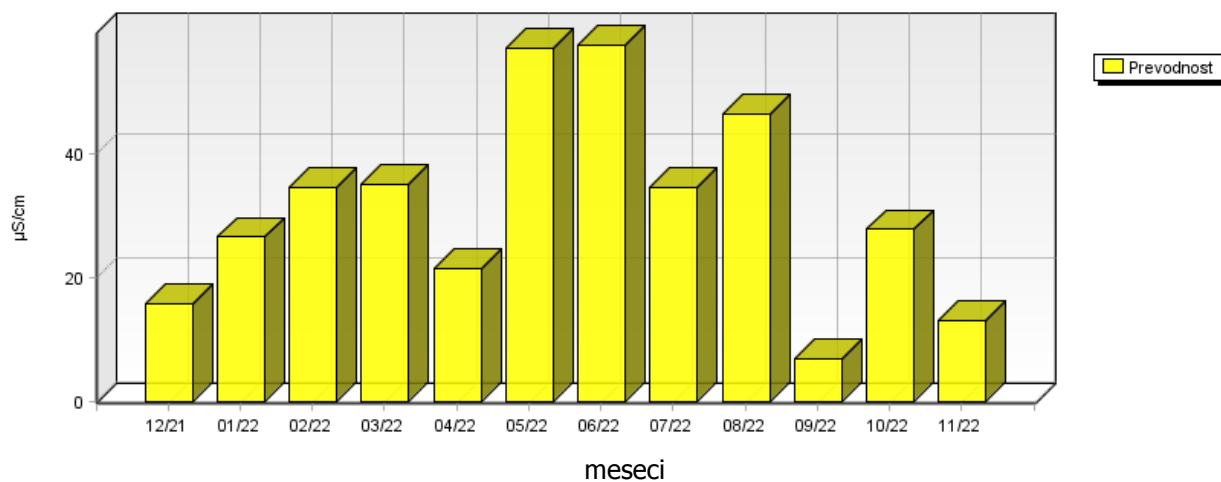

	12/21	01/22	02/22	03/22	04/22	05/22	06/22	07/22	08/22	09/22	10/22	11/22
Nitrati mg/m <sup>2</sup> .dan	4.55	4.67	6.06	2.35	5.09	3.02	9.25	10.28	6.55	11.16	4.57	4.42
Sulfati mg/m <sup>2</sup> .dan	5.93	1.89	3.71	10.68	13.22	3.03	1.40	2.17	3.59	16.40	2.69	2.99
Usedline dušika mg/m <sup>2</sup> .mesec	50.81	50.21	63.63	71.62	138.19	43.07	63.70	71.72	46.11	143.27	39.39	69.79
Usedline žvepla mg/m <sup>2</sup> .mesec	59.28	18.87	37.14	106.85	132.22	30.28	13.98	21.69	35.94	164.01	26.91	29.88

**Za deponijo  
SULFATI IN NITRATI V PADAVINAH**

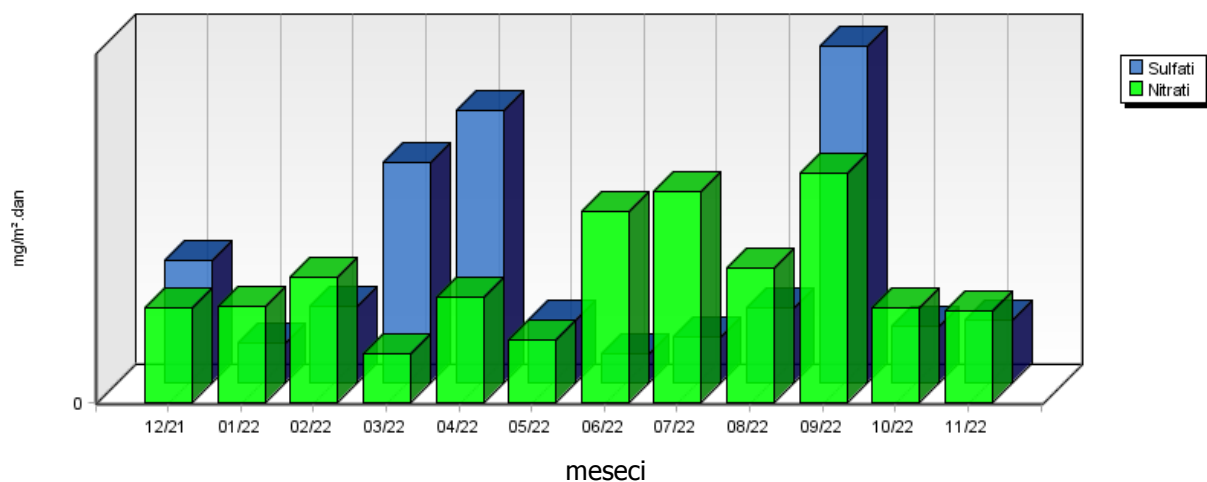

**Za deponijo  
USEDLINE DUŠIKA IN ŽVEPLA**

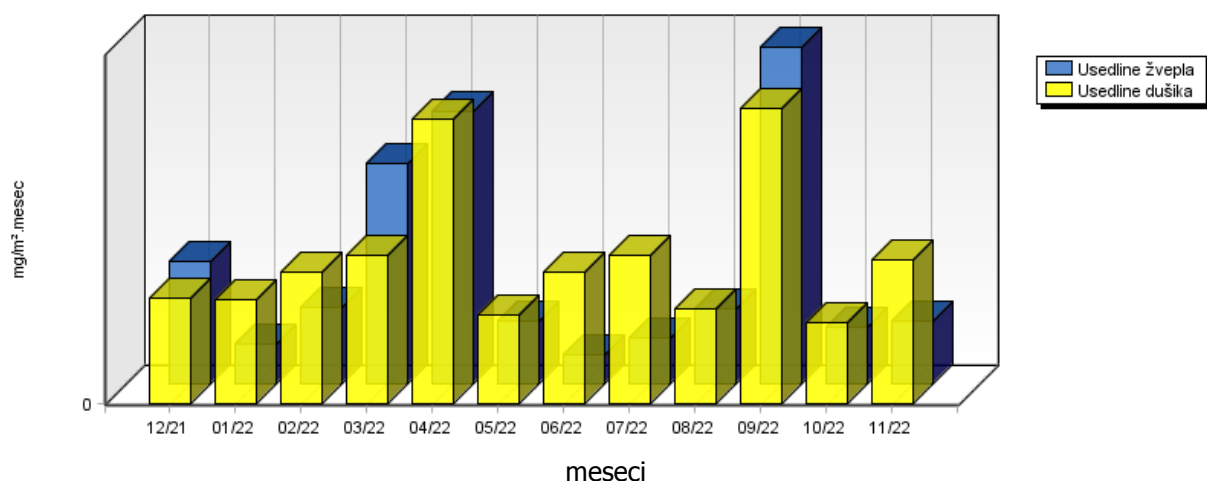

	12/21	01/22	02/22	03/22	04/22	05/22	06/22	07/22	08/22	09/22	10/22	11/22
Usedline po sušenju mg/m <sup>2</sup> .dan	54.50	77.52	72.66	36.23	99.82	26.68	41.06	33.48	47.61	34.14	19.36	15.86
Usedline po žarenju mg/m <sup>2</sup> .dan	42.02	7.55	14.59	6.04	16.75	9.34	17.07	12.76	15.81	31.96	11.69	3.61

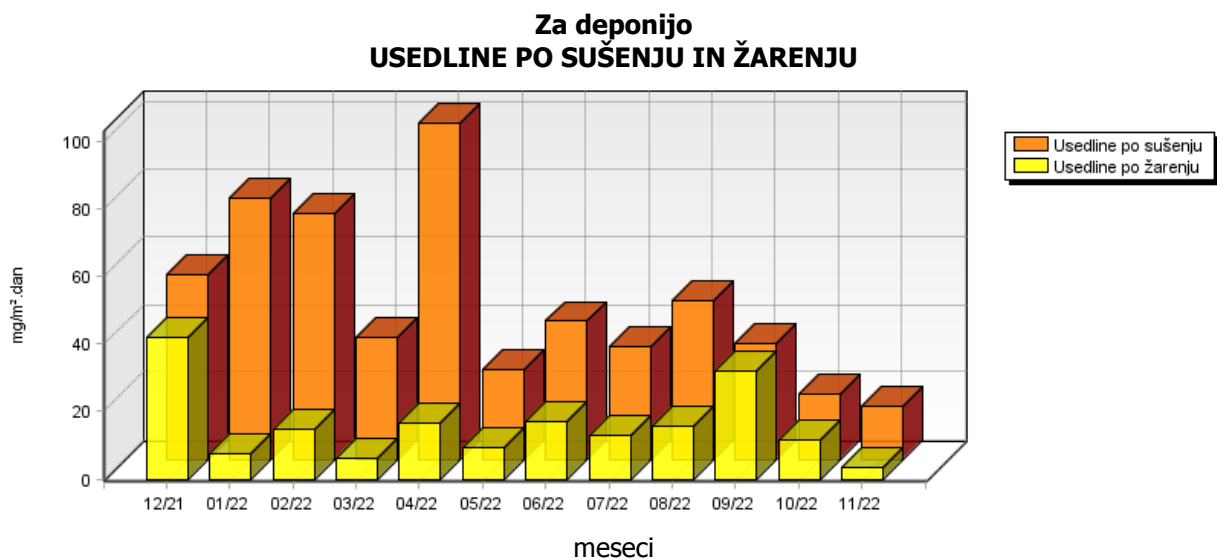

	12/21	01/22	02/22	03/22	04/22	05/22	06/22	07/22	08/22	09/22	10/22	11/22
Kloridi mg/m <sup>2</sup> .dan	2.57	3.77	2.23	1.75	1.79	0.49	0.84	0.84	0.87	5.58	1.90	1.52
Amonijak mg/m <sup>2</sup> .dan	0.86	0.80	0.97	2.39	4.44	0.97	0.05	0.09	0.07	2.90	0.36	1.71
Kalcij mg/m <sup>2</sup> .dan	1.96	0.37	0.22	1.28	0.58	0.31	0.12	0.40	0.46	1.75	0.39	0.87
Magnezij mg/m <sup>2</sup> .dan	0.53	0.33	0.07	0.17	0.82	0.11	0.05	0.11	0.12	0.58	0.08	0.26
Natrij mg/m <sup>2</sup> .dan	1.28	0.07	1.67	1.66	1.25	0.39	0.47	0.13	0.26	2.45	0.11	2.50
Kalij mg/m <sup>2</sup> .dan	0.31	0.15	1.21	0.30	0.35	2.57	1.31	0.12	0.18	0.78	0.05	1.07

**Za deponijo  
KLORIDI V PDAVINAH**

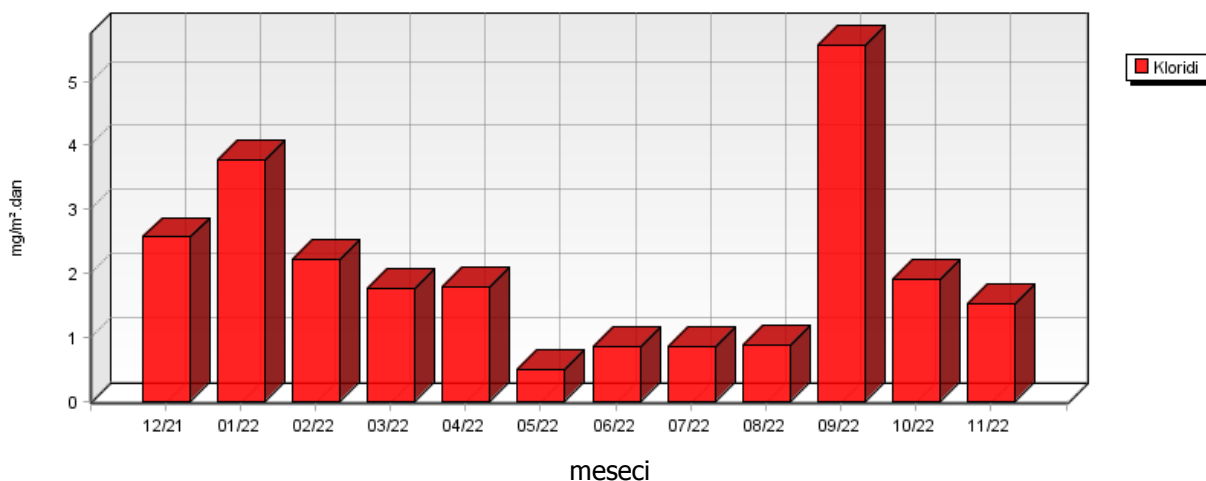

**Za deponijo  
AMONIJAK V PDAVINAH**

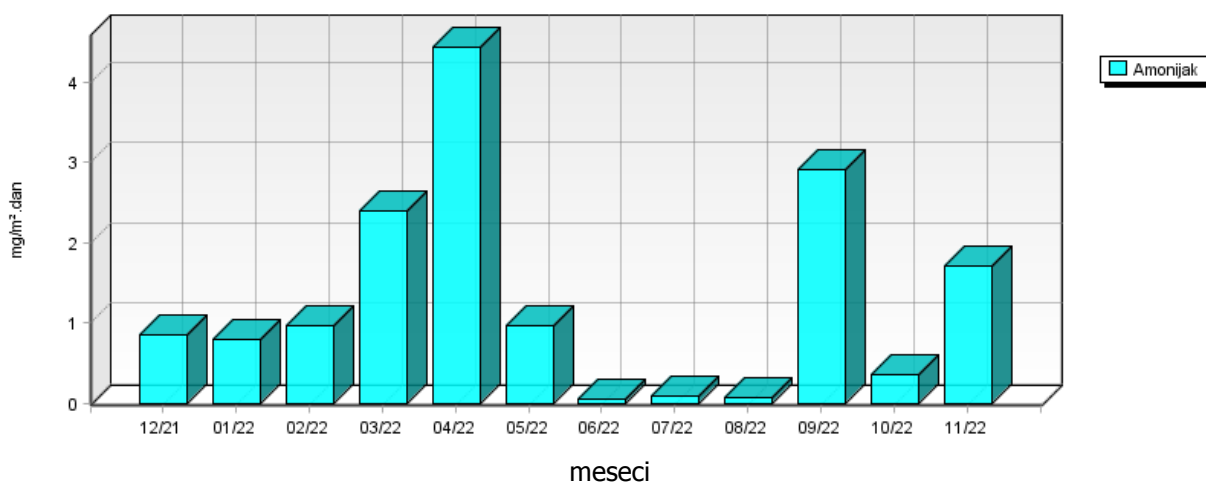

**Za deponijo  
KALCIJ IN MAGNEZIJ V PADAVINAH**

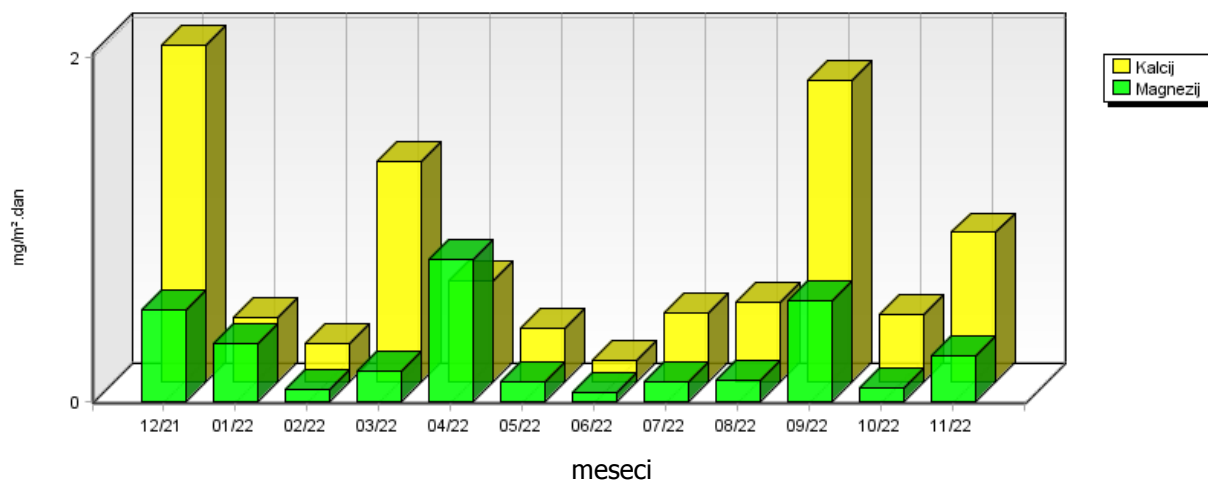

**Za deponijo  
NATRIJ V PADAVINAH**

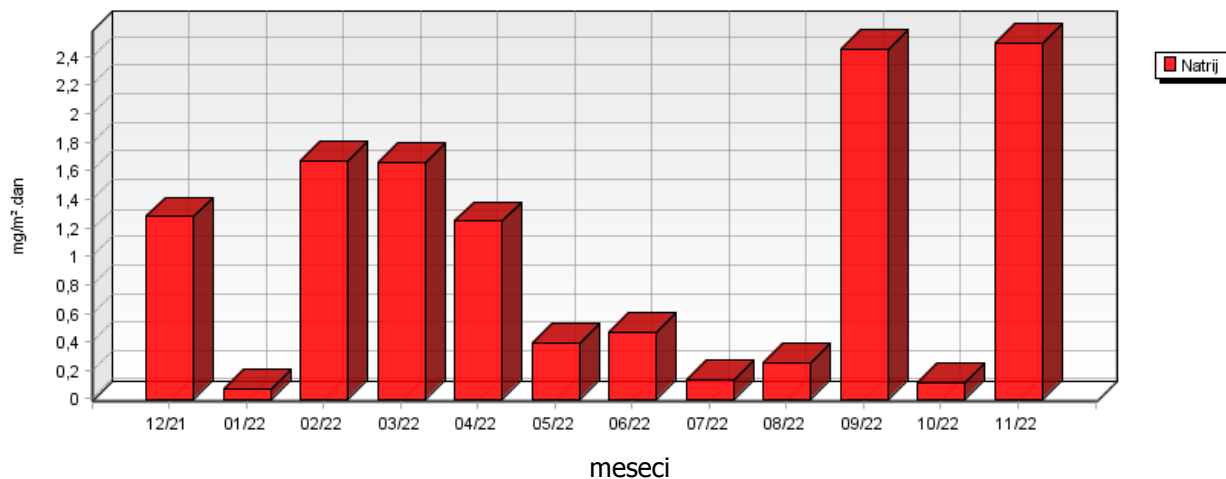

**Za deponijo  
KALIJ V PADAVINAH**

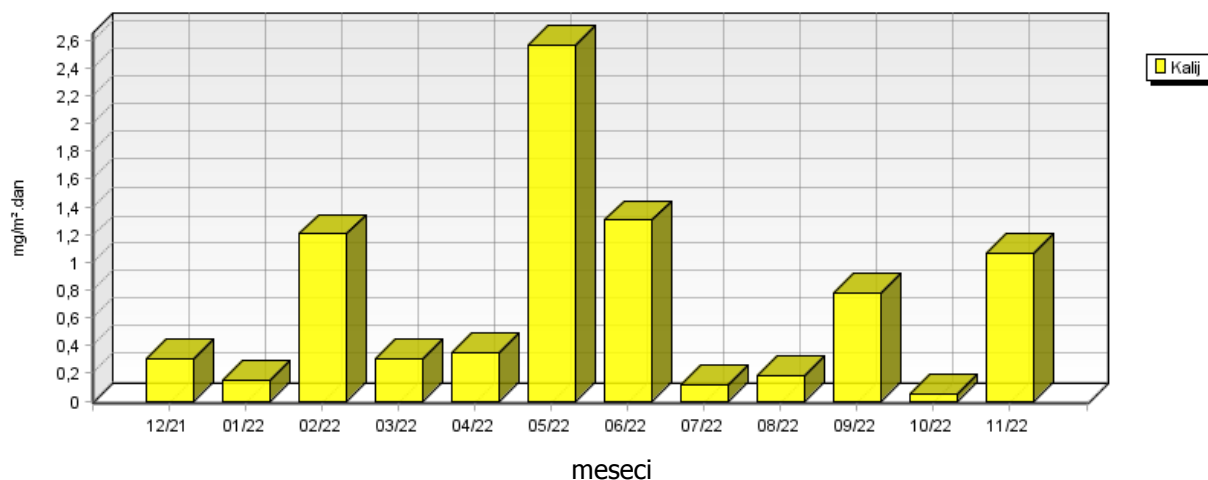



### 5.1.2 Kakovost padavin in količina usedlin – Elektroinštitut Milan Vidmar

Lokacija: Javno podjetje Energetika Ljubljana d.o.o., enota TE-TOL  
 Postaja: Elektroinštitut Milan Vidmar  
 Obdobje meritev: 01.12.2021 do 01.12.2022

	12/21	01/22	02/22	03/22	04/22	05/22	06/22	07/22	08/22	09/22	10/22	11/22
Volumen ml	1990	1830	2650	2850	4030	1350	1800	3660	1410	17150	3650	4670
Kislost pH	6.08	6.12	7.14	6.87	6.61	4.77	7.07	6.66	7.13	6.06	6.78	6.36
Prevodnost $\mu\text{S/cm}$	24.00	17.80	25.50	18.50	15.90	36.50	33.70	15.80	34.10	11.10	12.30	11.80

**Elektroinštitut Milan Vidmar  
VOLUMEN PADAVIN**

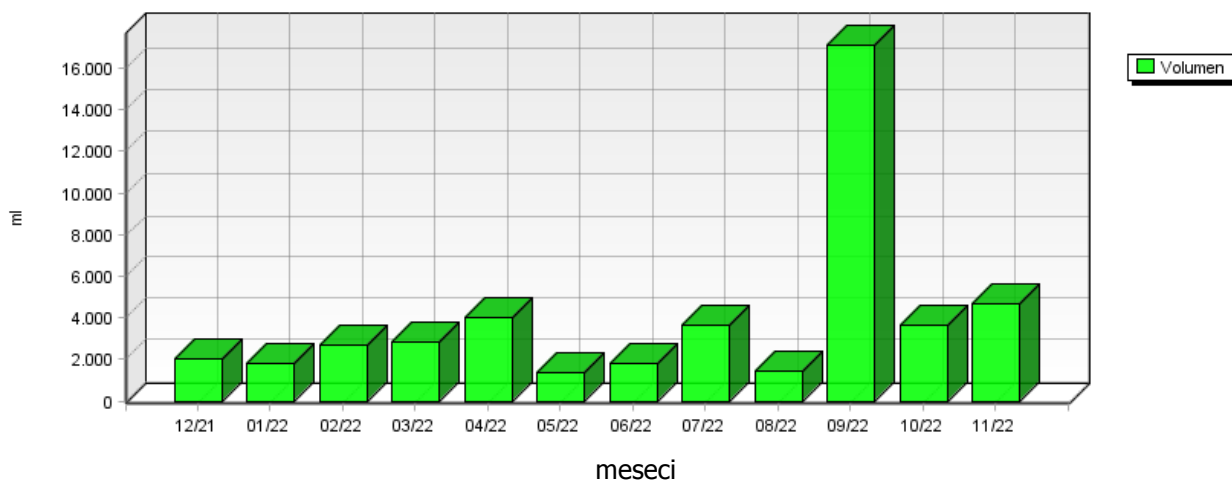

**Elektroinštitut Milan Vidmar  
KISLOST PADAVIN**

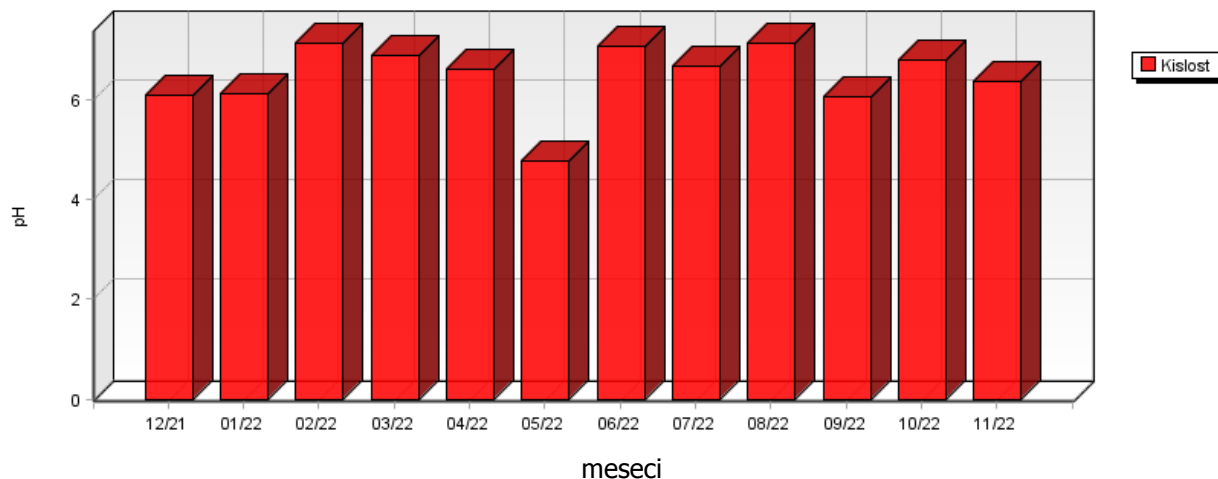

	11/18	11/19	11/20	11/21	11/22
Kislost pH	5.87	5.61	6.42	5.97	6.36

**Elektroinštitut Milan Vidmar  
KISLOST PADAVIN**

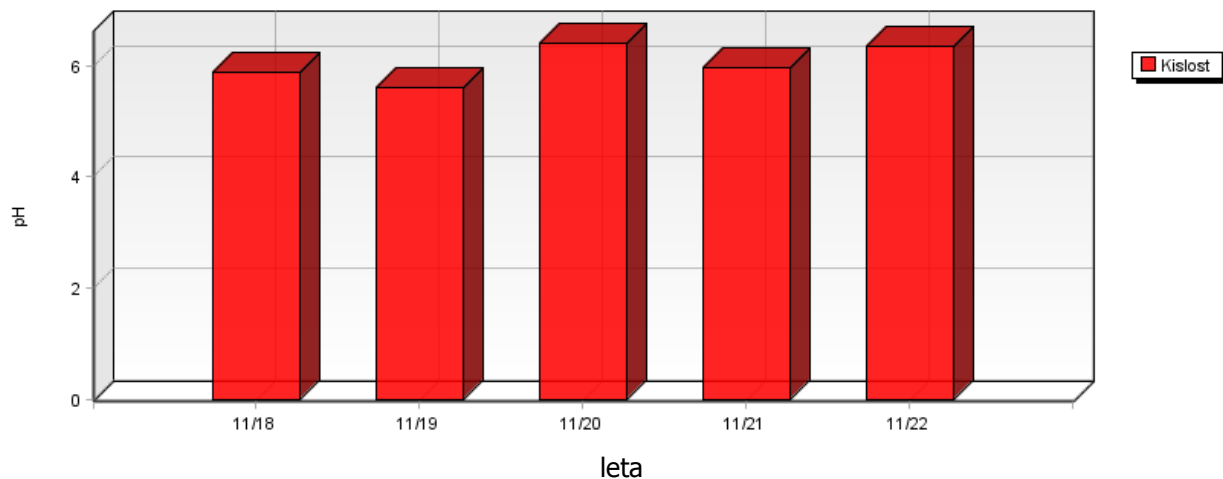

**Elektroinštitut Milan Vidmar  
PREVODNOST PADAVIN**

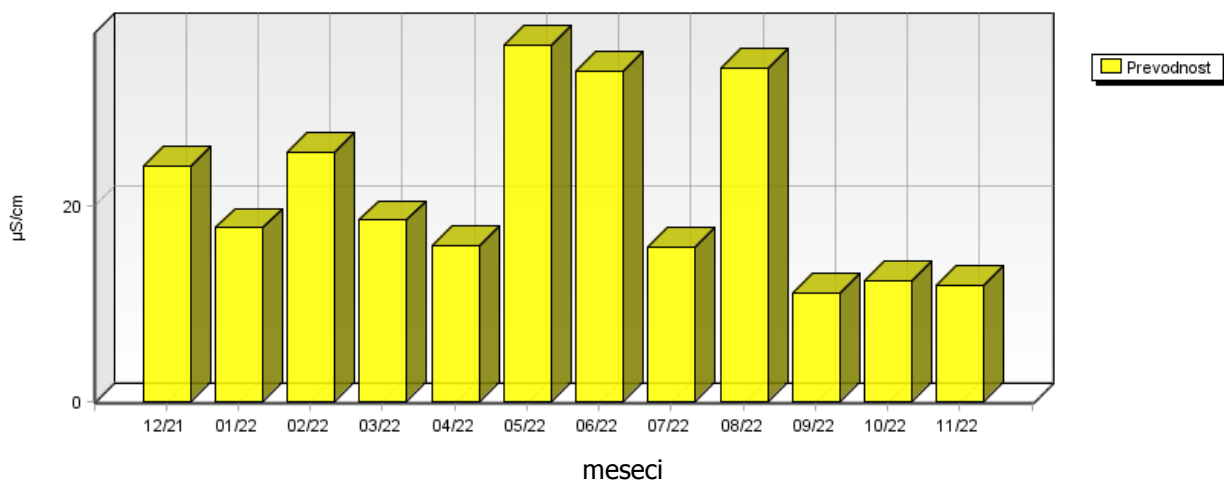

	12/21	01/22	02/22	03/22	04/22	05/22	06/22	07/22	08/22	09/22	10/22	11/22
Nitrati mg/m <sup>2</sup> .dan	2.89	3.45	5.07	2.38	4.84	4.00	6.43	9.69	3.52	11.65	5.13	3.71
Sulfati mg/m <sup>2</sup> .dan	3.28	2.41	5.24	7.55	8.68	3.14	2.40	2.44	2.82	17.12	3.64	3.11
Usedline dušika mg/m <sup>2</sup> .mesec	36.93	41.38	81.82	56.77	76.87	39.27	62.95	94.66	34.82	130.52	56.73	55.47
Usedline žvepla mg/m <sup>2</sup> .mesec	32.84	24.11	52.37	75.48	86.75	31.44	23.96	24.36	28.15	171.20	36.44	31.08

### Elektroinštitut Milan Vidmar SULFATI IN NITRATI V PDAVINAH

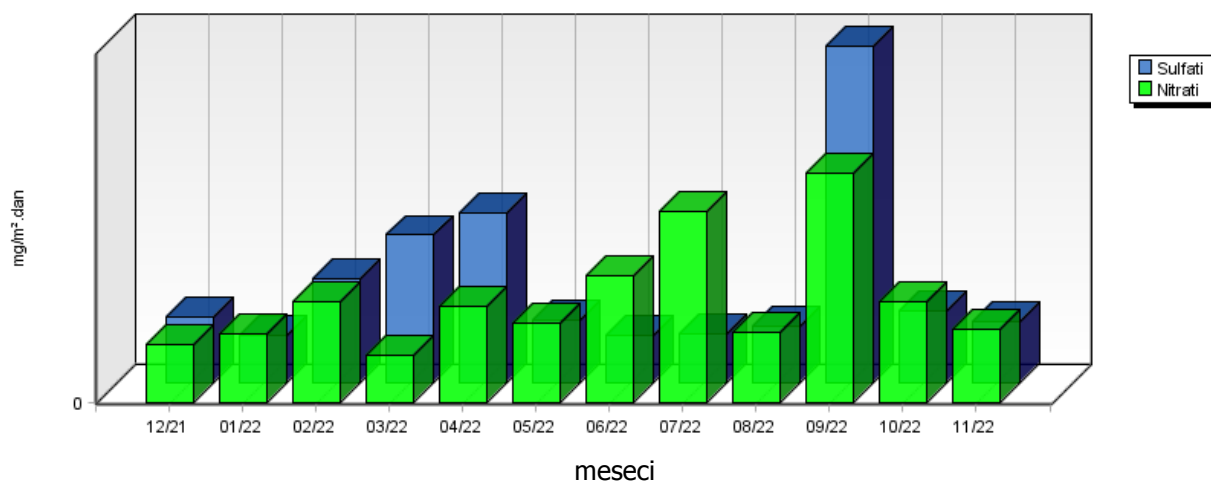

### Elektroinštitut Milan Vidmar USEDLINE DUŠIKA IN ŽVEPLA

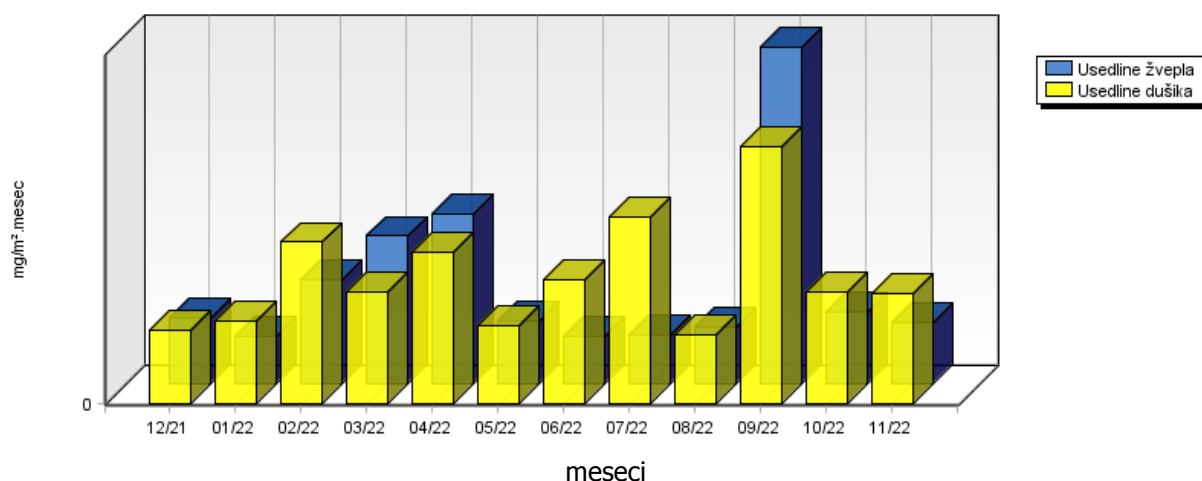

	12/21	01/22	02/22	03/22	04/22	05/22	06/22	07/22	08/22	09/22	10/22	11/22
Usedline po sušenju mg/m <sup>2</sup> .dan	11.88	13.51	14.06	6.86	28.25	12.14	15.63	16.37	19.92	23.78	18.70	17.86
Usedline po žarenju mg/m <sup>2</sup> .dan	6.46	5.41	8.18	5.04	9.45	7.49	15.31	7.14	12.27	16.13	10.08	11.61

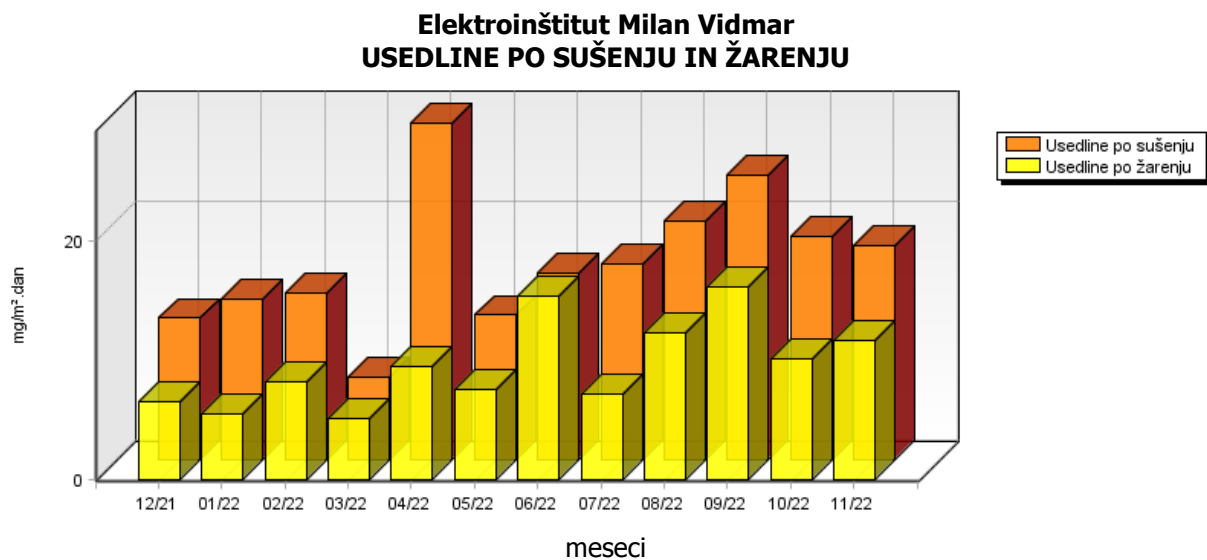

	12/21	01/22	02/22	03/22	04/22	05/22	06/22	07/22	08/22	09/22	10/22	11/22
Kloridi mg/m <sup>2</sup> .dan	2.04	3.42	5.40	1.10	1.53	0.46	0.93	1.24	1.07	5.82	2.73	1.59
Amonijak mg/m <sup>2</sup> .dan	0.74	0.77	2.03	1.74	1.89	0.52	0.83	1.24	0.47	2.21	0.94	1.30
Kalcij mg/m <sup>2</sup> .dan	0.58	0.18	0.26	1.24	1.17	0.20	0.39	0.20	0.27	1.83	0.53	0.68
Magnezij mg/m <sup>2</sup> .dan	0.12	0.38	0.16	0.08	0.36	0.12	0.03	0.18	0.10	0.61	0.11	0.41
Natrij mg/m <sup>2</sup> .dan	0.66	0.06	2.64	1.35	0.85	0.36	0.46	0.34	0.29	3.03	0.25	2.79
Kalij mg/m <sup>2</sup> .dan	0.20	0.06	1.21	0.24	0.71	0.78	0.41	0.62	0.19	3.96	0.17	0.89

### Elektroinštitut Milan Vidmar KLORIDI V PADAVINAH

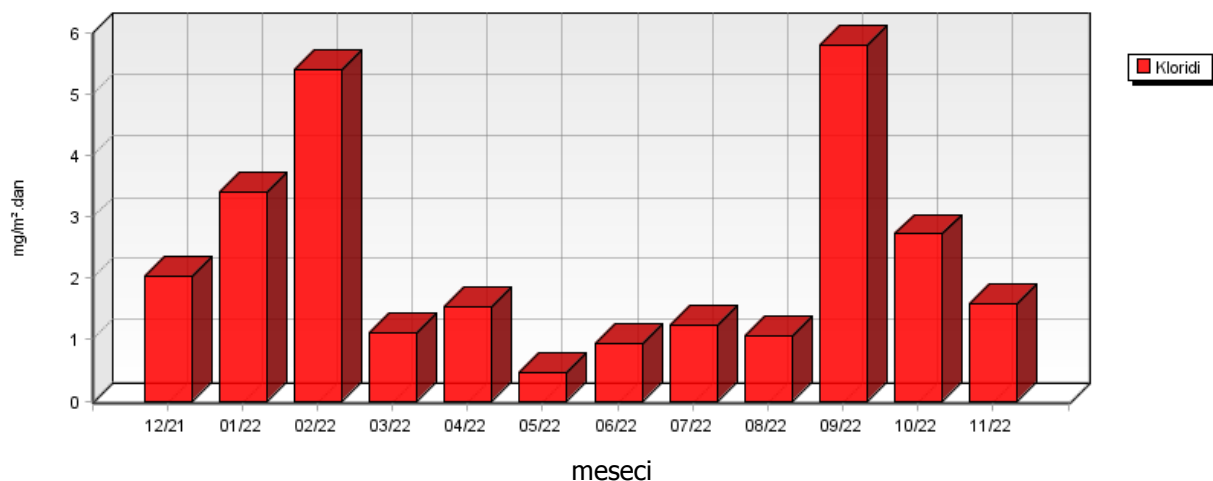

### Elektroinštitut Milan Vidmar AMONIJAK V PADAVINAH

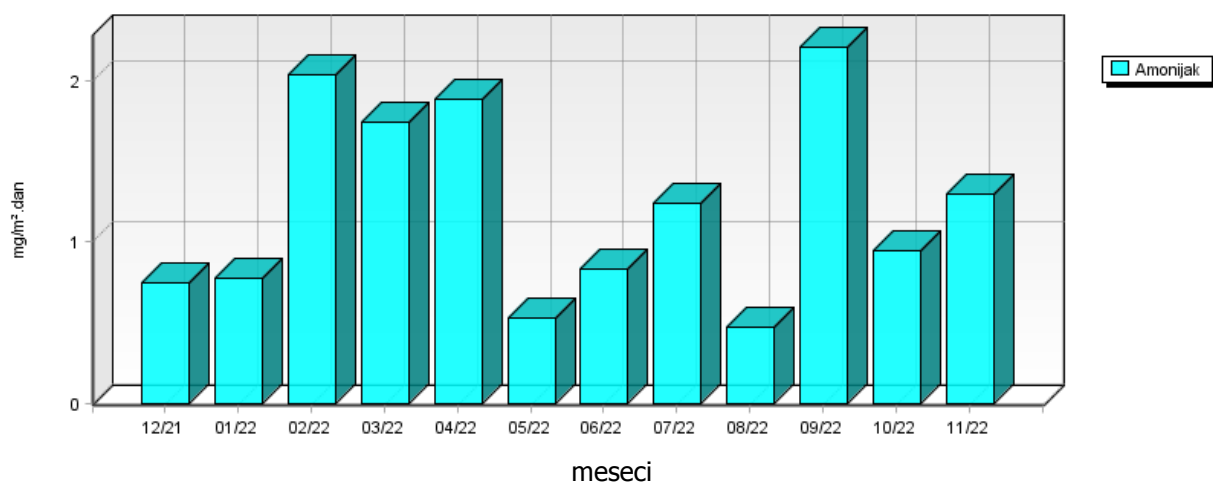

**Elektroinštitut Milan Vidmar  
KALCIJ IN MAGNEZIJ V PADAVINAH**

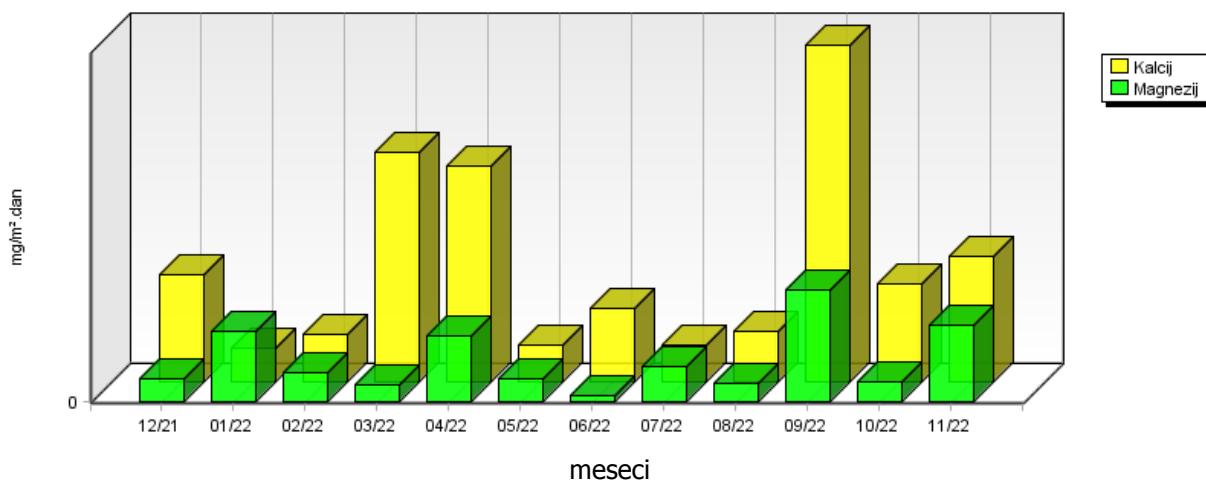

**Elektroinštitut Milan Vidmar  
NATRIJ V PADAVINAH**

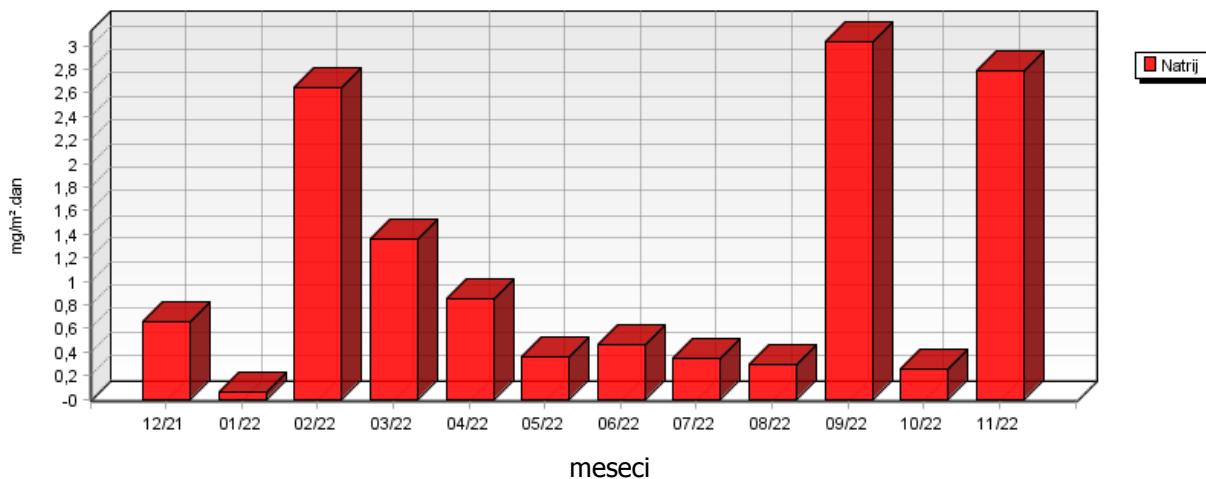

**Elektroinštitut Milan Vidmar  
KALIJ V PADAVINAH**

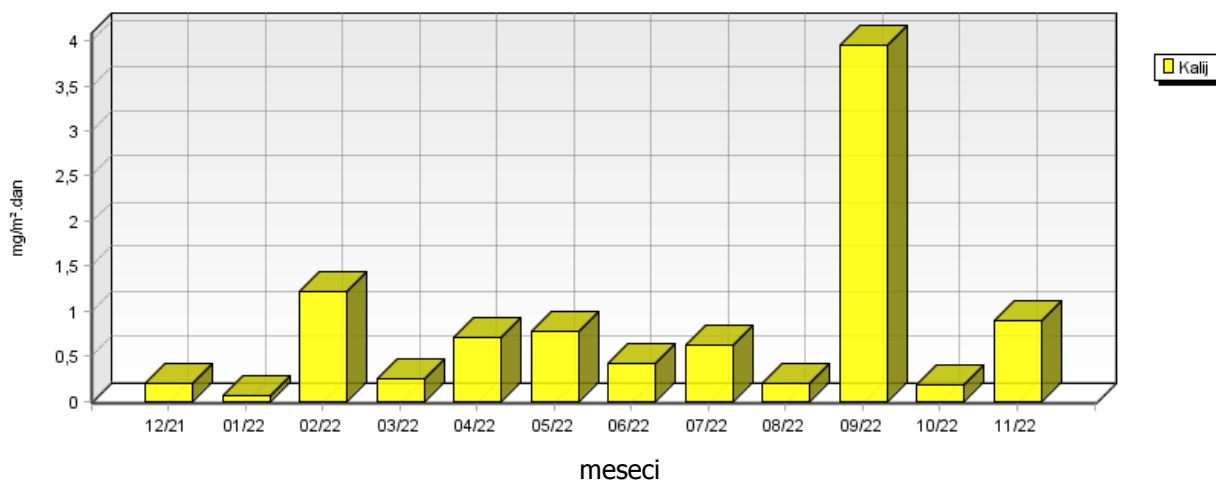

### 5.1.3 Kakovost padavin in količina usedlin – Zadobrova

Lokacija: TE-TOL, d.o.o.  
 Postaja: Zadobrova  
 Obdobje meritev: 01.12.2021 do 01.12.2022

	12/21	01/22	02/22	03/22	04/22	05/22	06/22	07/22	08/22	09/22	10/22	11/22
Volumen ml	4250	1670	2080	2480	3640	990	830	1110	1090	16790	3000	4260
Kislost pH	6.32	6.48	6.59	7.90	6.64	5.93	5.42	6.79	6.60	6.19	6.03	6.22
Prevodnost $\mu\text{S/cm}$	14.40	21.50	25.60	27.60	25.30	42.90	53.20	37.70	38.60	14.40	25.40	15.20

**Zadobrova  
VOLUMEN PADAVIN**

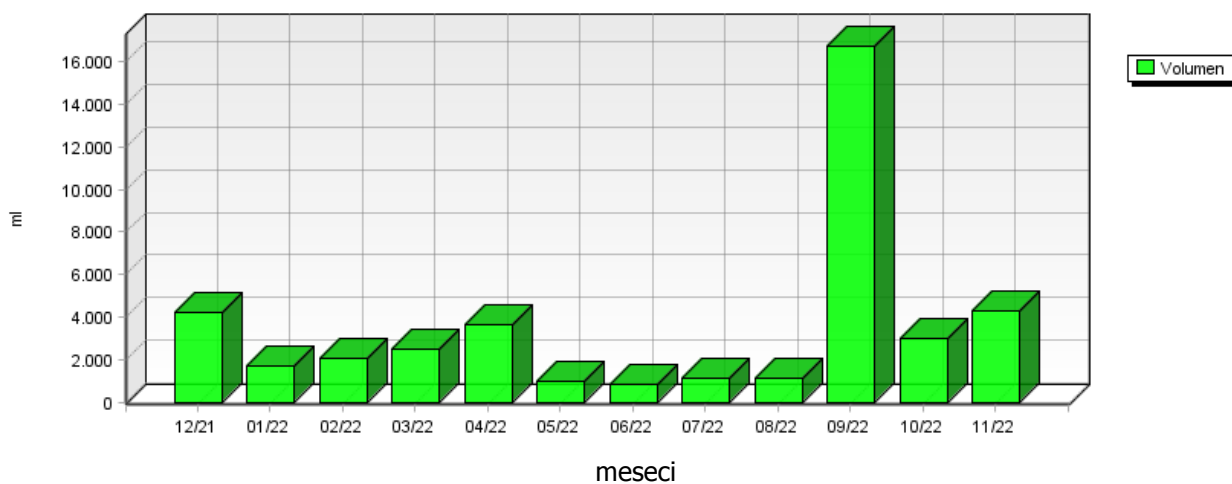

**Zadobrova  
KISLOST PADAVIN**

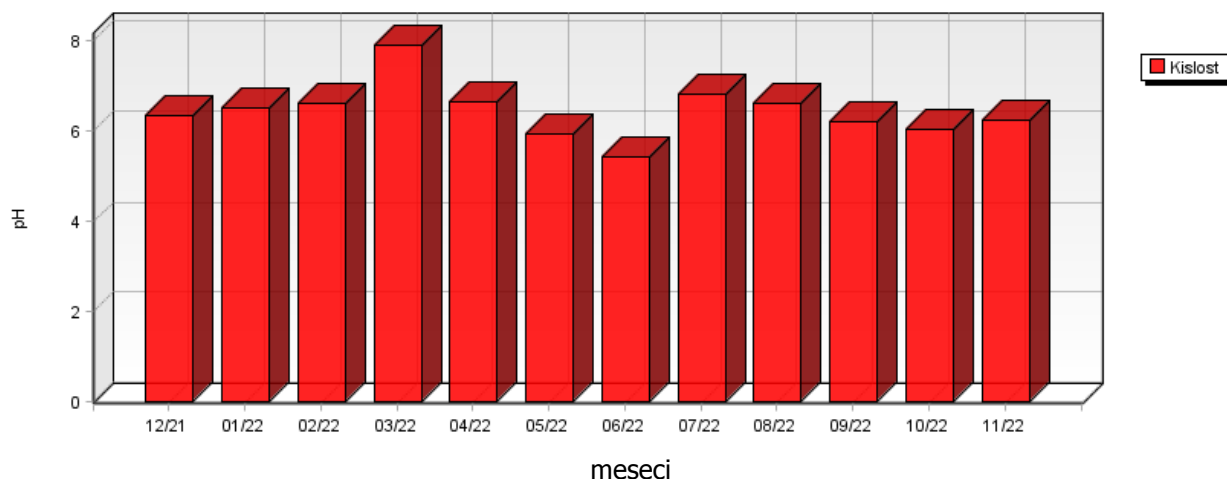

	11/18	11/19	11/20	11/21	11/22
Kislost pH	6.27	6.19	6.56	6.28	6.22

### Zadobrova KISLOST PADAVIN

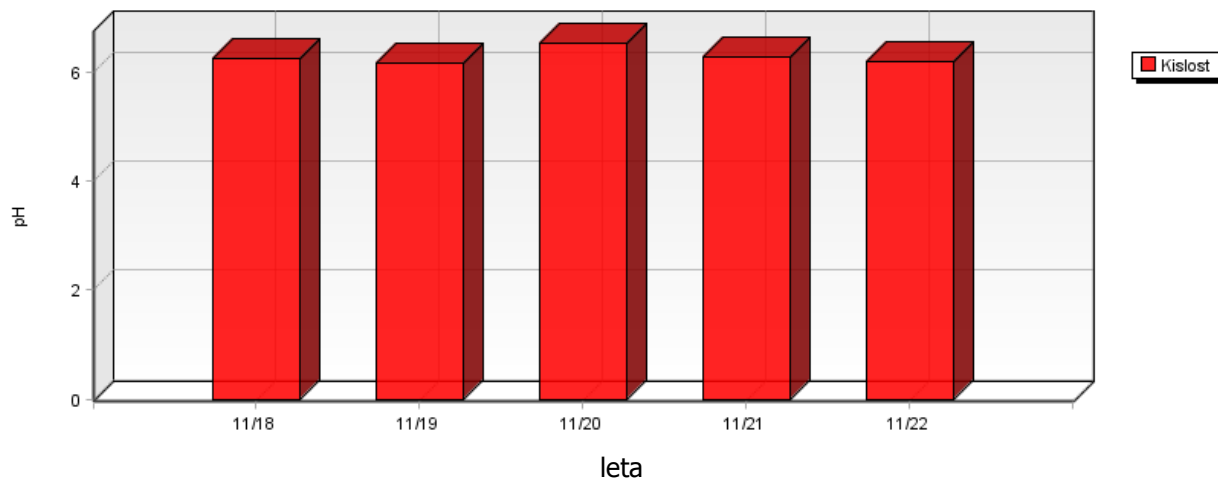

### Zadobrova PREVODNOST PADAVIN

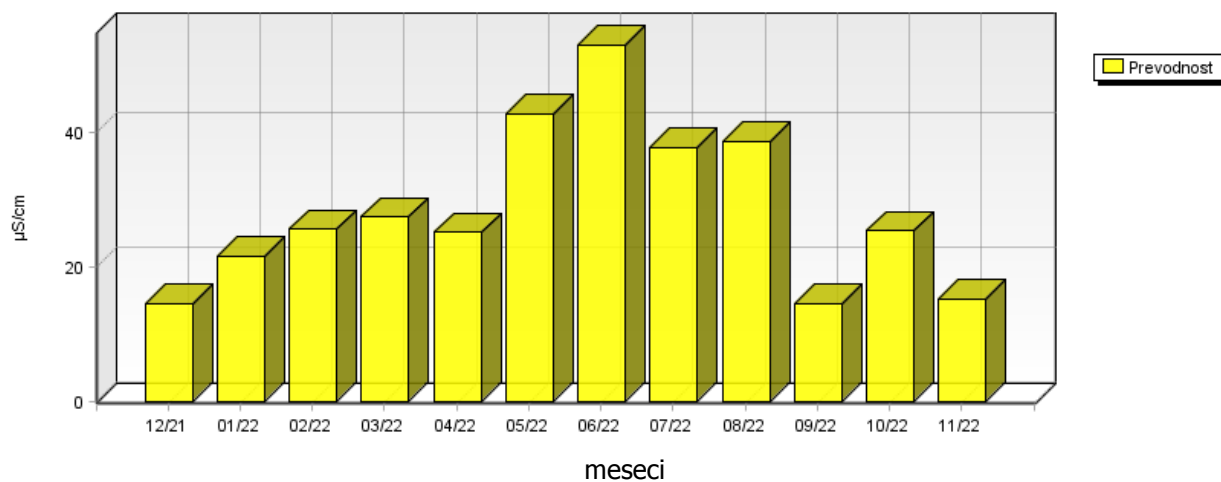



	12/21	01/22	02/22	03/22	04/22	05/22	06/22	07/22	08/22	09/22	10/22	11/22
Nitrati mg/m <sup>2</sup> .dan	2.89	2.69	4.87	2.86	4.15	4.41	6.71	6.18	6.84	11.40	7.95	5.47
Sulfati mg/m <sup>2</sup> .dan	11.20	3.89	6.16	8.22	13.27	2.64	2.76	1.11	1.09	16.76	2.99	4.25
Usedline dušika mg/m <sup>2</sup> .mesec	39.08	38.05	54.76	45.33	58.70	56.07	46.49	52.60	47.71	122.46	57.62	64.71
Usedline žvepla mg/m <sup>2</sup> .mesec	111.98	38.90	61.58	82.18	132.74	26.35	27.62	11.08	10.88	167.60	29.95	42.52

### Zadobrova SULFATI IN NITRATI V PADAVINAH

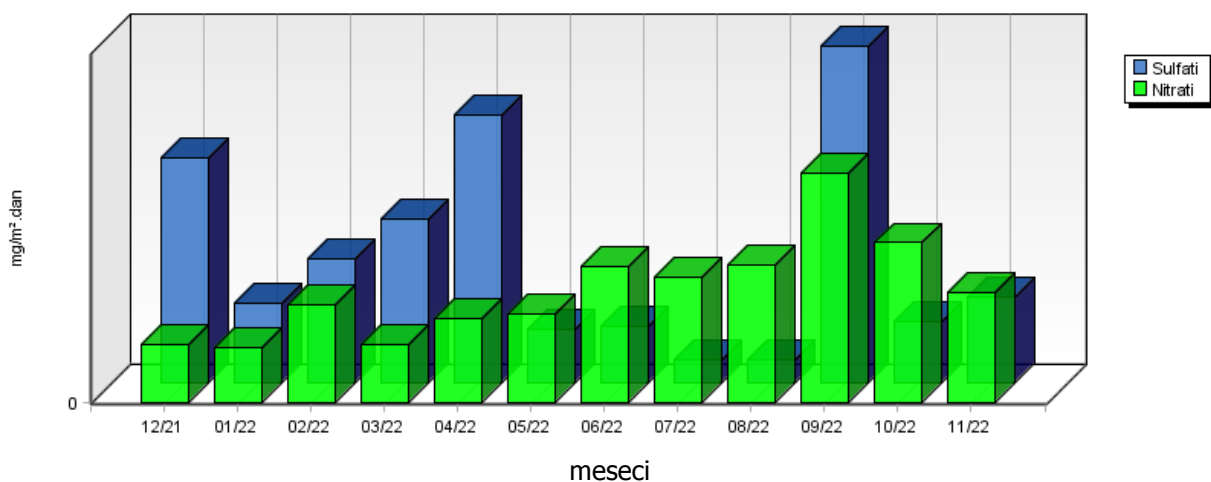

### Zadobrova USEDLINE DUŠIKA IN ŽVEPLA

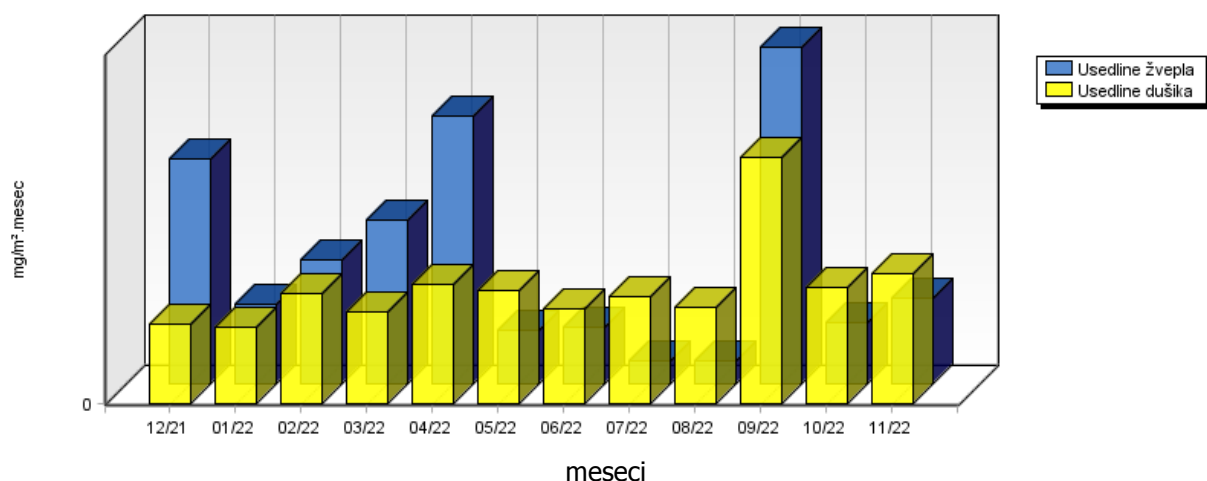

	12/21	01/22	02/22	03/22	04/22	05/22	06/22	07/22	08/22	09/22	10/22	11/22
Usedline po sušenju mg/m <sup>2</sup> .dan	13.85	14.94	4.89	10.93	73.03	14.91	36.58	16.26	4.72	21.23	37.52	130.22
Usedline po žarenju mg/m <sup>2</sup> .dan	11.05	6.78	4.36	0.54	34.97	9.50	20.56	13.13	4.89	12.59	10.38	49.52

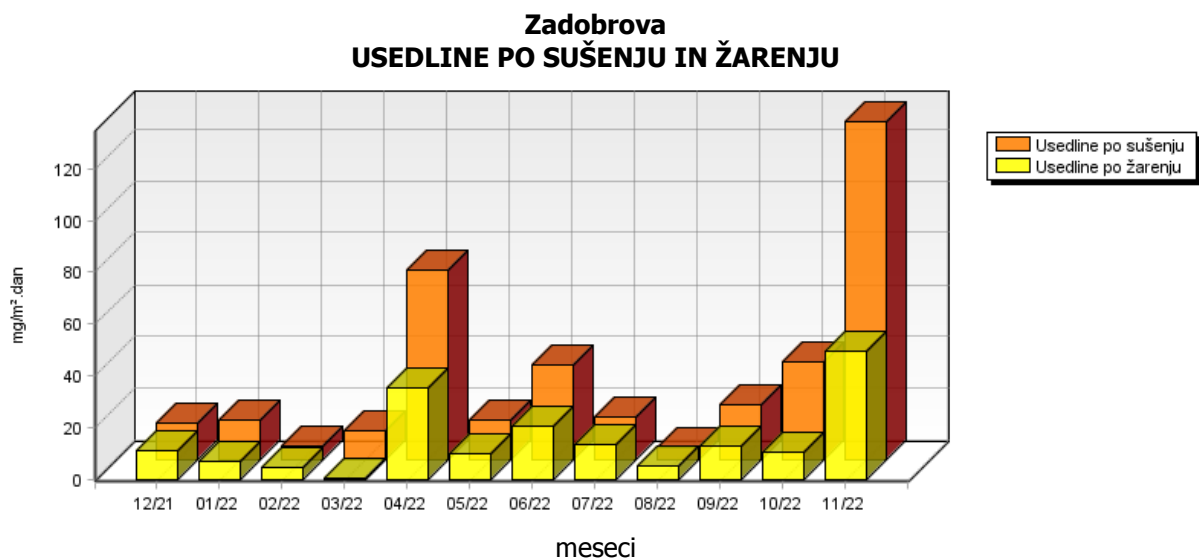

	12/21	01/22	02/22	03/22	04/22	05/22	06/22	07/22	08/22	09/22	10/22	11/22
Kloridi mg/m <sup>2</sup> .dan	2.42	3.38	2.06	1.53	2.00	0.34	0.86	0.48	0.61	5.70	2.06	1.45
Amonijak mg/m <sup>2</sup> .dan	0.84	0.85	0.93	1.11	1.31	1.12	0.05	0.46	0.06	1.94	0.16	1.19
Kalcij mg/m <sup>2</sup> .dan	1.24	0.40	0.30	0.60	0.88	0.19	0.18	0.26	0.30	1.79	0.58	0.62
Magnezij mg/m <sup>2</sup> .dan	0.38	0.30	0.18	0.22	0.43	0.06	0.04	0.06	0.05	0.59	0.18	0.13
Natrij mg/m <sup>2</sup> .dan	1.10	0.07	1.52	0.73	0.64	0.31	0.40	0.12	0.22	3.31	0.20	1.68
Kalij mg/m <sup>2</sup> .dan	0.52	0.13	0.95	0.32	0.47	4.42	1.19	0.15	0.13	1.94	0.26	0.49

### Zadobrova KLORIDI V PADAVINAH

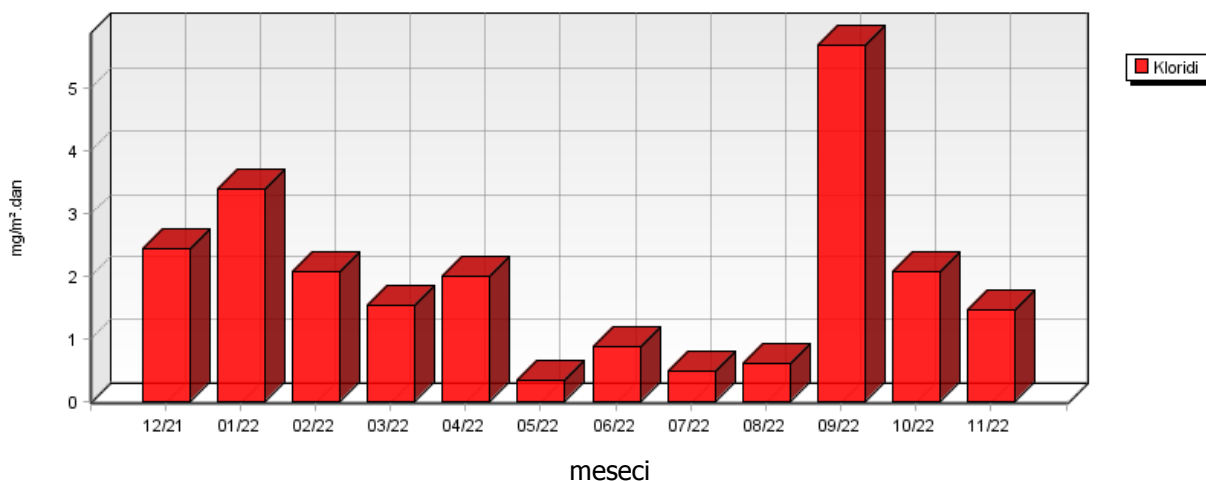

### Zadobrova AMONIJAK V PADAVINAH

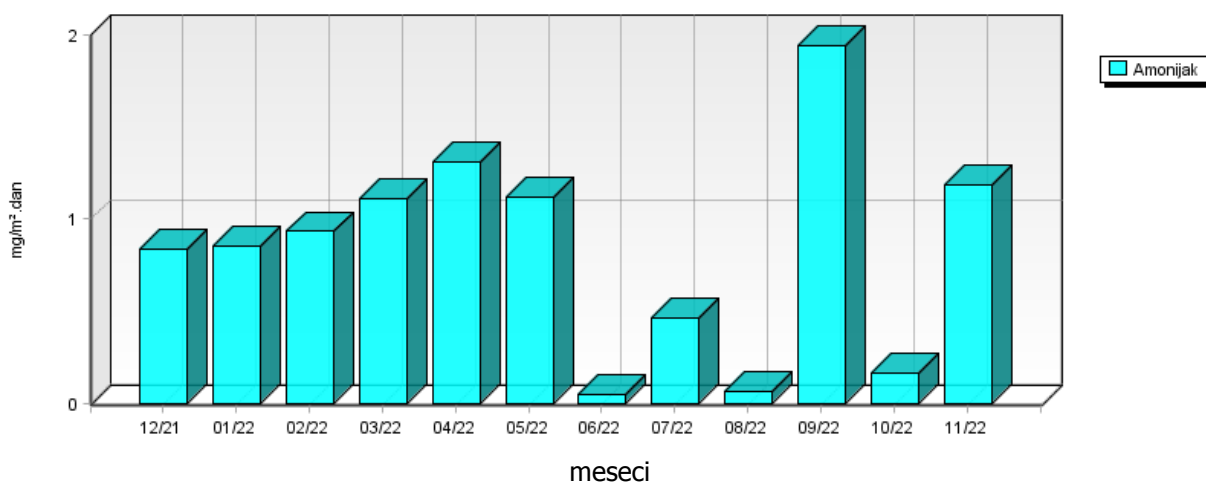

**Zadobrova  
KALCIJ IN MAGNEZIJ V PADAVINAH**

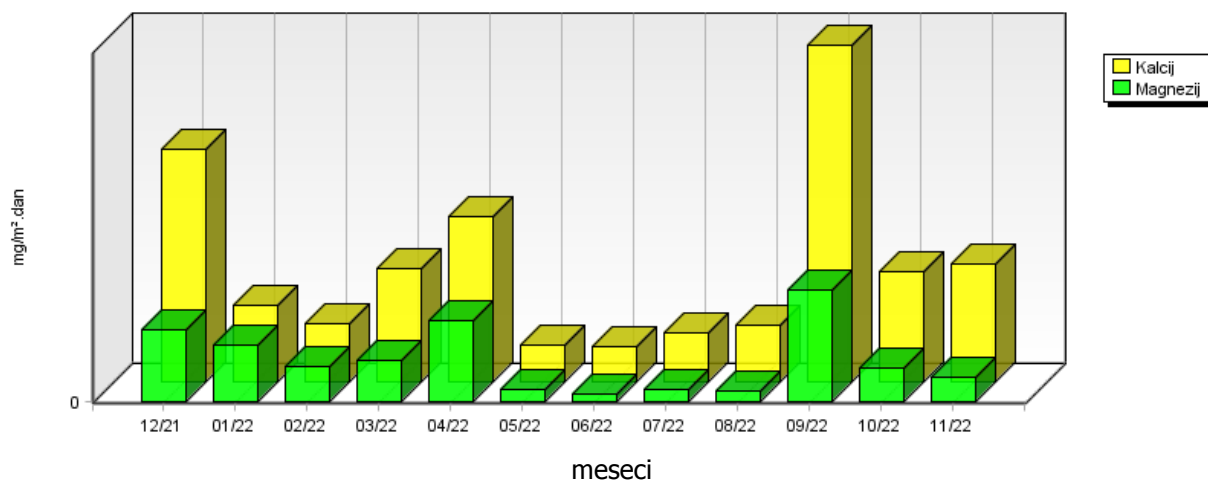

**Zadobrova  
NATRIJ V PADAVINAH**

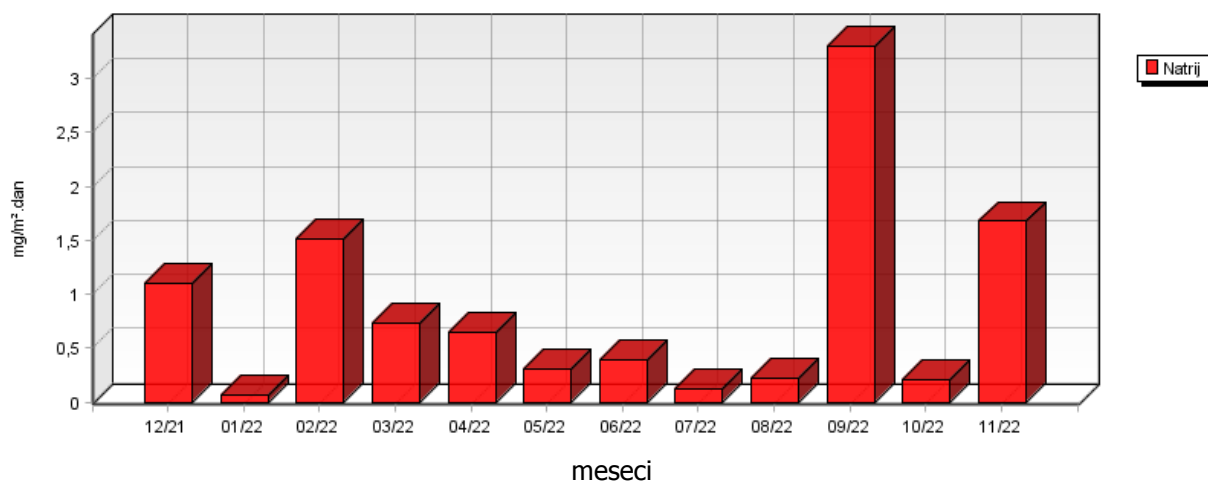

**Zadobrova  
KALIJ V PADAVINAH**

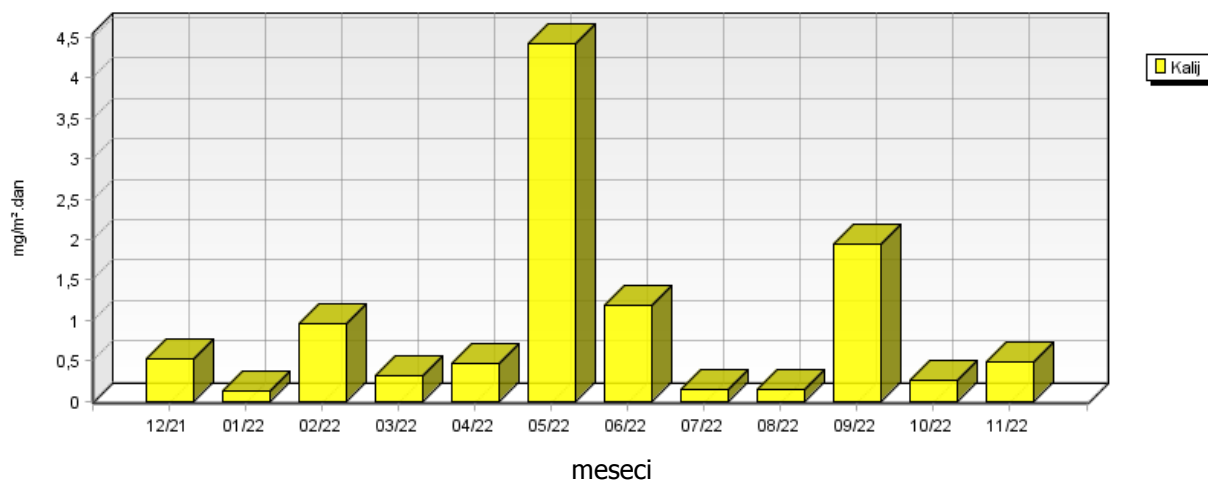

### 5.1.4 Kakovost padavin in količina usedlin – Kočevje

Lokacija: Referenčna lokacija  
 Postaja: Kočevje  
 Obdobje meritev: 01.12.2021 do 01.12.2022

	12/21	01/22	02/22	03/22	04/22	05/22	06/22	07/22	08/22	09/22	10/22	11/22
Volumen ml	4090	2170	2770	2890	5550	2920	1310	2270	2860	11230	1140	8250
Kislost pH	6.13	6.60	7.05	7.00	6.71	5.03	5.97	6.09	6.67	6.03	5.70	6.33
Prevodnost $\mu\text{S/cm}$	34.20	11.10	42.10	24.70	23.50	28.20	15.00	21.90	15.20	9.60	36.90	12.80

**Kočevje**  
**VOLUMEN PADAVIN**

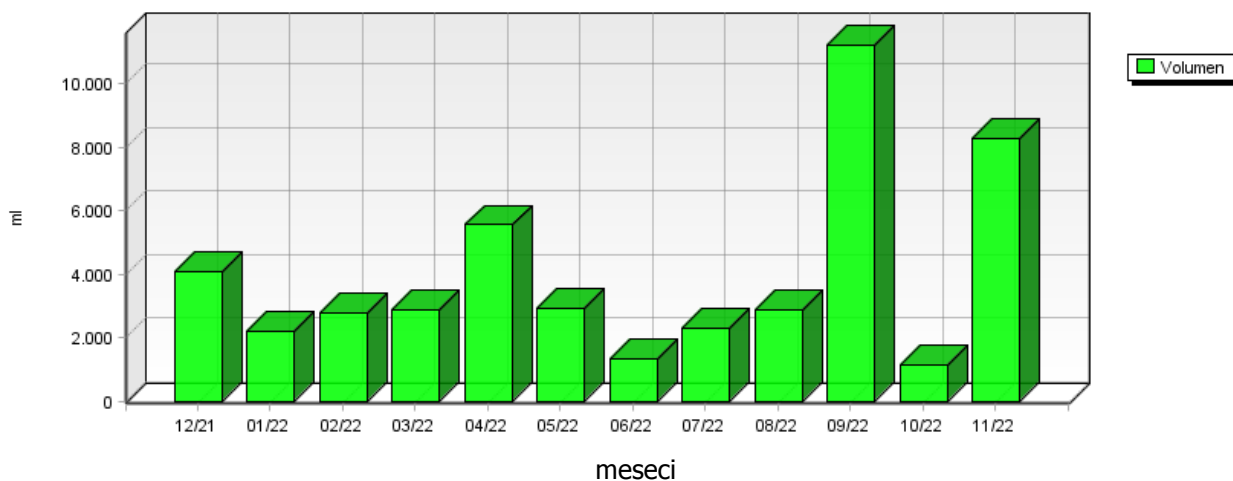

**Kočevje**  
**KISLOST PADAVIN**

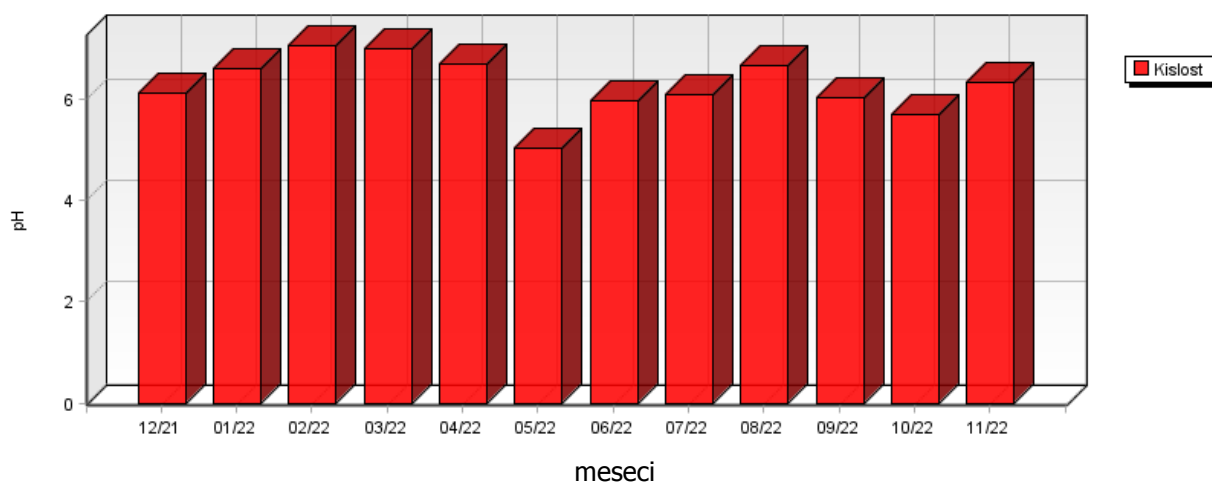

	11/18	11/19	11/20	11/21	11/22
Kislost pH	5.49	5.89	6.38	6.10	6.33

**Kočevje  
KISLOST PADAVIN**

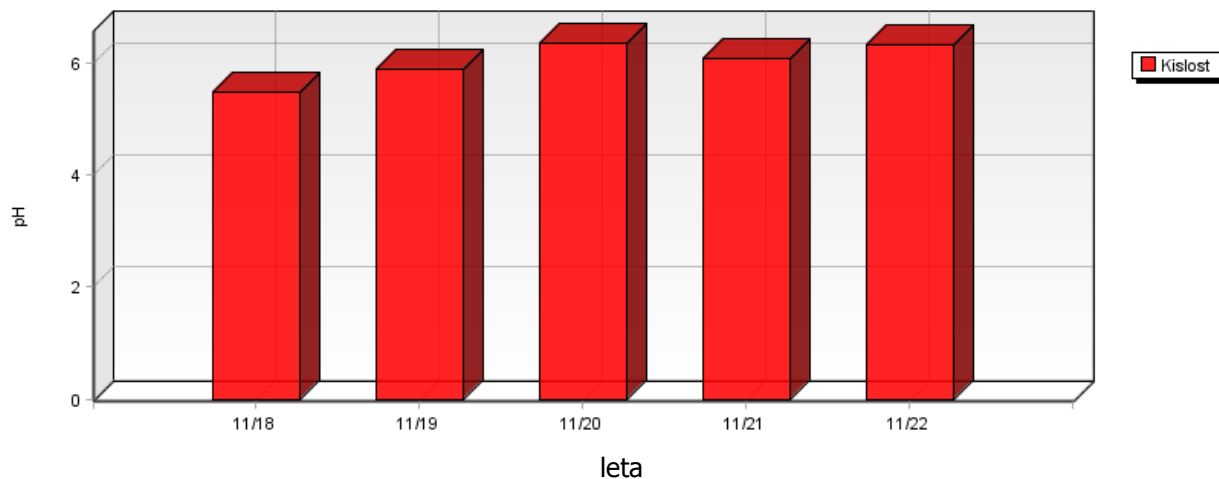

**Kočevje  
PREVODNOST PADAVIN**

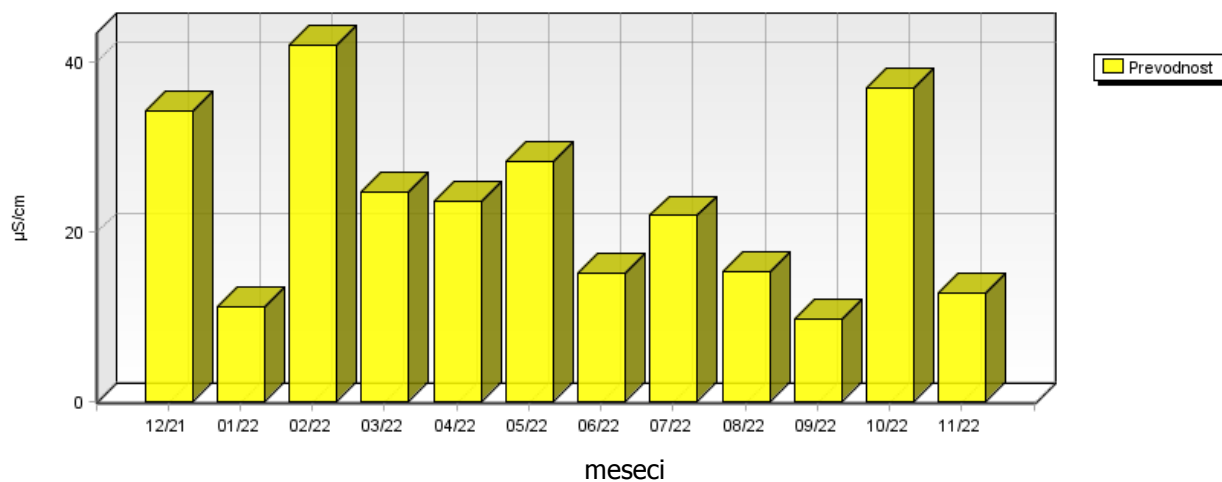

	12/21	01/22	02/22	03/22	04/22	05/22	06/22	07/22	08/22	09/22	10/22	11/22
Nitrati mg/m <sup>2</sup> .dan	2.78	2.99	2.86	2.36	5.46	7.36	3.18	8.15	3.94	7.63	4.43	5.60
Sulfati mg/m <sup>2</sup> .dan	8.08	3.64	6.38	10.54	12.89	7.77	5.23	1.51	2.85	11.21	1.52	8.24
Usedline dušika mg/m <sup>2</sup> .meseč	34.37	44.68	71.60	41.60	113.53	135.43	23.23	69.63	38.04	119.28	31.44	81.09
Usedline žvepla mg/m <sup>2</sup> .meseč	80.82	36.40	63.77	105.39	128.89	77.73	52.31	15.11	28.55	112.10	15.17	82.35

### Kočevje SULFATI IN NITRATI V PADAVINAH

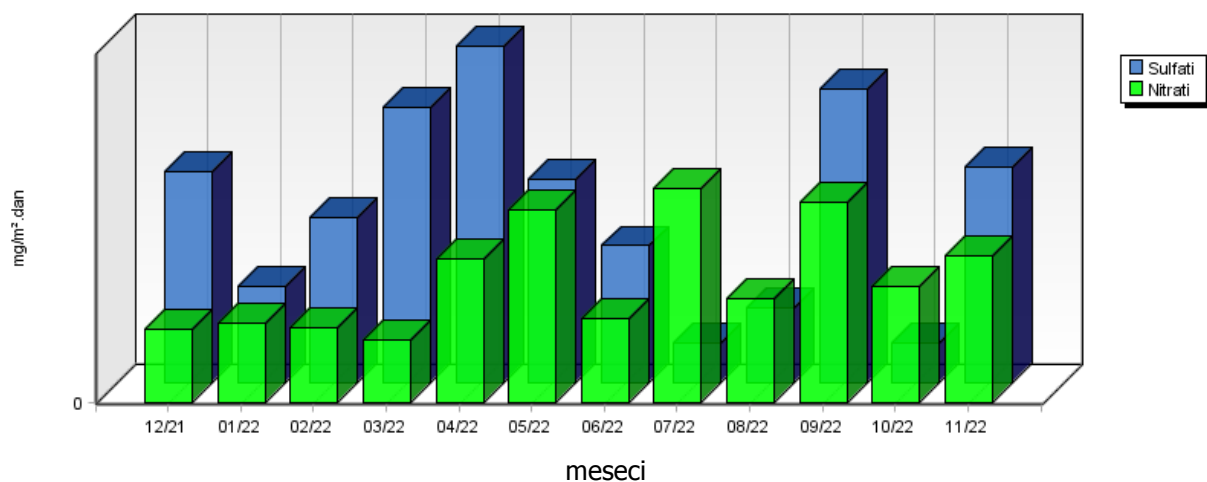

### Kočevje USEDLINE DUŠIKA IN ŽVEPLA

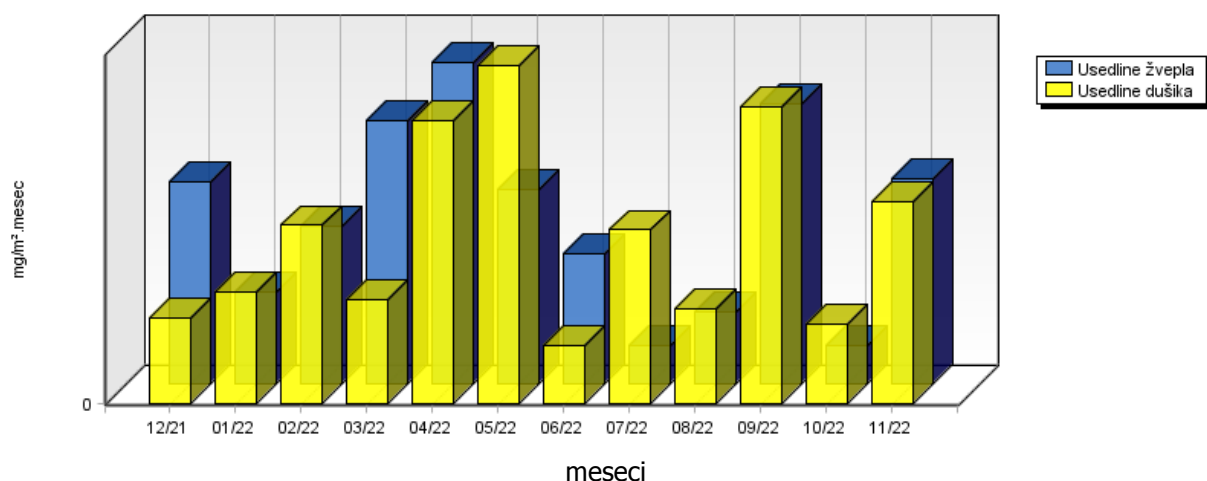

	12/21	01/22	02/22	03/22	04/22	05/22	06/22	07/22	08/22	09/22	10/22	11/22
Usedline po sušenju mg/m <sup>2</sup> .dan	22.95	29.37	7.71	50.96	45.06	32.10	28.36	13.85	1.35	80.03	16.90	20.49
Usedline po žarenju mg/m <sup>2</sup> .dan	15.64	3.57	7.43	50.38	12.26	20.06	15.08	9.48	0.86	32.94	13.51	5.47

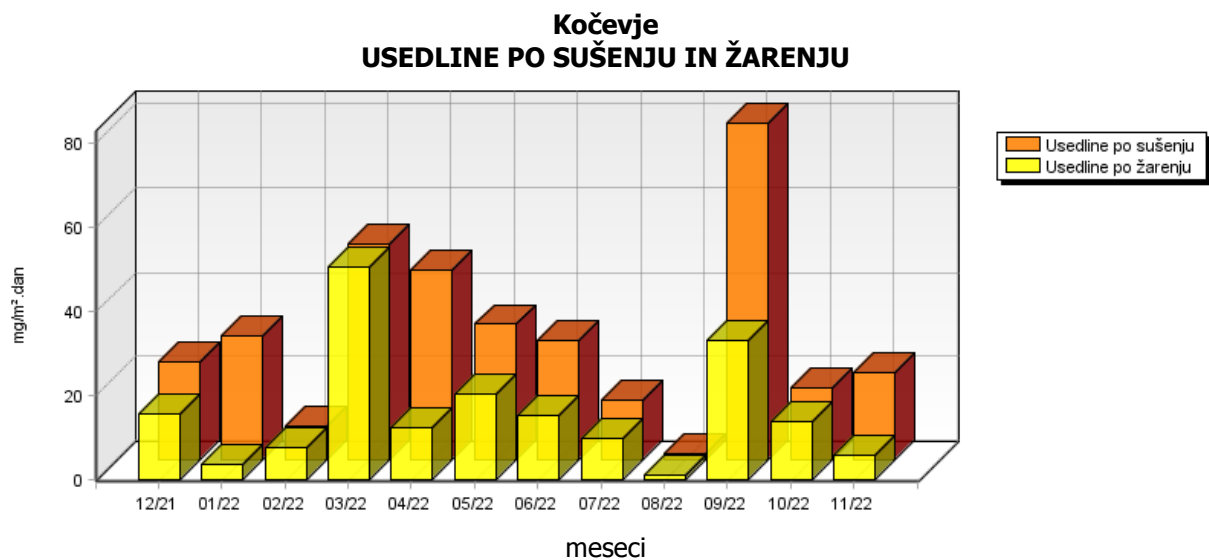



	12/21	01/22	02/22	03/22	04/22	05/22	06/22	07/22	08/22	09/22	10/22	11/22
Kloridi mg/m <sup>2</sup> .dan	1.39	1.02	1.32	1.14	2.19	0.99	0.44	0.77	0.97	3.97	1.72	2.80
Amonijak mg/m <sup>2</sup> .dan	0.67	1.05	2.24	1.10	3.28	3.67	0.07	0.62	0.49	2.90	0.06	1.85
Kalcij mg/m <sup>2</sup> .dan	0.99	0.42	0.40	0.70	1.08	0.42	0.32	0.19	0.15	1.20	0.17	1.20
Magnezij mg/m <sup>2</sup> .dan	0.24	0.26	0.16	0.26	0.65	0.09	0.04	0.07	0.14	0.40	0.07	0.24
Natrij mg/m <sup>2</sup> .dan	1.11	0.07	0.71	1.36	0.72	0.56	0.16	0.16	0.31	2.44	0.04	2.13
Kalij mg/m <sup>2</sup> .dan	1.67	0.23	3.42	0.83	0.64	9.00	0.66	0.28	0.41	2.29	0.15	0.62

**Kočevje**  
**KLORIDI V PADAVINAH**

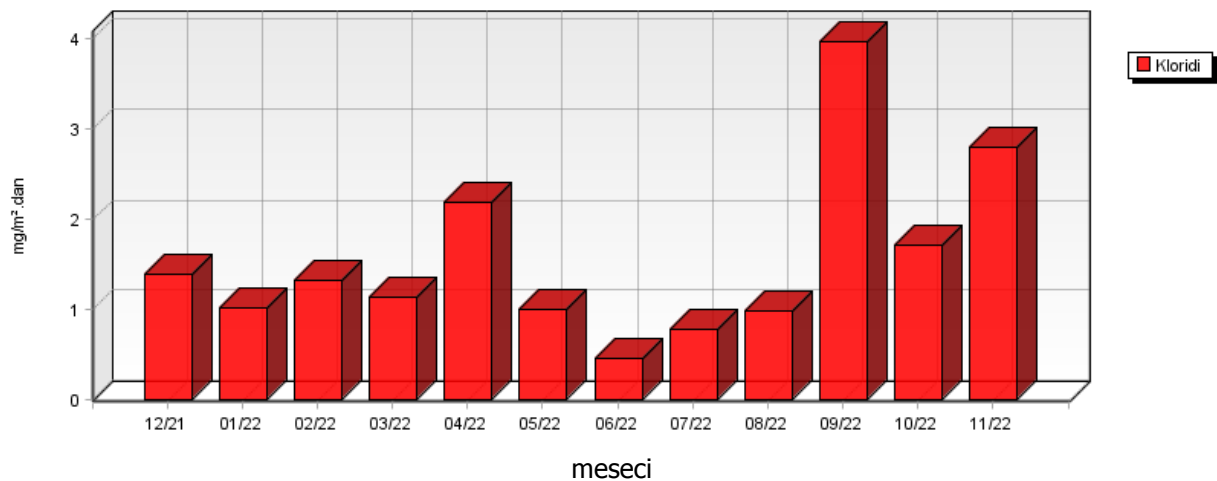

**Kočevje**  
**AMONIJAK V PADAVINAH**

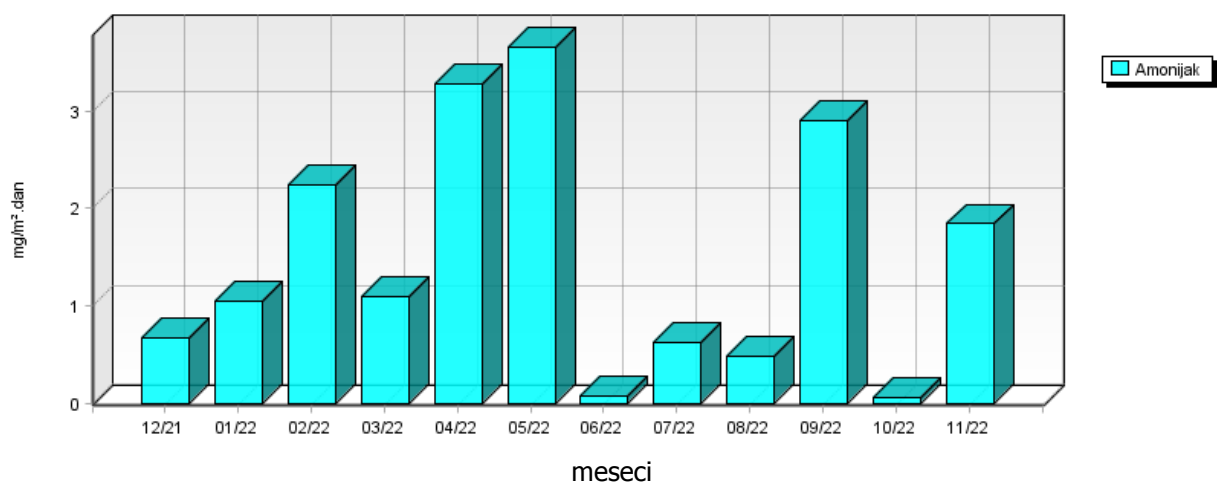

**Kočevje  
KALCIJ IN MAGNEZIJ V PADAVINAH**

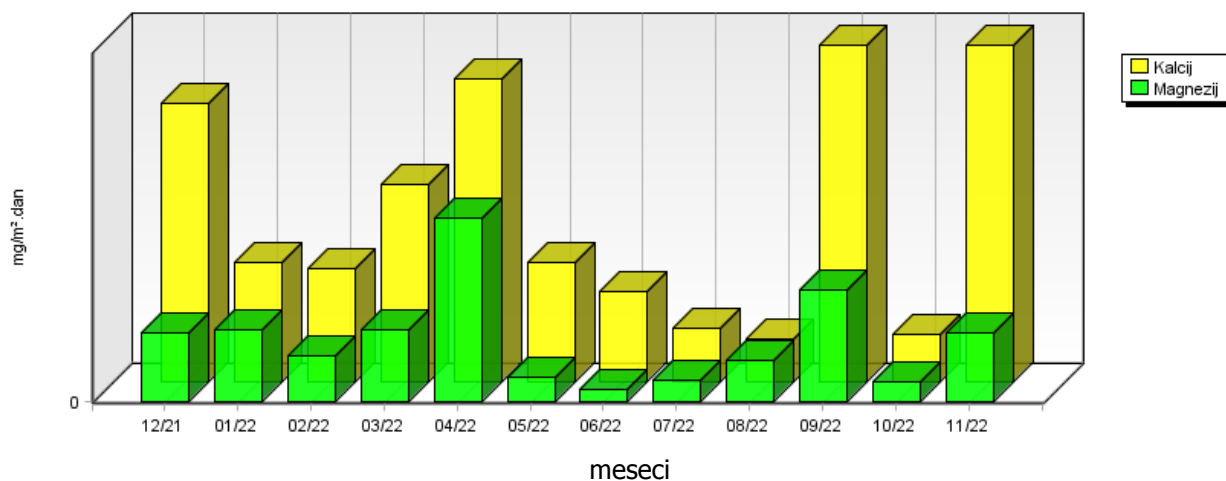

**Kočevje  
NATRIJ V PADAVINAH**

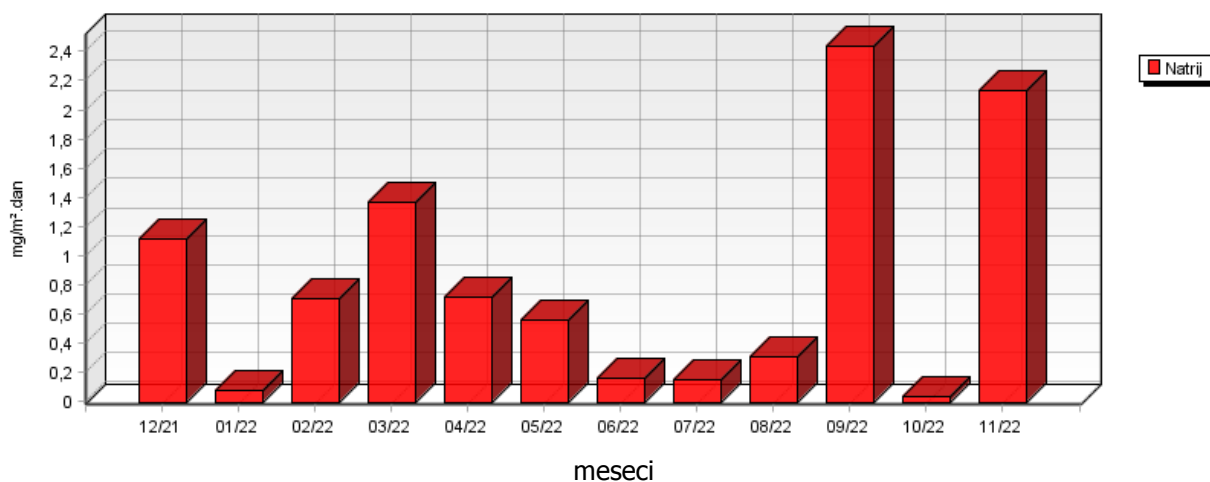

**Kočevje  
KALIJ V PADAVINAH**

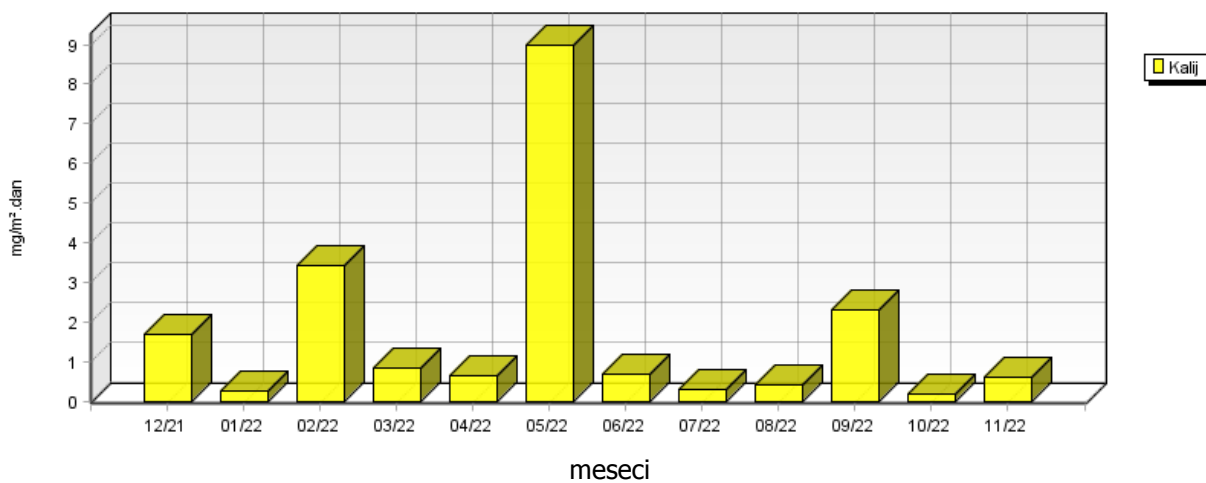

## 5.2.1 Težke kovine v usedlinah – Za deponijo

Lokacija: Javno podjetje Energetika Ljubljana d.o.o., enota TE-TOL  
 Postaja: Za deponijo  
 Obdobje meritev: 01.12.2021 do 01.12.2022

	12/21	01/22	02/22	03/22	04/22	05/22	06/22	07/22	08/22	09/22	10/22	11/22
Svinec μg/m <sup>2</sup> .dan	10.71	2.82	0.67*	1.21	1.48*	0.36*	0.42	1.42	0.54*	5.87*	1.10*	1.61*
Kadmij μg/m <sup>2</sup> .dan	0.33*	0.13*	0.13*	0.20*	0.30*	0.07*	0.07*	0.12*	0.11*	1.17*	0.22*	0.32*
Cink μg/m <sup>2</sup> .dan	36.49	20.71	15.33	24.32	54.94	14.76	30.13	9.33	2.39	38.72	16.55	17.02
Volumen ml	4930	1980	1980	2960	4350	1060	1020	1740	1600	17280	3250	4730

\*...depozicija kovine na tla oziroma koncentracija kovine v usedlinah vzorcev padavin je enaka ali manjša od vrednosti navedene v zgornji tabeli, kot posledica meje določitve kovin v vzorcih za dano analizo metodo. Meje določljivosti za zgoraj naštetih kovin so sledeče: Cd 0,1 μg/l; Zn 0,5 μg/l in Pb 0,5 μg/l.

**Za deponijo  
VOLUMEN VZORCA**

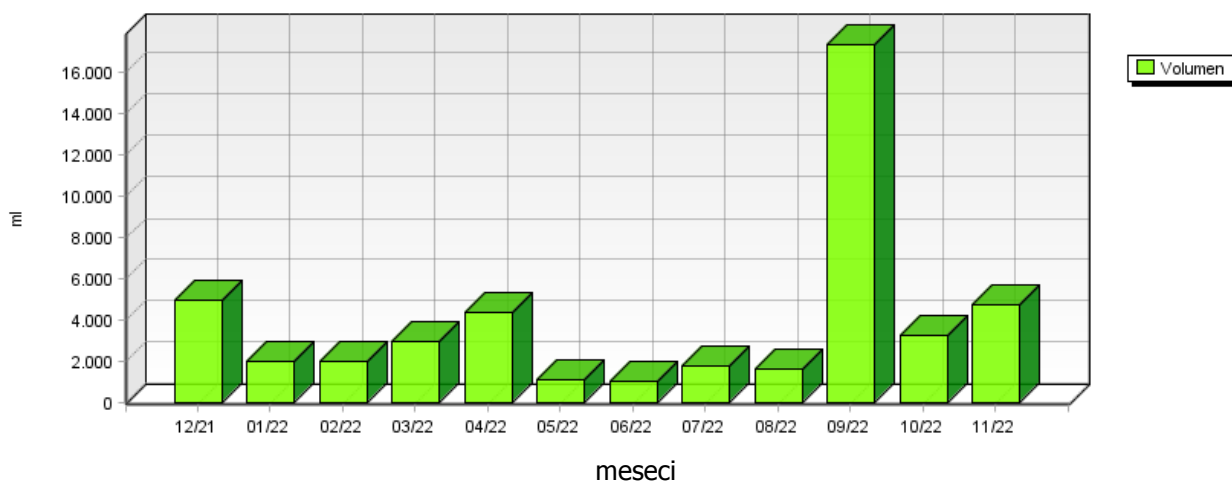

**Za deponijo  
SVINEC V PRAŠNIH USEDLINAH**

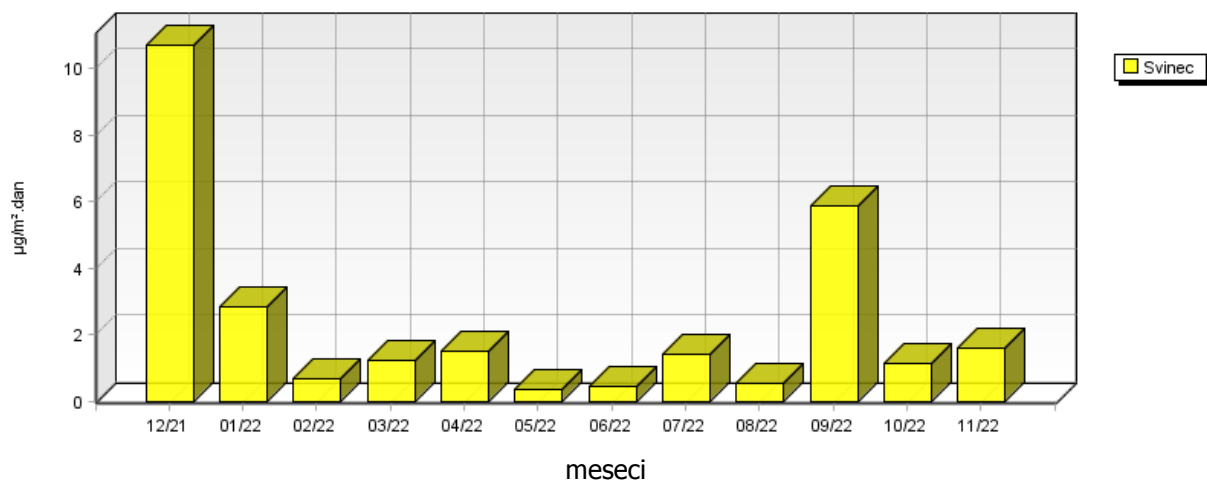

**Za deponijo  
KADMIJ V PRAŠNIH USEDLINAH**

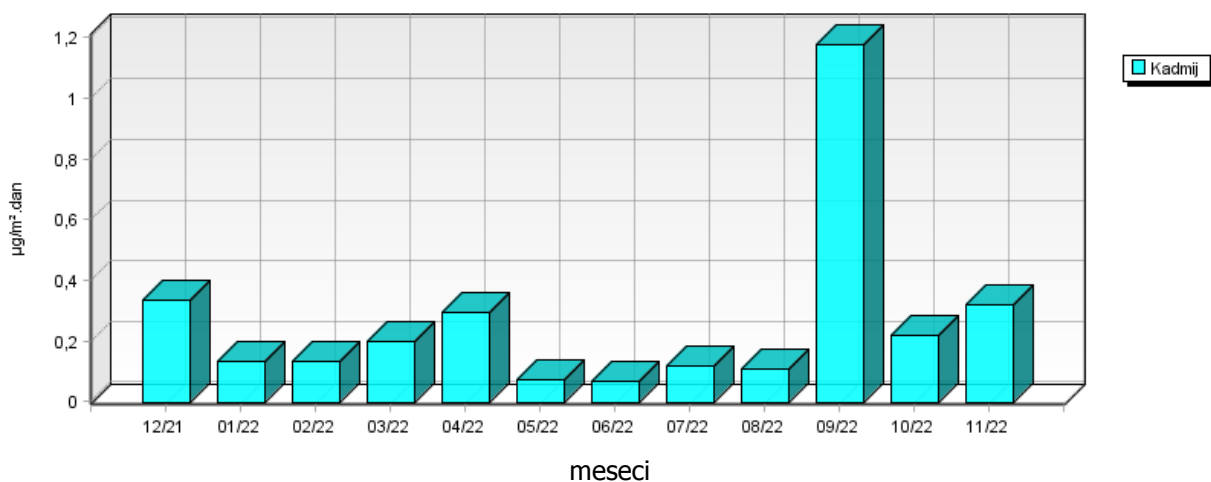

**Za deponijo  
CINK V PRAŠNIH USEDLINAH**

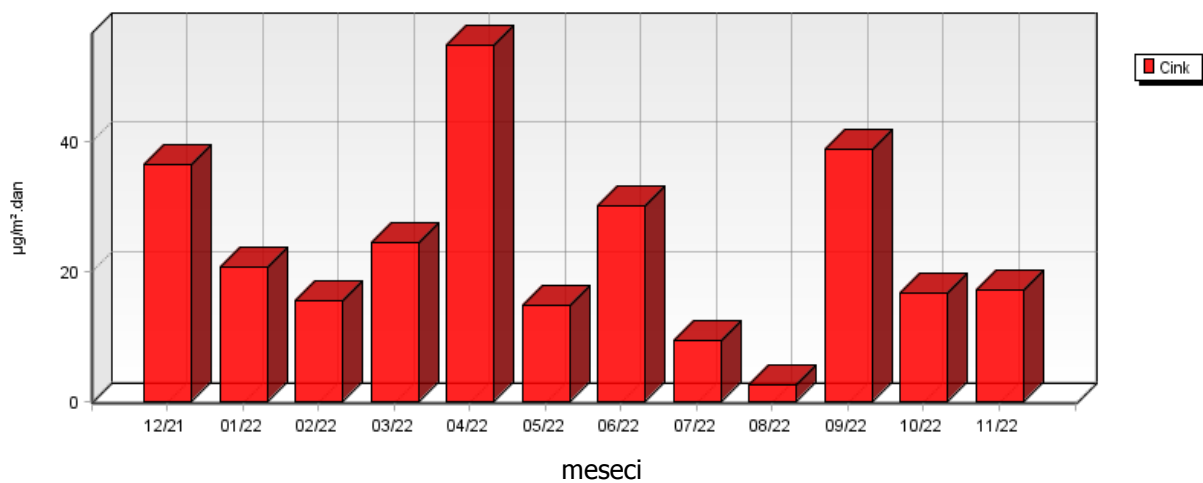

## 5.2.2 Težke kovine v usedlinah – Elektroinštitut Milan Vidmar

Lokacija: Javno podjetje Energetika Ljubljana d.o.o., enota TE-TOL  
 Postaja: Elektroinštitut Milan Vidmar  
 Obdobje meritev: 01.12.2021 do 01.12.2022

	12/21	01/22	02/22	03/22	04/22	05/22	06/22	07/22	08/22	09/22	10/22	11/22
Svinec μg/m <sup>2</sup> .dan	9.22	2.97	0.68*	0.46	2.21	1.05	1.38	1.09*	14.87	8.57	1.76	1.73*
Kadmij μg/m <sup>2</sup> .dan	0.33*	0.14*	0.14*	0.09*	0.32*	0.12*	0.15*	0.22*	0.02	1.22*	0.29*	0.35*
Cink μg/m <sup>2</sup> .dan	33.26	13.51	14.59	7.98	85.39	13.82	41.74	35.42	14.06	63.63	23.23	16.97
Volumen ml	4850	1990	1990	1350	4640	1710	2260	3220	150	18020	4330	5100

\*...depozicija kovine na tla oziroma koncentracija kovine v usedlinah vzorcev padavin je enaka ali manjša od vrednosti navedene v zgornji tabeli, kot posledica meje določitve kovin v vzorcih za dano analizno metodo. Meje določljivosti za zgoraj našteje kovine so sledeče: Cd 0,1 μg/l; Zn 0,5 μg/l in Pb 0,5 μg/l.

**Elektroinštitut Milan Vidmar**  
**VOLUMEN VZORCA**

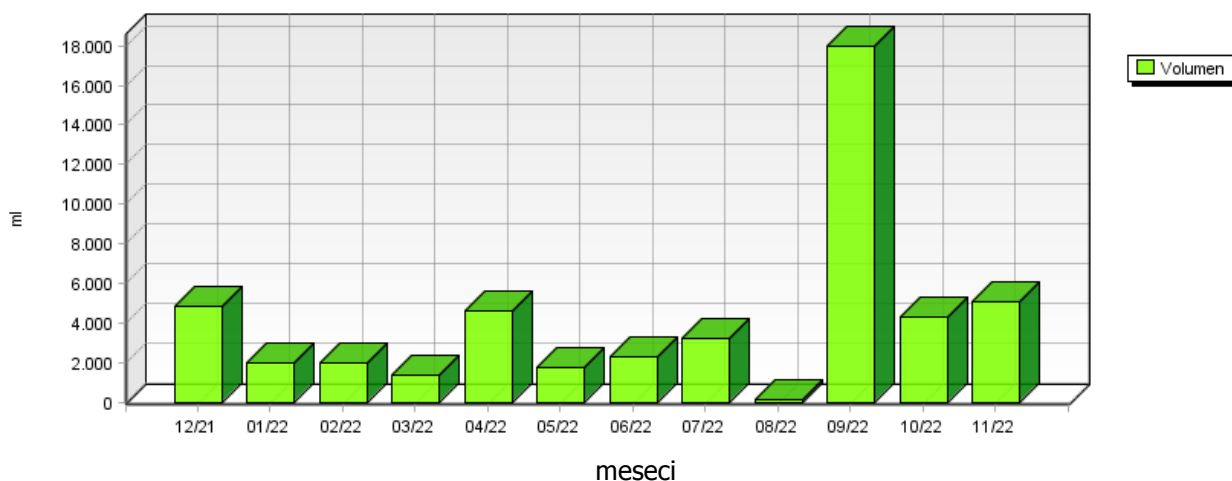

**Elektroinštitut Milan Vidmar  
SVINEC V PRAŠNIH USEDLINAH**

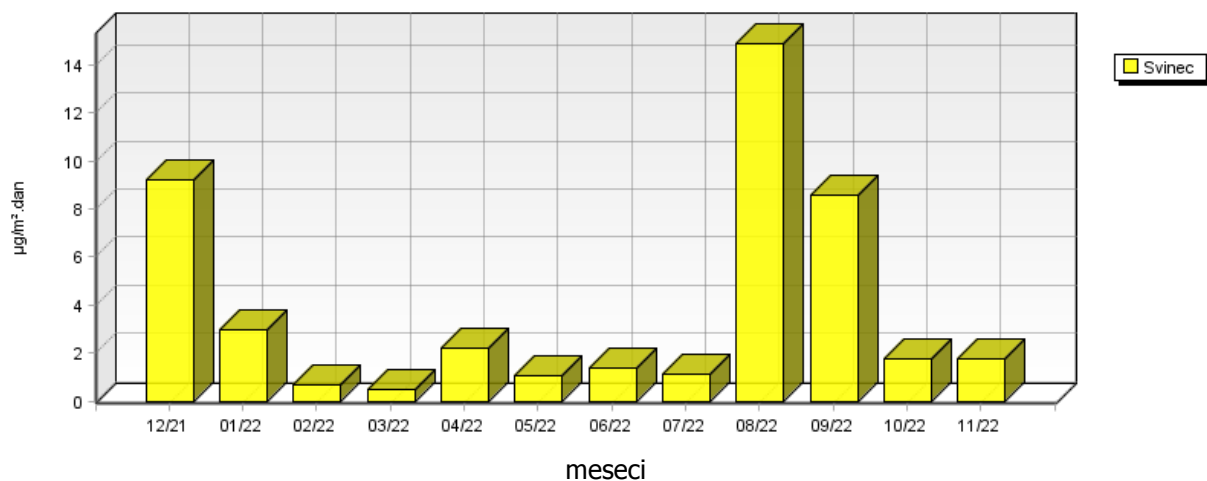

**Elektroinštitut Milan Vidmar  
KADMIJ V PRAŠNIH USEDLINAH**

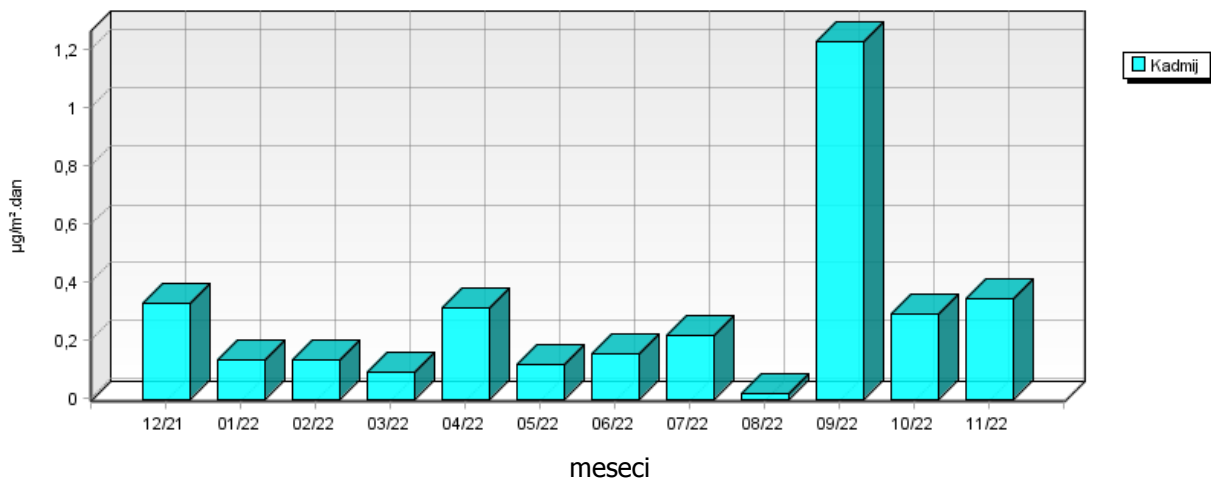

**Elektroinštitut Milan Vidmar  
CINK V PRAŠNIH USEDLINAH**

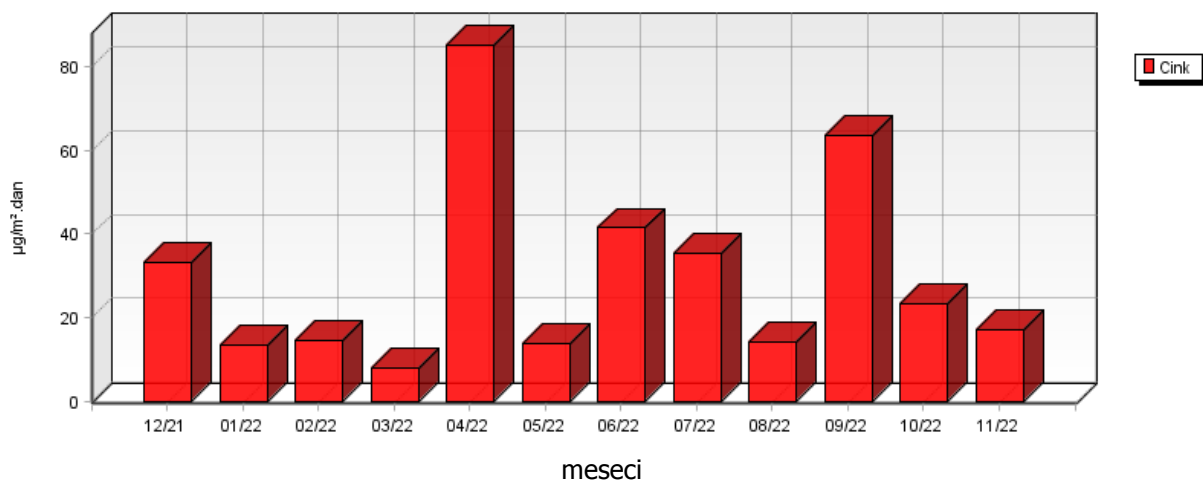

### 5.2.4 Težke kovine v usedlinah – Zadobrova

Lokacija: Referenčna lokacija  
 Postaja: Zadobrova  
 Obdobje meritev: 01.12.2021 do 01.12.2022

	12/21	01/22	02/22	03/22	04/22	05/22	06/22	07/22	08/22	09/22	10/22	11/22
Svinec μg/m <sup>2</sup> .dan	2.10	2.16	0.63*	0.95*	1.37	0.56	0.90	0.68	0.50	5.89*	1.14	1.52*
Kadmij μg/m <sup>2</sup> .dan	0.35*	0.13*	0.13*	0.19*	0.27*	0.08*	0.08*	0.10*	0.08*	1.18*	0.23*	0.30*
Cink μg/m <sup>2</sup> .dan	13.99	11.68	20.83	15.21	64.04	10.88	22.98	11.54	1.84	18.85	18.31	22.82
Volumen ml	5150	1870	1870	2800	4030	1170	1200	1440	1230	17350	3370	4480

\*...depozicija kovine na tla oziroma koncentracija kovine v usedlinah vzorcev padavin je enaka ali manjša od vrednosti navedene v zgornji tabeli, kot posledica meje določitve kovin v vzorcih za dano analizo metodo. Meje določljivosti za zgoraj naštetih kovin so sledeče: Cd 0,1 μg/l; Zn 0,5 μg/l in Pb 0,5 μg/l.

**Zadobrova**  
**VOLUMEN VZORCA**

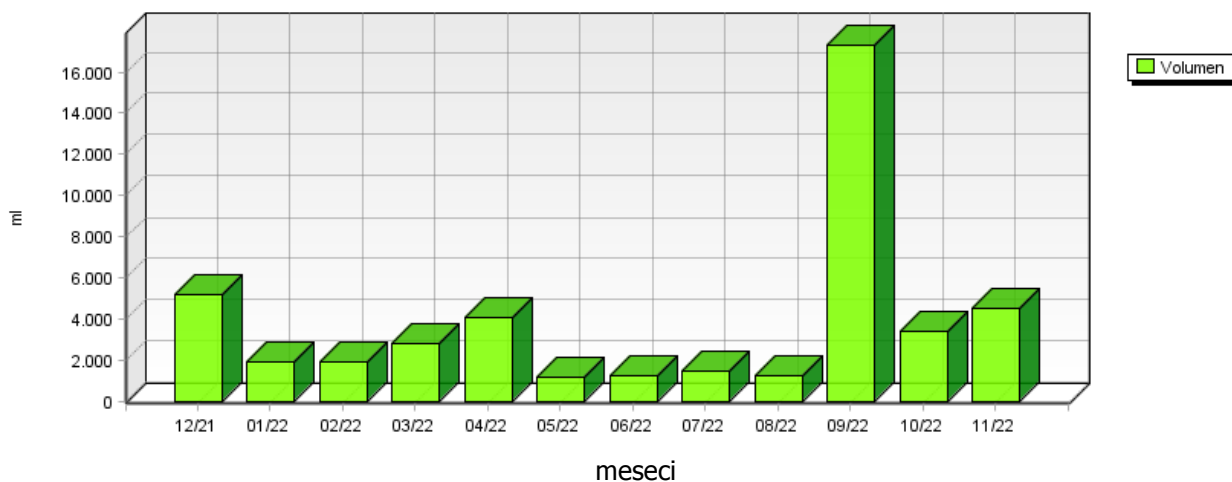

**Zadobrova  
SVINEC V PRAŠNIH USEDLINAH**

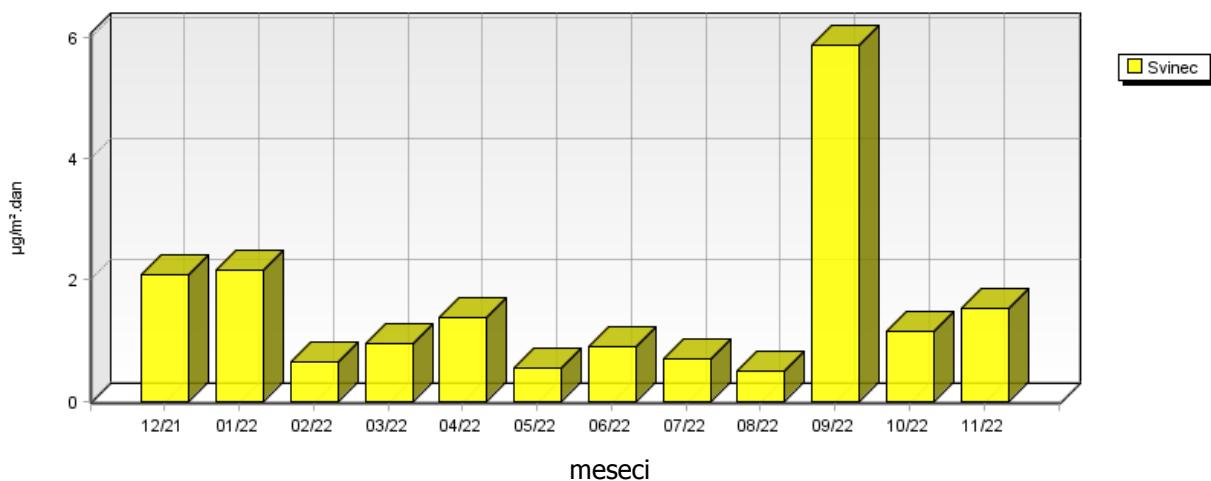

**Zadobrova  
KADMIJ V PRAŠNIH USEDLINAH**

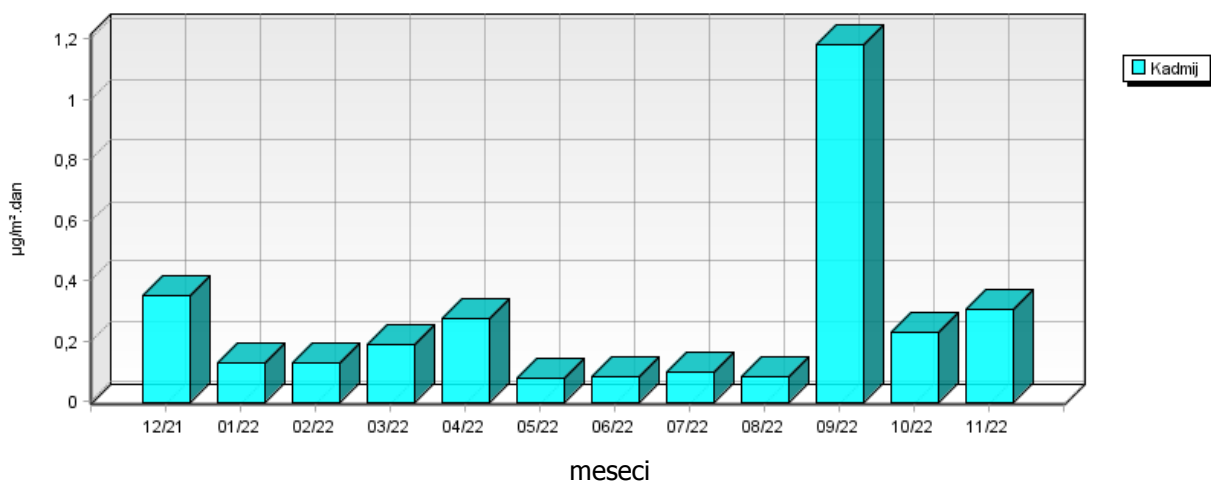

**Zadobrova  
CINK V PRAŠNIH USEDLINAH**

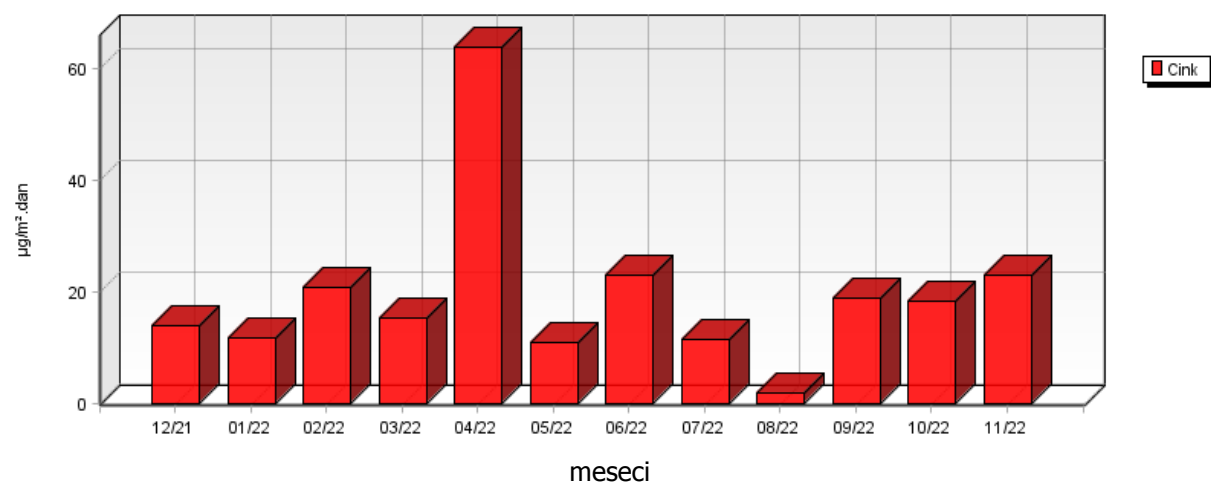



	12/21	01/22	02/22	03/22	04/22	05/22	06/22	07/22	08/22	09/22	10/22	11/22
Živo srebro $\mu\text{g}/\text{m}^2 \cdot \text{dan}$	0.51*	0.18*	0.18*	0.28*	0.18*	0.08*	0.08*	0.10*	0.08*	0.49*	0.15*	0.20*
Volumen ml	5150	1870	1870	2800	1870	820	840	1000	810	5020	1490	2030

\*...depozicija kovine na tla oziroma koncentracija kovine v usedlinah vzorcev padavin je enaka ali manjša od vrednosti navedene v zgornji tabeli, kot posledica meje določitve kovin v vzorcih za dano analizo metodo. Meje določljivosti za kovino Hg je 0,2  $\mu\text{g}/\text{l}$ .

### Zadobrova VOLUMEN VZORCA

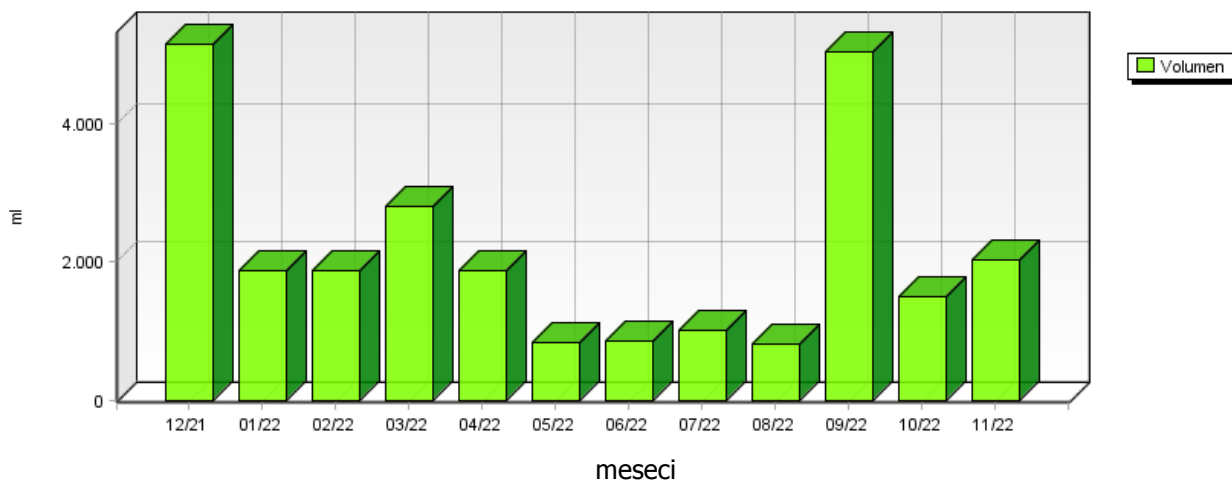

### Zadobrova ŽIVO SREBRO V PRAŠNIH USEDLINAH

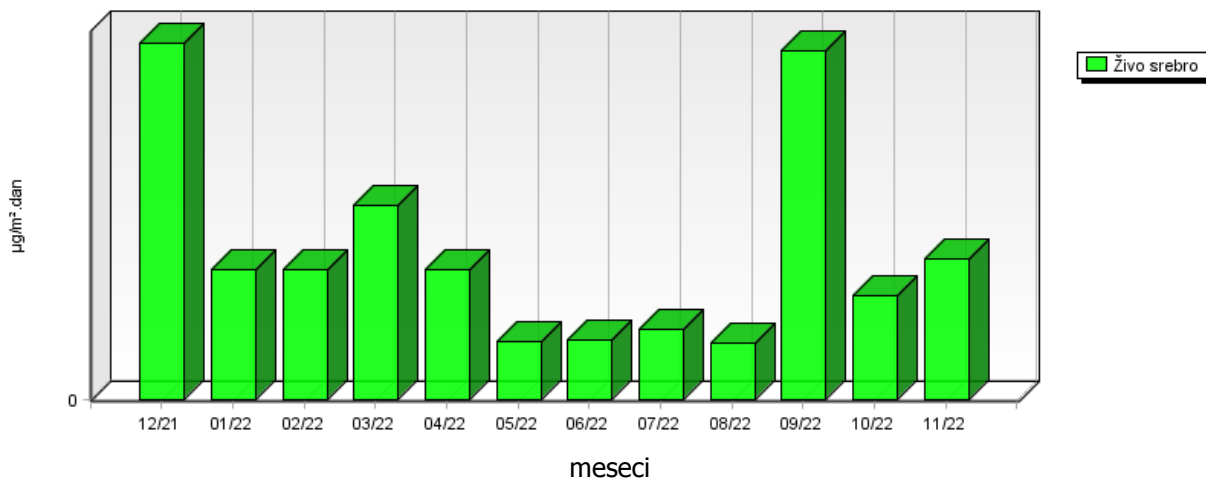



## 5.3 RAZŠIRJENA ANALIZA TEŽKIH KOVIN V USEDLINAH

### 5.3.1 Razširjena analiza težkih kovin v usedlinah

Dvakrat letno, v enem od zimskih mesecev in enem od poletnih mesecev se v vzorcih padavin, poleg cinka, kadmija in svinca, izvedejo dodatne analize naslednjih kovin: kroma, mangana, železa, kobalta, bakra, arzena, niklja, aluminija, vanadija in talija. Določitev vsebnosti predmetnih kovin v vzorcih padavin je bila izvedena decembru 2021 in juliju 2022 na treh merilnih mestih EIMV, Deponija in Zadobrova. Rezultati analiz vsebnosti kroma, mangana, železa, kobalta, bakra, arzena, niklja, aluminija, vanadija in talija v vzorcih padavin na treh merilnih mestih (Deponija, EIMV in Zadobrova) so prikazani v tabelah v nadaljevanju.

Za analizo naštetih kovin je bila uporabljena analizna metoda ICP-MS. Rezultati so podani v  $\mu\text{g}/\text{m}^2$ . dan

07/22	Cr	Mn	Fe	Co	Cu	As	Tl	Ni	Al	V
TE TOL Deponija (PM10 do 31.11.2008)	1.18*	1.54	16.78	0.24*	1.65	0.59*	0.59*	1.18*	19.26	1.18*

12/21	Cr	Mn	Fe	Co	Cu	As	Tl	Ni	Al	V
TE TOL Deponija (PM10 do 31.11.2008)	3.35*	31.13	91.73	0.67*	8.37	1.67*	1.67*	3.35*	76.66	3.35*

07/22	Cr	Mn	Fe	Co	Cu	As	Tl	Ni	Al	V
EIMV - Hajdrihova, streha	2.19*	4.37	21.87*	0.44*	2.41	1.09*	1.09*	2.84	21.87*	2.19*

12/21	Cr	Mn	Fe	Co	Cu	As	Tl	Ni	Al	V
EIMV - Hajdrihova, streha	3.29*	12.19	84.64	0.66*	10.87	1.65*	1.65*	3.29*	55.00	3.29*

07/22	Cr	Mn	Fe	Co	Cu	As	Tl	Ni	Al	V
Zadobrova ( padavine)	0.98*	1.56	11.93	0.20*	1.27	0.49*	0.49*	0.98*	21.22	0.98*

12/21	Cr	Mn	Fe	Co	Cu	As	Tl	Ni	Al	V
Zadobrova ( padavine)	3.50*	4.20	34.97*	0.70*	3.85	1.75*	1.75*	3.50*	34.97*	3.50*

\*...depozicija kovine na tla oziroma koncentracija kovine v prašnih usedlinah vzorcev padavin je enaka ali manjša od vrednosti navedene v zgornji tabeli, kot posledica meje določitve kovin v vzorcih za dano analizno metodo. Meje določljivosti za zgoraj našete kovine so sledeče: Cr (1,0  $\mu\text{g}/\text{l}$ ), Mn (0,5  $\mu\text{g}/\text{l}$ ), Fe (10,0  $\mu\text{g}/\text{l}$ ), Co (0,2  $\mu\text{g}/\text{l}$ ), Cu (1,0  $\mu\text{g}/\text{l}$ ), As (0,5  $\mu\text{g}/\text{l}$ ), Tl (0,5  $\mu\text{g}/\text{l}$ ) in Ni (1,0  $\mu\text{g}/\text{l}$ ).

## 5.4 PAH IN Hg V USEDLINAH

Obstoječa zakonodaja opredeljuje padavine kot enega pomembnih pokazateljev onesnaženosti zunanjega zraka in nalaga spremljanje vsebnosti nekaterih onesnaževal v padavinah. Področje vzorčenja in analiz živega srebra in policikličnih aromatskih ogljikovodikov urejajo tudi tehnični standardi. Slednji zahtevajo specifične karakteristike vzorčevalnikov, zato smo v letu 2010 izdelali nove vzorčevalnike, primerne za vzorčenje omenjenih parametrov. Meritve vsebnosti živega srebra in policikličnih ogljikovodikov se v primeru ugodnih vremenskih razmer predvidoma izvede dvakrat letno na lokaciji Zadobrova.

### 5.4.1 PAH in Hg v usedlinah – Zadobrova

	04/12	09/12	05/13	10/13	11/18	04/19	10/19	03/20	11/20	04/21	11/21	04/22
PAH µg/m <sup>2</sup> .dan	0.35	0.06	1.69	0.34	0.01	0.06	0.13	0.03	0.01	0.20	0.33	0.31

	04/12	09/12	05/13	10/13	11/18	04/19	10/19	03/20	11/20	04/21	11/21	04/22
Živo srebro µg/m <sup>2</sup> .dan	1.42*	2.74	25.83	0.93*	12.14	0.22*	0.23*	0.10*	2.64	0.31*	0.34*	0.18*

\*...depozicija kovine na tla oziroma koncentracija kovine v usedlinah vzorcev padavin je enaka ali manjša od vrednosti navedene v zgornji tabeli, kot posledica meje določitve kovin v vzorcih za dano analizo metodo. Meje določljivosti za kovino Hg je 0,2 µg/l.

\*\*... prišlo je do kontaminacije vzorca.

## 6. SKLEP

Na območju monitoringa kakovosti zunanjega zraka Javnega podjetja Energetika Ljubljana d.o.o., enota TE-TOL izvaja Elektroinštitut Milan Vidmar, Hajdrihova 2, Ljubljana, vzorčenje padavin na 3 lokacijah v okolici enote TE-TOL: Za deponijo, Elektroinštitut Milan Vidmar in Zadobrova ter na referenčnih lokaciji Kočevje.

V mesečnem vzorcu padavin se poleg količine padavin določa prevodnost, koncentracije nitratov, koncentracije sulfatov, koncentracije kloridov, koncentracije amoniaka, kovine Ca, Mg, Na, K in usedline ter težke kovine v usedlinah (Pb, Zn, Cd). V mesecu juliju in decembru 2019 so bile dodatne analize težkih kovin kroma, mangana, železa, kobalta, bakra, arzena, niklja, talija, vanadija in aluminija izvedene na lokacijah Deponija, EIMV in Zadobrova. Obstoječa zakonodaja opredeljuje padavine kot pomembnega pokazatelja onesnaženosti zunanjega zraka in nalaga spremljanje vsebnosti nekaterih onesnaževal v padavinah. Zato se običajno dvakrat letno, enkrat v pomladanskem enkrat pa v jesenskem času izvede tudi določitev policikličnih aromatskih ogljikovodikov in živega srebra v padavinah. Vzorčenje teh dveh parametrov se izvaja z vzorčevalniki, izdelanimi skladno s tehničnimi standardi.

V mesecu novembru 2022 ni bilo kislih vzorcev padavin na območju Javnega podjetja Energetika Ljubljana d.o.o., enota TE-TOL (metodologija WMO). Prav tako padavine niso bile kisle na referenčni lokaciji Kočevje.