



**ELEKTROINŠTITUT MILAN VIDMAR**

Inštitut za elektrogospodarstvo in elektroindustrijo  
Ljubljana  
Oddelek za okolje

**JAVNO PODJETJE ENERGETIKA LJUBLJANA d.o.o.**

**MESEČNA OCENA CELOTNE OBREMENITVE ZUNANJEGA ZRAKA NA  
OBMOČJU VREDNOTENJA**

junij 2020

220245-B.20-6

Ljubljana, JULIJ 2020





**ELEKTROINŠTITUT MILAN VIDMAR**

Inštitut za elektrogospodarstvo in elektroindustrijo  
Ljubljana  
Oddelek za okolje

Št. poročila: 220245-B.20-6

**JAVNO PODJETJE ENERGETIKA LJUBLJANA d.o.o.**

**MESEČNA OCENA CELOTNE OBREMENITVE ZUNANJEGA ZRAKA NA  
OBMOČJU VREDNOTENJA**

junij 2020

Ljubljana, JULIJ 2020

Direktor:

dr. Boris ŽITNIK, univ. dipl. inž. el.

Meritve kakovosti zunanjega zraka in meteoroloških parametrov so bile opravljene z merilnim sistemom Elektroinštituta Milan Vidmar. Obdelave podatkov, postopki zagotavljanja skladnosti in poročilo so bili izdelani na Elektroinštitutu Milan Vidmar v Ljubljani.

**© Elektroinštitut Milan Vidmar 2020**

Vse avtorske pravice, ki niso s pogodbo izrecno prenesene na naročnika, so pridržane.  
Objavljanje rezultatov dovoljeno le z navedbo vira.



## PODATKI O POROČILU:

<b>Naročnik:</b>	Javno podjetje Energetika Ljubljana d.o.o. Ljubljana, Verovškova 62
<b>Št. okvirnega sporazuma:</b>	JPE-VOD-OK-24/20
<b>Odgovorna oseba naročnika:</b>	Irena DEBELJAK, univ. dipl. inž. kem. inž.
<b>Št. delovnega naloga:</b>	220 245
<b>Št. poročila:</b>	220245-B.20-6
<b>Naslov poročila:</b>	Mesečna ocena celotne obremenitve zunanjega zraka na območju vrednotenja
<b>Izvajalec:</b>	Elektroinštitut Milan Vidmar Inštitut za elektrogospodarstvo in elektroindustrijo Hajdrihova 2, 1000 Ljubljana
<b>Odgovorni nosilec naloge:</b>	mag. Rudi VONČINA, univ. dipl. inž. el.
<b>Poročilo izdelali:</b>	Petra DOLŠAK LAVRIČ, mag. ekol. Branka HOFER, gim. mat.
<b>Datum izdelave:</b>	JULIJ 2020
<b>Seznam prejemnikov poročila:</b>	Javno podjetje Energetika Ljubljana d.o.o. 1 x tiskana verzija elektronska verzija <a href="https://www.gtd-eimv.si">https://www.gtd-eimv.si</a> Elektroinštitut Milan Vidmar knjižni arhiv

Vodja oddelka:

mag. Rudi VONČINA, univ. dipl. inž. el.



JAVNO PODJETJE ENERGETIKA LJUBLJANA d.o.o.  
MESEČNA OCENA CELOTNE OBREMENITVE ZUNANJEGA ZRAKA NA OBMOČJU VREDNOTENJA – junij 2020,  
220245-B.20-6

---



## **IZVLEČEK:**

V poročilu so podani rezultati meritev monitoringa kakovosti zunanjšega zraka Javnega podjetja Energetika Ljubljana d.o.o.. Meritve se nanašajo na junij 2020. Vključeni so rezultati meritev kakovosti zunanjšega zraka, ki jih pod nadzorom EIMV izvaja Javno podjetje Energetika Ljubljana d.o.o. na lokaciji Zadobrova: koncentracije SO<sub>2</sub>, NO<sub>2</sub>, NO<sub>x</sub>, O<sub>3</sub>, delcev PM<sub>10</sub> in meteoroloških meritev.

V merjenem obdobju rezultati meritev SO<sub>2</sub> na lokaciji (Zadobrova 100%) sledijo cilju za letno razpoložljivost uradnih rezultatov. Zakonsko predpisana letna meja za uradne rezultate je 90%. Urna mejna vrednost v merjenem obdobju ni bila presežena. Dnevna mejna vrednost v merjenem obdobju ni bila presežena.

V merjenem obdobju rezultati meritev NO<sub>2</sub> na lokaciji (Zadobrova 100%) sledijo cilju za letno razpoložljivost uradnih rezultatov. Zakonsko predpisana letna meja za uradne rezultate je 90%. Urna mejna vrednost v merjenem obdobju ni bila presežena.

V merjenem obdobju rezultati meritev NO<sub>x</sub> na lokaciji (Zadobrova 100%) sledijo cilju za letno razpoložljivost uradnih rezultatov. Zakonsko predpisana letna meja za uradne rezultate je 90%.

V merjenem obdobju rezultati meritev delcev PM<sub>10</sub> na lokaciji (Zadobrova 93%) sledijo cilju za letno razpoložljivost uradnih rezultatov. Zakonsko predpisana letna meja za uradne rezultate je 90%. Dnevna mejna vrednost v merjenem obdobju ni bila presežena.



JAVNO PODJETJE ENERGETIKA LJUBLJANA d.o.o.  
MESEČNA OCENA CELOTNE OBREMENITVE ZUNANJEGA ZRAKA NA OBMOČJU VREDNOTENJA – junij 2020,  
220245-B.20-6

---



## **KAZALO VSEBINE**

<b>1.</b>	<b>UVOD .....</b>	<b>9</b>
1.1	KAKOVOST ZUNANJEGA ZRAKA .....	9
1.1.1	ZAKONSKE OSNOVE.....	9
1.1.2	LOKACIJA MERILNEGA MESTA IN OPREMA.....	9
1.1.3	NABOR MERITEV, SKLADNOST MERILNE TEHNIKE IN KAKOVOST MERITEV .....	11
1.1.4	MEJNE VREDNOSTI MERJENIH PARAMETROV .....	11
1.2	METEOROLOGIJA.....	13
1.2.1	ZAKONSKE OSNOVE.....	13
1.2.2	MERILNA MREŽA, LOKACIJE MERILNIH MEST IN OPREMA .....	13
1.2.3	NABOR MERITEV, SKLADNOST MERILNE TEHNIKE IN KAKOVOST MERITEV .....	14
<b>2.</b>	<b>REZULTATI MERITEV - ZADOBROVA .....</b>	<b>15</b>
2.1	Meritve kakovosti zraka .....	15
2.1.1	Pregled koncentracij v zraku: SO <sub>2</sub> .....	17
2.1.3	Pregled koncentracij v zraku: NO <sub>2</sub> .....	20
2.1.5	Pregled koncentracij v zraku: NO <sub>x</sub> .....	23
2.1.7	Pregled koncentracij v zraku: O <sub>3</sub> .....	26
2.1.9	Pregled koncentracij v zraku: PM <sub>10</sub> .....	29
2.2	Meteorološke meritve .....	32
2.2.1	Pregled temperature in relativne vlage v zraku .....	32
2.2.3	Pregled hitrosti in smeri vetra .....	35
<b>3.</b>	<b>REZULTATI MERITEV DELCEV NA PREKLADALNI NAPRAVI.....</b>	<b>37</b>
3.1.1	Izmerjene vrednosti PM <sub>10</sub> .....	38
3.1.2	Izmerjene vrednosti PM <sub>2,5</sub> .....	41
<b>4.</b>	<b>INFORMATIVNI REZULTATI MERITEV ARSO - BEŽIGRAD .....</b>	<b>45</b>
4.1.1	Pregled koncentracij v zraku: SO <sub>2</sub> .....	45
4.1.3	Pregled koncentracij v zraku: NO <sub>2</sub> .....	48
4.1.5	Pregled koncentracij v zraku: NO <sub>x</sub> .....	51
4.1.7	Pregled koncentracij v zraku: O <sub>3</sub> .....	54
4.1.9	Pregled koncentracij v zraku: PM <sub>10</sub> .....	57
<b>5.</b>	<b>ZAKLJUČEK .....</b>	<b>61</b>



JAVNO PODJETJE ENERGETIKA LJUBLJANA d.o.o.  
MESEČNA OCENA CELOTNE OBREMENITVE ZUNANJEGA ZRAKA NA OBMOČJU VREDNOTENJA – junij 2020,  
220245-B.20-6

---

## **1. UVOD**

S sprejetjem Zakona o varstvu okolja (ZVO-1, Ur.l. RS, št. 41/2004 s spremembami) v letu 2004 je bil vzpostavljen pravni red za spodbujanje in usmerjanje takšnega družbenega razvoja, ki omogoča dolgoročne pogoje za človekovo zdravje, počutje in kakovost njegovega življenja ter ohranjanje biotske raznovrstnosti. Med cilji tega zakona sta tudi preprečitev in zmanjšanje obremenjevanja okolja in ohranjanje ter izboljševanje kakovosti okolja. Za doseganje teh ciljev zakon predpisuje monitoring stanja okolja, kar obsega tudi monitoring kakovosti zunanjskega zraka.

### **1.1 KAKOVOST ZUNANJEGA ZRAKA**

#### **1.1.1 ZAKONSKE OSNOVE**

Monitoring kakovosti zunanjskega zraka zagotavlja država, dolžni pa so ga izvajati tudi povzročitelji obremenitve zunanjskega zraka, ki morajo pri opravljanju svoje dejavnosti v sklopu obratovalnega monitoringa, zagotavljati tudi monitoring stanja okolja, oziroma monitoring kakovosti zunanjskega zraka. Onesnaževanje zunanjskega zraka je neposredno ali posredno vnašanje snovi ali energije v zrak in je posledica človekove dejavnosti, ki lahko škoduje okolju, človekovemu zdravju ali pa na kakšen način posega v lastninsko pravico. Monitoring kakovosti zunanjskega zraka zaradi tovrstnega vnašanja obsega spremljanje in nadzorovanje stanja onesnaženosti zraka s sistematičnimi meritvami ali drugimi metodami in z njimi povezanimi postopki. Način spremljanja in nadzorovanja je predpisan v podzakonskih aktih – uredbah in pravilniku: Uredbi o kakovosti zunanjskega zraka (Ur.l. RS 9/11 s spremembami), Uredbi o arzeniu, kadmiju, živem srebru, niklju in policikličnih aromatskih ogljikovodikih v zunanjem zraku (Ur.l. RS 56/06) in Pravilniku o ocenjevanju kakovosti zunanjskega zraka (Ur. l. RS, št. 55/11 s spremembami). Ti predpisi so bili sprejeti na podlagi Zakona o varstvu okolja (ZVO, Ur. l. RS, št. 32/93; ZVO-1, Ur. l. RS, št. 41/2004 s spremembami). V letu 2007 je bila sprejeta tudi Uredba o emisiji snovi v zrak iz nepremičnih virov onesnaževanja (Ur. l. RS 31/07 s spremembami), ki povzročiteljem obremenitve zunanjskega zraka med drugim predpisuje zahteve v zvezi z ocenjevanjem kakovosti zraka na območju vrednotenja obremenitve zunanjskega zraka.

Z vstopom Slovenije v Evropsko unijo pa so postale obvezujoče tudi Direktive Evropske unije s področja kakovosti zunanjskega zraka, ki jih Slovenija privzema v svojo zakonodajo: Direktiva Sveta 1996/62/ES o presoji in upravljanju kakovosti zunanjskega zraka, Direktiva Sveta 2002/3/ES o ozonu v zunanjem zraku, Direktiva Sveta 1999/30/ES o mejnih vrednostih žveplovega dioksida, dušikovega dioksida in dušikovih oksidov, trdnih delcev in svinca v zunanjem zraku in Direktiva Sveta 2000/69/ES o mejnih vrednostih benzena in ogljikovega monoksida v zunanjem zraku in Direktiva 2004/107/ES o arzeniu, kadmiju, živem srebru, niklju in policikličnih aromatskih ogljikovodikih v zunanjem zraku ter najnovejša Direktiva 2008/50/ES Evropskega parlamenta in sveta o kakovosti zunanjskega zraka in čistejšem zraku za Evropo (Ur. l. EU, L1/52/11, 2008), ki je 11. junija 2010 razveljavila predhodno navedene direktive. Direktiva 2004/107/ES o arzeniu, kadmiju, živem srebru, niklju in policikličnih aromatskih ogljikovodikih v zunanjem zraku ostaja po tem datumu še v veljavi.

#### **1.1.2 LOKACIJA MERILNEGA MESTA IN OPREMA**

Monitoring kakovosti zunanjskega zraka se v okolici Javnega podjetja Energetika Ljubljana d.o.o. izvaja od začetka devetdesetih let prejšnjega stoletja. Meritve kakovosti zraka se izvajajo z merilnim sistemom monitoringa kakovosti zunanjskega zraka Javnega podjetja Energetika Ljubljana d.o.o. (ekološki informacijski sistem) na lokaciji Zadobrova. Z njim upravlja osebje Elektroinštituta Milan Vidmar, Hajdrihova 2, Ljubljana. Postopke za izvajanje meritev in postopke nadzora skladnosti prav tako predpisuje Elektroinštitut Milan Vidmar, ki izdeluje tudi končno obdelavo rezultatov meritev in potrdi njihovo veljavnost.

Koordinate merilnih postaj v monitoringu kakovosti zunanjega zraka:

Merilna postaja	Nadmorska višina	GKKY	GKKX
AMP Zadobrova	280 m	468131	103114

Klasifikacija merilnih mest v monitoringu kakovosti zunanjega zraka:

Merilna postaja	Tip merilnega mesta	Geografski opis	Tip območja	Značilnosti območja
AMP Zadobrova	B – ozadje	16 – ravnina	S – predmestno	R – stanovanjsko, A – kmetijsko

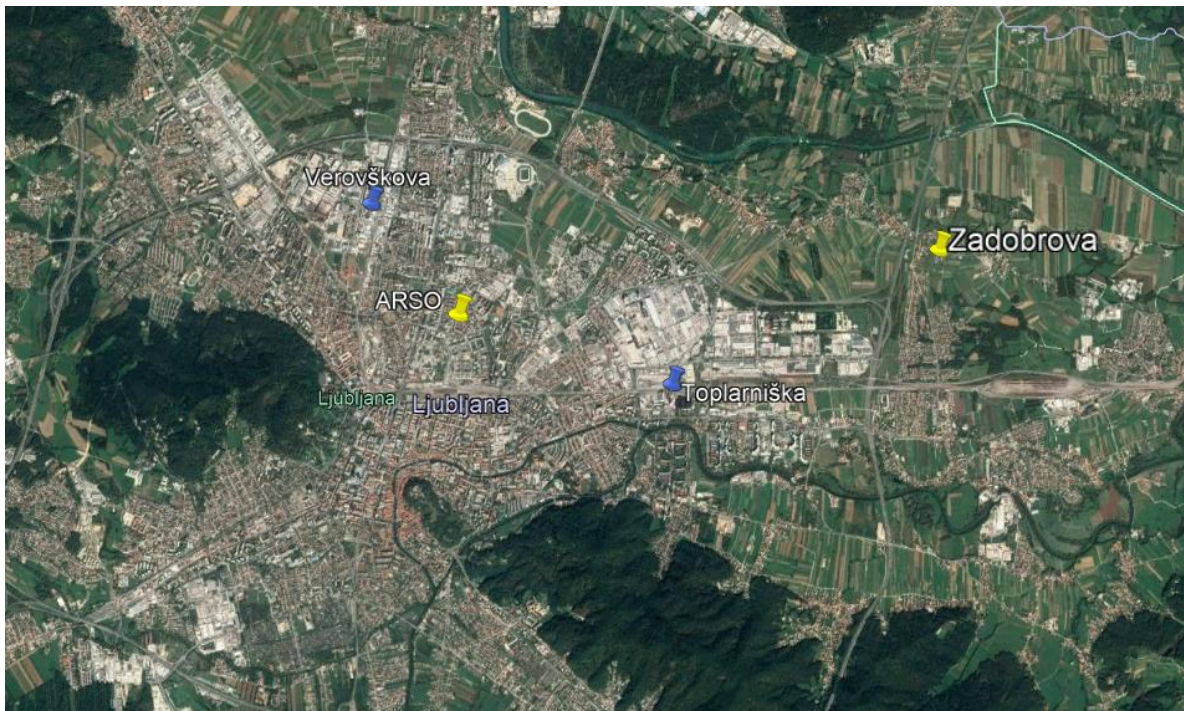

Slika: Lokacije merilne postaje kakovosti zunanjega zraka Zadobrova in ARSO Vir: Google Earth (2018)

V monitoringu kakovosti zunanjega zraka je uporabljena merilna oprema, ki je skladna z referenčnimi merilnimi metodami. Meritve kakovosti zraka se opravljajo po naslednjih standardnih preskusnih metodah:

SIST EN 14212:2012;

SIST EN 4212:2012/AC:2014: Standardna metoda za določanje koncentracije žveplovega dioksida z ultravijolično fluorescenco,

SIST EN 14211:2012: Standardna metoda za določevanje koncentracije dušikovega dioksida in dušikovega monoksida s kemiluminiscenco,

SIST EN 14625:2012: Standardna metoda za določanje koncentracije ozona z ultravijolično fotometrijo,

SIST EN 12341:2014: Standardna gravimetrijska metoda za določevanje masne koncentracije frakcije lebdečih delcev PM<sub>10</sub> ali PM<sub>2,5</sub>

### 1.1.3 NABOR MERITEV, SKLADNOST MERILNE TEHNIKE IN KAKOVOST MERITEV

Nabor merjenih parametrov kakovosti zunanje zraka v avtomatskih merilnih postajah:

Naziv postaje	Parametri kakovosti zraka				
	SO <sub>2</sub>	NO <sub>2</sub>	NO <sub>x</sub>	O <sub>3</sub>	PM <sub>10</sub>
AMP Zadobrova	✓	✓	✓	✓	✓

Rezultati meritev so obdelani po kriterijih dokumenta: Javno podjetje Energetika Ljubljana d.o.o., Ocena skladnosti delovanja AMP kakovosti zunanje zraka z zahtevami RS in EU, junij 2020. Ustreznost meritev kakovosti zunanje zraka se potrjuje s sprotnim nadzorom stanja merilne opreme in uporabnostjo merilnih rezultatov. Zagotavljanje kakovosti rezultatov je skladno s priloženo 1 Prilogo o ocenjevanju kakovosti zunanje zraka (Ur.l. RS, št. 55/11 s spremembami) in Programom monitoringa kakovosti zunanje zraka Javnega podjetja Energetika Ljubljana d.o.o. za leto 2020.

### 1.1.4 MEJNE VREDNOSTI MERJENIH PARAMETROV

V skladu z **Zakonom o varstvu okolja** (Ur. l. RS, št. 41/04 s spremembami) je na območju Republike Slovenije v veljavi **Uredba o kakovosti zunanje zraka** (Ur. l. RS, št. 9/11 s spremembami), ki določa normative za vrednotenje kakovosti zraka spodnjih plasti atmosfere.

#### Legenda uporabljenih kratic zakonsko predpisanih koncentracij v poročilu:

kratica	pomen
MVU	urna mejna vrednost
MVD	dnevna mejna vrednost
AV	alarmna vrednost
OV	opozorilna vrednost
VZL	ciljna vrednost za varovanje zdravja ljudi
AOT40	parameter izražen v (µg/m <sup>3</sup> ).h, izračunan za določeno obdobje kot vsota razlik med urnimi koncentracijami, ki presegajo 80 µg/m <sup>3</sup> in so izmerjene med 8. in 20. uro ter vrednostjo 80 µg/m <sup>3</sup> urnih koncentracij

### Mejne in alarmne vrednosti ter kritične vrednosti za varstvo rastlin za žveplov dioksid:

časovni interval povprečenja	mejna vrednost ( $\mu\text{g}/\text{m}^3$ )	alarmna vrednost ( $\mu\text{g}/\text{m}^3$ )
1 ura	350 (ne sme biti presežena več kot 24-krat v koledarskem letu)	-
3-urni interval	-	500
1 dan	125 (ne sme biti presežena več kot 3-krat v koledarskem letu)	-
časovni interval povprečenja	kritična vrednost ( $\mu\text{g}/\text{m}^3$ )	sprejemljivo preseganje ( $\mu\text{g}/\text{m}^3$ )
zimski čas od 1. oktobra do 31. marca	20	-
koledarsko leto	20	-

### Mejne in alarmne vrednosti za dušikov dioksid ter kritična vrednost za varstvo rastlin za dušikove okside:

časovni interval povprečenja	mejna vrednost ( $\mu\text{g}/\text{m}^3$ )	alarmna vrednost ( $\mu\text{g}/\text{m}^3$ )
1 ura	200 (velja za $\text{NO}_2$ ) (ne sme biti presežena več kot 18-krat v koledarskem letu)	-
3-urni interval	-	400 (velja za $\text{NO}_2$ )
koledarsko leto	40 (velja za $\text{NO}_2$ )	-
časovni interval povprečenja	kritična vrednost ( $\mu\text{g}/\text{m}^3$ )	sprejemljivo preseganje ( $\mu\text{g}/\text{m}^3$ )
koledarsko leto	30 (velja za $\text{NO}_x$ )	-

Opomba: Od leta 2010, vključno z njim, za dušikov dioksid ni sprejemljivega preseganja

### Opozorilna in alarmna vrednost za ozon:

časovni interval povprečenja	opozorilna vrednost ( $\mu\text{g}/\text{m}^3$ )	alarmna vrednost* ( $\mu\text{g}/\text{m}^3$ )
1 ura	180	240

\* - za izvajanje 16. člena Uredbe o kakovosti zunanjega zraka je treba preseganje vrednosti meriti v treh zaporednih urah ali jih za to obdobje predvideti

### Ciljne vrednosti za varovanje zdravja ljudi in varstvo rastlin za ozon:

cilj	časovni interval povprečenja	ciljna vrednost za varovanje zdravja ljudi * ( $\mu\text{g}/\text{m}^3$ )
varovanje zdravja ljudi	največja dnevna 8-urna drseča srednja vrednost	vrednost $120 \mu\text{g}/\text{m}^3$ ne sme biti presežena več kot 25 dni v koledarskem letu triletnega povprečja
cilj	časovni interval povprečenja	ciljna vrednost za varstvo rastlin ( $\mu\text{g}/\text{m}^3$ )
varstvo rastlin	od maja do julija	vrednost AOT40 (izračunana iz urnih vrednosti) $18.000 (\mu\text{g}/\text{m}^3)\cdot\text{h}$ v povprečju petih let

Opomba: Skladnost s ciljnim vrednostmi se ocenjuje od leta 2010. To leto je prvo iz katerega se podatki uporabljajo pri izračunu skladnosti za obdobje naslednjih treh oziroma petih let.

### Dolgoročni cilji za ozon:

cilj	časovni interval povprečenja	dolgoročni cilj ( $\mu\text{g}/\text{m}^3$ )
varovanje zdravja ljudi	največja dnevna 8-urna drseča srednja vrednost v koledarskem letu	120 $\mu\text{g}/\text{m}^3$
cilj	časovni interval povprečenja	dolgoročni cilj ( $\mu\text{g}/\text{m}^3$ )
varstvo rastlin	od maja do julija	vrednost AOT40 (izračunana iz urnih vrednosti) 6.000 ( $\mu\text{g}/\text{m}^3$ )-h

Opomba: Doseganje dolgoročnih ciljev še ni datumsko opredeljeno.

### Mejne vrednosti za delce PM<sub>10</sub>:

časovni interval povprečenja	mejna vrednost ( $\mu\text{g}/\text{m}^3$ )	sprejemljivo preseganje ( $\mu\text{g}/\text{m}^3$ )*
1 dan	50 (ne sme biti presežena več kot 35-krat v koledarskem letu)	25
Koledarsko leto	40	10

\* - Za izvajanje drugega odstavka 17. člena Uredbe o kakovosti zunanjega zraka

### Mejne vrednosti za benzen:

časovni interval povprečenja	mejna vrednost ( $\mu\text{g}/\text{m}^3$ )
Koledarsko leto	5

## 1.2 METEOROLOGIJA

### 1.2.1 ZAKONSKE OSNOVE

V letu 2006 je bil sprejet Zakon o državni meteorološki, hidrološki, oceanografski in seizmološki službi (ZDMHS) (Ur.l. RS, št. 49/06 in 60/17), ki ureja opravljanje meteorološke dejavnosti, državno mrežo meteoroloških postaj, pogoje za registracijo meteorološke postaje, uporabo meteoroloških podatkov in druge, z meteorološko dejavnostjo povezane zadeve. Zakon obravnava tudi opravljanje meteorološke dejavnosti na avtomatskih meteoroloških postajah, na katerih elektronske naprave samodejno merijo, shranjujejo in pošiljajo podatke meteorološkega opazovanja v zbirke podatkov, kakršne so tudi v sistemu EIS Javnega podjetja Energetika Ljubljana d.o.o. (ekološki informacijski sistem).

### 1.2.2 MERILNA MREŽA, LOKACIJE MERILNIH MEST IN OPREMA

Meteorološke meritve se v okolici Javnega podjetja Energetika Ljubljana d.o.o. izvajajo skupaj z meritvami kakovosti zraka od začetka devetdesetih let prejšnjega stoletja. Sedanje meritve potekajo na istem stalnem merilnem mestu, kot meritve ocenjevanja kakovosti zunanjega zraka, torej na lokaciji Zadobrova. Z njim upravlja osebje Elektroinštituta Milan Vidmar, Hajdrihova 2, Ljubljana. Postopke za izvajanje meritev in QA/QC postopke prav tako predpisuje Elektroinštitut Milan Vidmar, ki izdeluje tudi končno obdelavo rezultatov meritev in potrdi njihovo veljavnost.

Meritve meteoroloških parametrov se izvajajo po naslednjih merilnih principih:

- Merjenje smeri in hitrosti vetra je izvedeno z ultrazvočnim anemometrom na višini 10 m. Merilnik meri vrednosti trodimenzionalnega vektorja hitrosti vetra. Vektor se določa na podlagi meritve časa preleta zvoka na treh ustrezno postavljenih poteh. Sistem na ta način združuje meritev hitrosti in smeri vetra brez mehansko vrtljivih senzorjev.
- Merjenje temperature zraka je izvedeno z aspiriranim dajalnikom temperature s termolinearnim termistorskim vezjem.
- Merjenje relativne vlažnosti zraka je izvedeno s kapacitivnim dajalnikom, ki s pomočjo elektronskega vezja linearizira in ojača spremembe vlage v zraku ter jih pretvori v ustrezen analogen električni izhodni signal.

### 1.2.3 NABOR MERITEV, SKLADNOST MERILNE TEHNIKE IN KAKOVOST MERITEV

Nabor merjenih parametrov meteoroloških meritev v avtomatskih merilnih postajah:

Merilna postaja	Temperatura zraka	Smer in hitrost vetra	Relativna vlaga
AMP Zadobrova	✓	✓	✓

Rezultati meritev so obdelani po kriterijih dokumenta: Javno podjetje Energetika Ljubljana d.o.o., Ocena skladnosti delovanja AMP kakovosti zunanjšega zraka z zahtevami RS in EU. Ustreznost meritev kakovosti zunanjšega zraka se potrjuje s sprotnim nadzorom stanja merilne opreme in uporabnostjo merilnih rezultatov. Zagotavljanje kakovosti rezultatov je skladno s prilogo 4 Pravilnika o ocenjevanju kakovosti zunanjšega zraka (Ur.l. RS, št. 55/2011 s spremembami) in Programom monitoringa kakovosti zunanjšega zraka Javnega podjetja Energetika Ljubljana d.o.o. za leto 2020.



## 2. REZULTATI MERITEV - ZADOBROVA

### 2.1 Meritve kakovosti zraka

#### Pregled preseženih vrednosti: SO<sub>2</sub> junij 2020

	nad MVU	AV	nad MVD	podatkov
postaja	urne v.	3 urne v.	dnevne v.	%
Zadobrova	0	0	0	100

#### Pregled preseženih vrednosti: NO<sub>2</sub> junij 2020

	nad MVU	AV	nad MVD	podatkov
postaja	urne v.	3 urne v.	dnevne v.	%
Zadobrova	0	0	-	100

#### Pregled preseženih vrednosti: O<sub>3</sub> junij 2020

	nad OV	AV	nad VZL	podatkov
postaja	urne v.	urne v.	8 urne v.	%
Zadobrova	0	0	0	100

#### Pregled preseženih vrednosti: delci PM<sub>10</sub> junij 2020

	nad MVU	AV	nad MVD	podatkov
postaja	urne v.	3 urne v.	dnevne v.	%
Zadobrova	-	-	0	93

#### Pregled preseženih vrednosti: SO<sub>2</sub> do junij 2020

		nad MVU	AV	nad MVD	podatkov
postaja	meritve od	urne v.	3 urne v.	dnevne v.	%
Zadobrova	01.01.2020	0	0	0	99

#### Pregled preseženih vrednosti: NO<sub>2</sub> do junij 2020

		nad MVU	AV	nad MVD	podatkov
postaja	meritve od	urne v.	3 urne v.	dnevne v.	%
Zadobrova	01.01.2020	0	0	-	98

#### Pregled preseženih vrednosti: delci PM<sub>10</sub> do junij 2020

		nad MVU	AV	nad MVD	podatkov
postaja	meritve od	urne v.	3 urne v.	dnevne v.	%
Zadobrova	01.01.2020	-	-	6	98

#### Pregled srednjih koncentracij: SO<sub>2</sub> (µg/m<sup>3</sup>) za junij 2020 in pretekla leta

postaja	2018	2019	2020
Zadobrova	2	2	2

**Pregled srednjih koncentracij: NO<sub>2</sub> (µg/m<sup>3</sup>) za junij 2020 in pretekla leta**

postaja	2018	2019	2020
Zadobrova	11	10	10

**Pregled srednjih koncentracij: NO<sub>x</sub> (µg/m<sup>3</sup>) za junij 2020 in pretekla leta**

postaja	2018	2019	2020
Zadobrova	16	14	10

**Pregled srednjih koncentracij: O<sub>3</sub> (µg/m<sup>3</sup>) za junij 2020 in pretekla leta**

postaja	2018	2019	2020
Zadobrova	29	37	38

**Pregled srednjih koncentracij: delci PM<sub>10</sub> (µg/m<sup>3</sup>) za junij 2020 in pretekla leta**

postaja	2018	2019	2020
Zadobrova	17	25	17

**Pregled srednjih koncentracij SO<sub>2</sub> (µg/m<sup>3</sup>) za 01.10.2019 - 01.04.2020**

postaja	*
Zadobrova	2

**Pregled srednjih koncentracij NO<sub>x</sub> (µg/m<sup>3</sup>) za 01.01.2019 - 31.12.2019**

postaja	**
Zadobrova	31

### 2.1.1 Pregled koncentracij v zraku: SO<sub>2</sub> - Zadobrova

Obdobje meritev: 01.06.2020 do 01.07.2020

Razpoložljivih urnih podatkov:	718	100%
Maksimalna urna koncentracija:	4 µg/m <sup>3</sup>	29.06.2020 03:00:00
Maksimalna dnevna koncentracija:	2 µg/m <sup>3</sup>	28.06.2020
Minimalna dnevna koncentracija:	1 µg/m <sup>3</sup>	01.06.2020
Srednja koncentracija v obdobju:	2 µg/m <sup>3</sup>	
Število primerov urne koncentracije		
- nad MVU 350 µg/m <sup>3</sup> :	0	
Število primerov dnevne koncentracije		
- nad MVD 125 µg/m <sup>3</sup> :	0	
Št. intervalov 3 zaporednih ur nad AV 500 µg/m <sup>3</sup> :	0	
Percentilna vrednost		
- 98 p.v. - urnih koncentracij:	2 µg/m <sup>3</sup>	
- 50 p.v. - dnevni koncentracij:	2 µg/m <sup>3</sup>	

Razredi porazdelitve	Čas. interval - URA		Čas. interval - DAN	
	št. primerov	delež - %	št. primerov	delež - %
0.0 do 1.0 µg/m <sup>3</sup>	0	0	0	0
1.0 do 2.0 µg/m <sup>3</sup>	692	96	30	100
2.0 do 3.0 µg/m <sup>3</sup>	23	3	0	0
3.0 do 4.0 µg/m <sup>3</sup>	3	0	0	0
4.0 do 5.0 µg/m <sup>3</sup>	0	0	0	0
5.0 do 7.5 µg/m <sup>3</sup>	0	0	0	0
7.5 do 10.0 µg/m <sup>3</sup>	0	0	0	0
10.0 do 15.0 µg/m <sup>3</sup>	0	0	0	0
15.0 do 20.0 µg/m <sup>3</sup>	0	0	0	0
20.0 do 25.0 µg/m <sup>3</sup>	0	0	0	0
25.0 do 30.0 µg/m <sup>3</sup>	0	0	0	0
30.0 do 35.0 µg/m <sup>3</sup>	0	0	0	0
35.0 do 40.0 µg/m <sup>3</sup>	0	0	0	0
40.0 do 45.0 µg/m <sup>3</sup>	0	0	0	0
45.0 do 50.0 µg/m <sup>3</sup>	0	0	0	0
50.0 do 60.0 µg/m <sup>3</sup>	0	0	0	0
60.0 do 70.0 µg/m <sup>3</sup>	0	0	0	0
70.0 do 80.0 µg/m <sup>3</sup>	0	0	0	0
80.0 do 90.0 µg/m <sup>3</sup>	0	0	0	0
90.0 do 100.0 µg/m <sup>3</sup>	0	0	0	0
100.0 do 9999.0 µg/m <sup>3</sup>	0	0	0	0
Skupaj	718	100	30	100

### URNE KONCENTRACIJE - SO<sub>2</sub>

Zadobrova

01.06.2020 do 01.07.2020

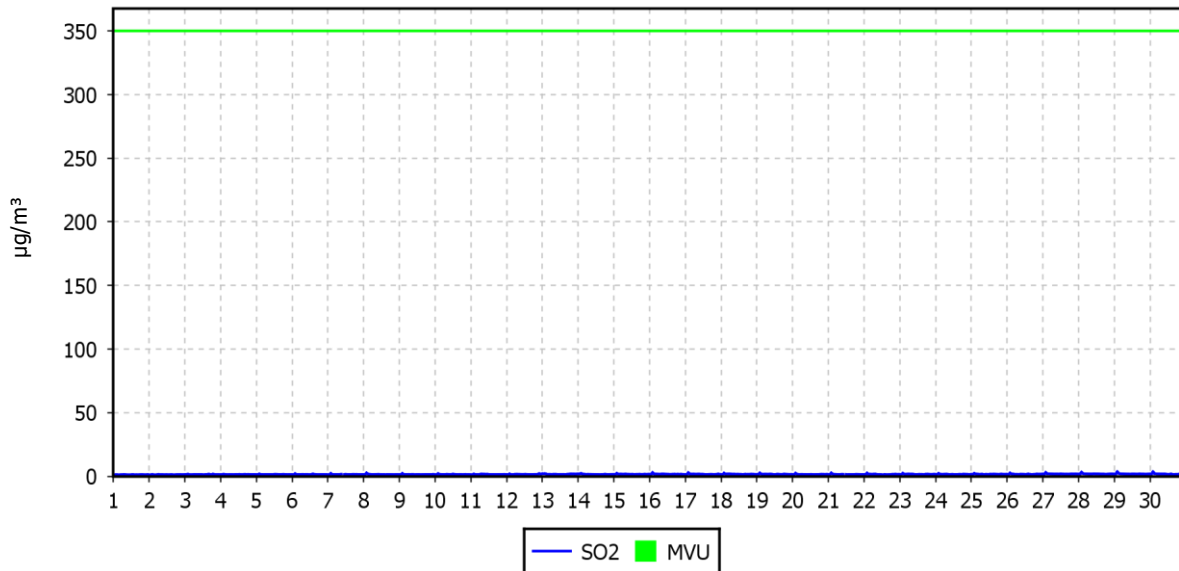

### DNEVNE KONCENTRACIJE - SO<sub>2</sub>

Zadobrova

01.06.2020 do 01.07.2020

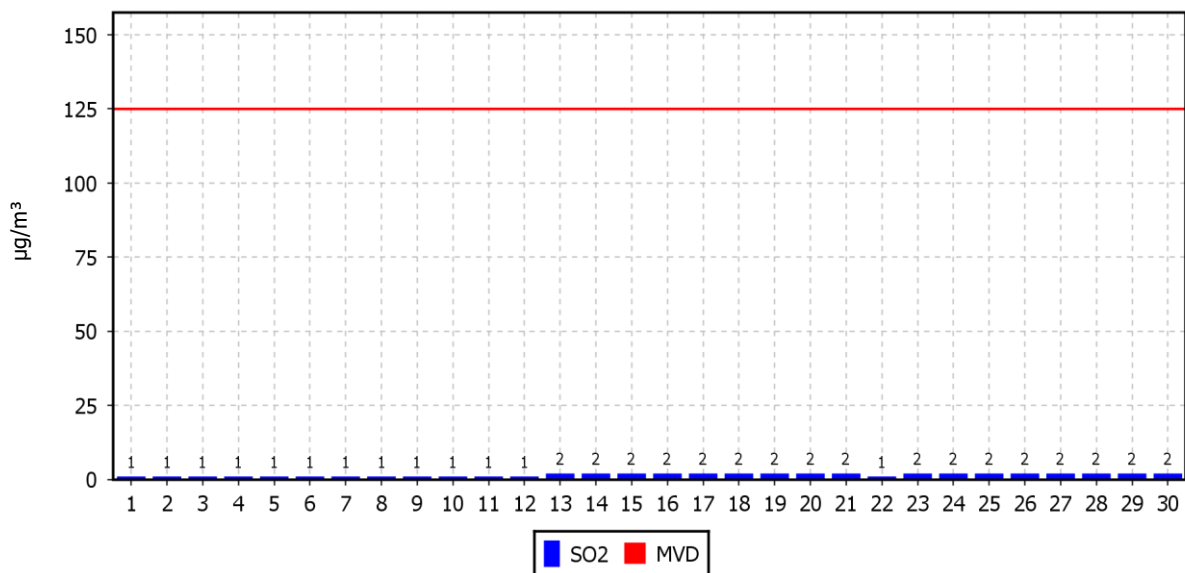

### KONCENTRACIJE - SO<sub>2</sub>

Zadobrova

01.01.2020 do 01.01.2021

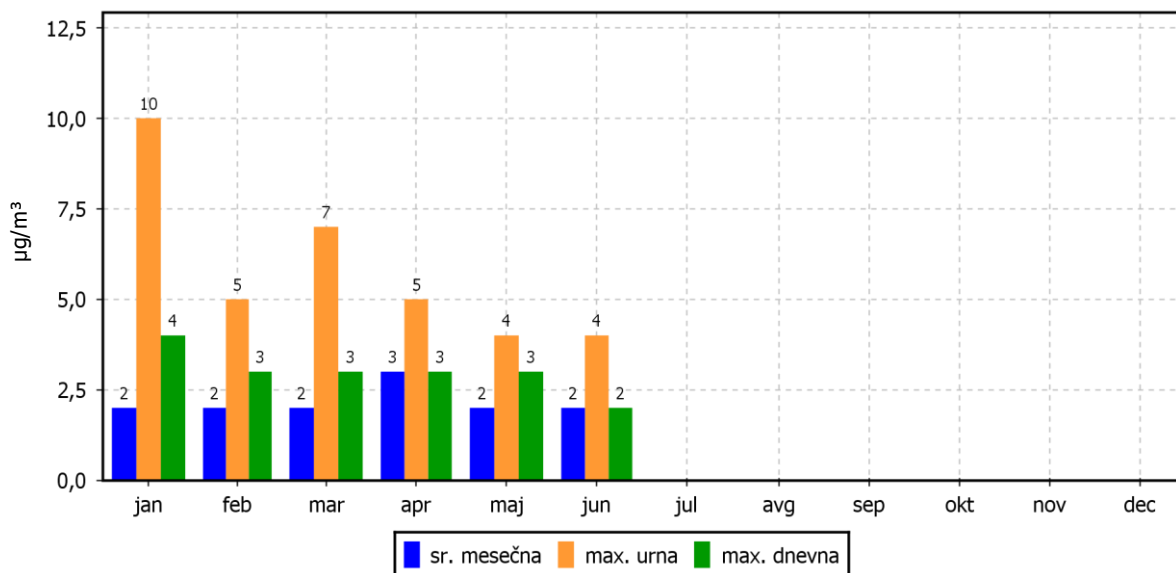

### ROŽI VETROV IN ONESNAŽENJA

Zadobrova

01.06.2020 do 01.07.2020

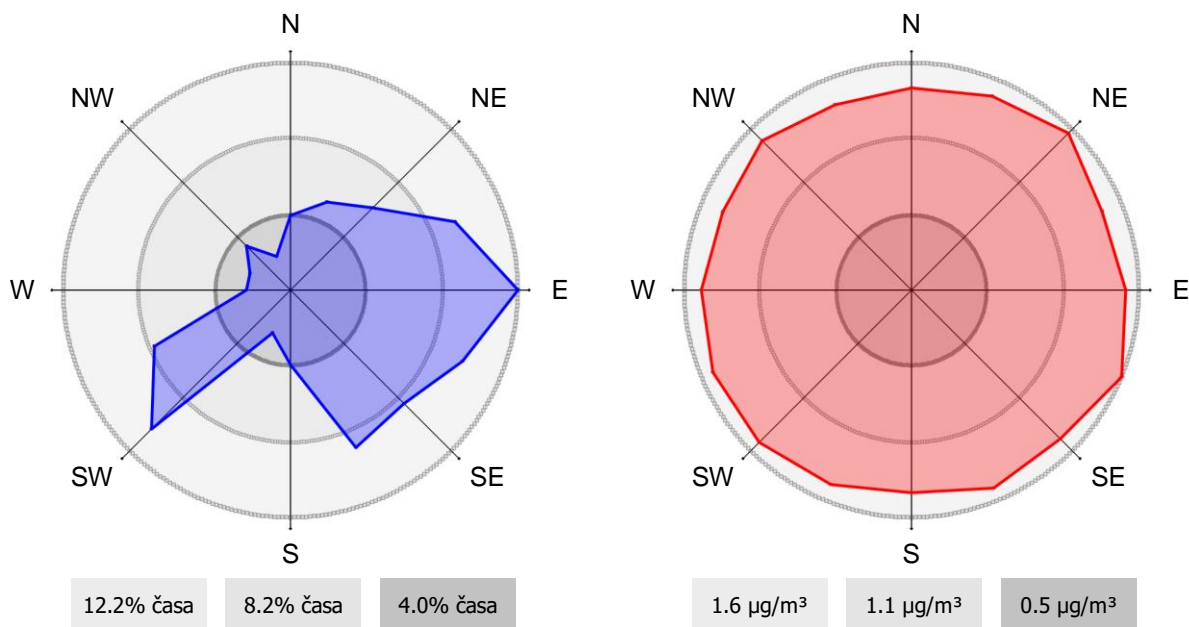

## 2.1.2 Pregled koncentracij v zraku: NO<sub>2</sub> - Zadobrova

Obdobje meritev: 01.06.2020 do 01.07.2020

Razpoložljivih urnih podatkov:	718	100%
Maksimalna urna koncentracija:	34 µg/m <sup>3</sup>	05.06.2020 20:00:00
Maksimalna dnevna koncentracija:	14 µg/m <sup>3</sup>	03.06.2020
Minimalna dnevna koncentracija:	6 µg/m <sup>3</sup>	01.06.2020
Srednja koncentracija v obdobju:	10 µg/m <sup>3</sup>	
Število primerov urne koncentracije		
- nad MVU 200 µg/m <sup>3</sup> :	0	
Št. intervalov 3 zaporednih ur nad AV 400 µg/m <sup>3</sup> :	0	
Percentilna vrednost		
- 98 p.v. - urnih koncentracij:	25 µg/m <sup>3</sup>	
- 50 p.v. - dnevnih koncentracij:	10 µg/m <sup>3</sup>	

Razredi porazdelitve	Čas. interval - URA		Čas. interval - DAN	
	št. primerov	delež - %	št. primerov	delež - %
0.0 do 5.0 µg/m <sup>3</sup>	102	14	0	0
5.0 do 10.0 µg/m <sup>3</sup>	309	43	14	47
10.0 do 15.0 µg/m <sup>3</sup>	178	25	16	53
15.0 do 20.0 µg/m <sup>3</sup>	85	12	0	0
20.0 do 25.0 µg/m <sup>3</sup>	29	4	0	0
25.0 do 30.0 µg/m <sup>3</sup>	9	1	0	0
30.0 do 35.0 µg/m <sup>3</sup>	6	1	0	0
35.0 do 40.0 µg/m <sup>3</sup>	0	0	0	0
40.0 do 45.0 µg/m <sup>3</sup>	0	0	0	0
45.0 do 50.0 µg/m <sup>3</sup>	0	0	0	0
50.0 do 60.0 µg/m <sup>3</sup>	0	0	0	0
60.0 do 80.0 µg/m <sup>3</sup>	0	0	0	0
80.0 do 100.0 µg/m <sup>3</sup>	0	0	0	0
100.0 do 120.0 µg/m <sup>3</sup>	0	0	0	0
120.0 do 140.0 µg/m <sup>3</sup>	0	0	0	0
140.0 do 160.0 µg/m <sup>3</sup>	0	0	0	0
160.0 do 180.0 µg/m <sup>3</sup>	0	0	0	0
180.0 do 200.0 µg/m <sup>3</sup>	0	0	0	0
200.0 do 250.0 µg/m <sup>3</sup>	0	0	0	0
250.0 do 300.0 µg/m <sup>3</sup>	0	0	0	0
300.0 do 400.0 µg/m <sup>3</sup>	0	0	0	0
400.0 do 9999.0 µg/m <sup>3</sup>	0	0	0	0
Skupaj	718	100	30	100

### URNE KONCENTRACIJE - NO<sub>2</sub>

Zadobrova

01.06.2020 do 01.07.2020

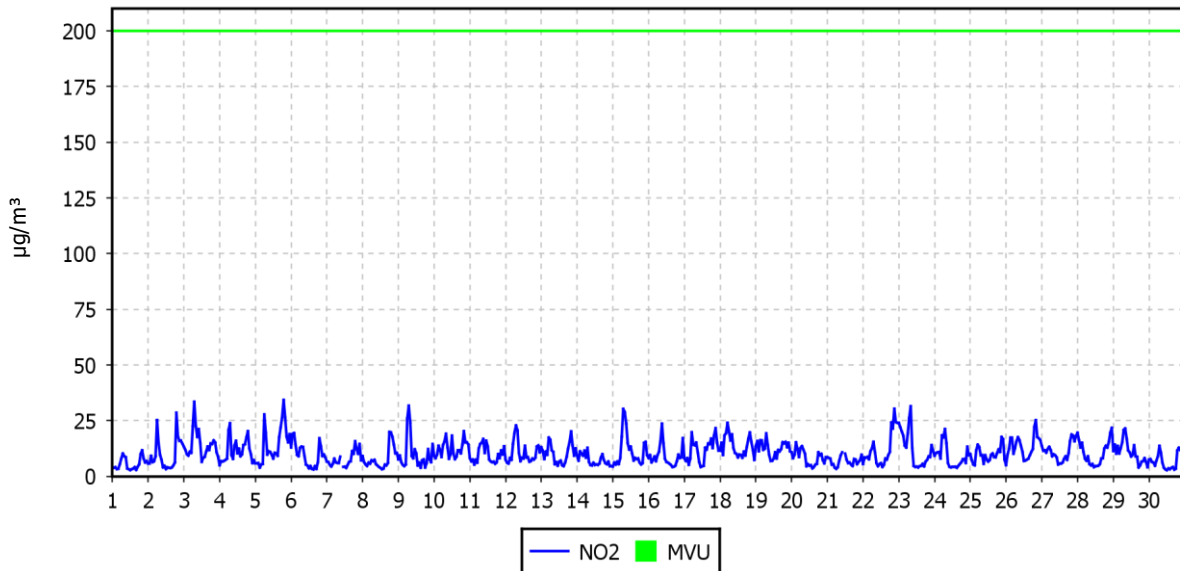

### DNEVNE KONCENTRACIJE - NO<sub>2</sub>

Zadobrova

01.06.2020 do 01.07.2020

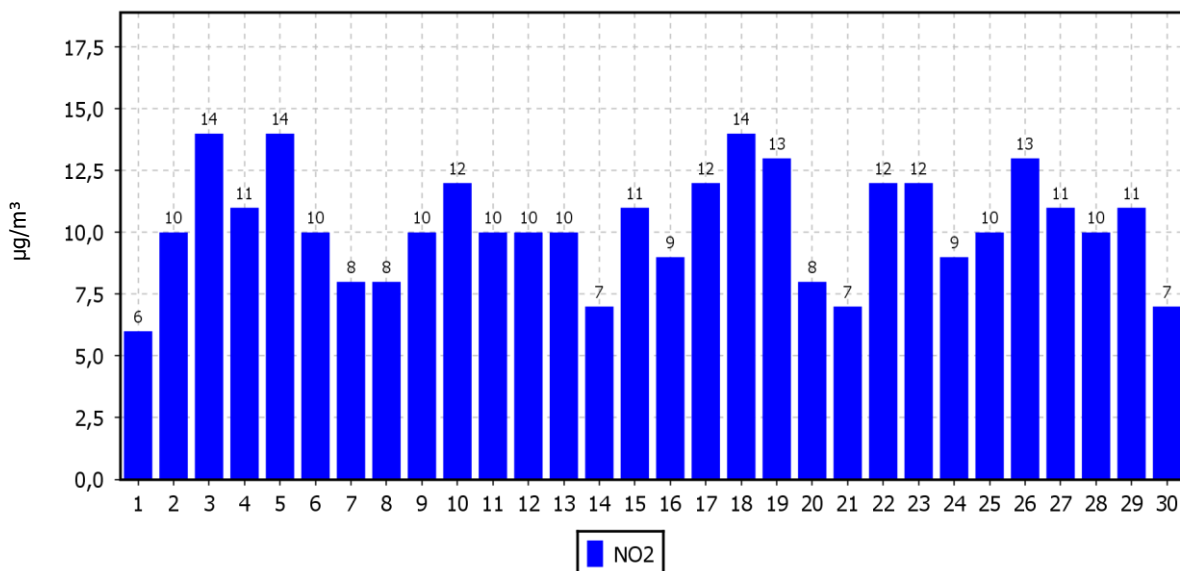

### KONCENTRACIJE - NO<sub>2</sub>

Zadobrova

01.01.2020 do 01.01.2021

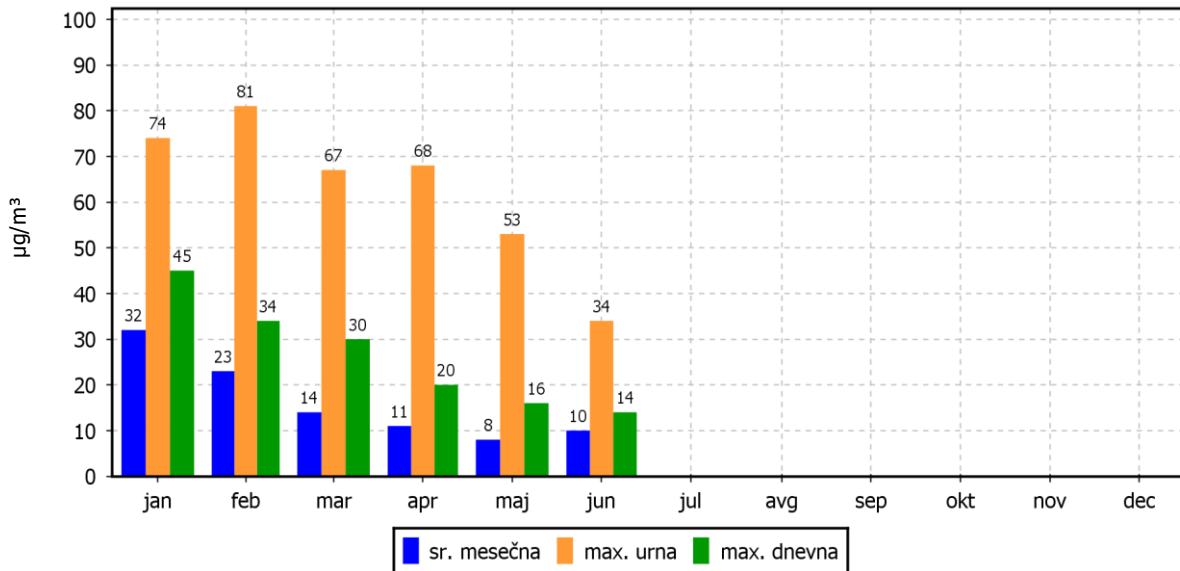

### ROŽI VETROV IN ONESNAŽENJA

Zadobrova

01.06.2020 do 01.07.2020

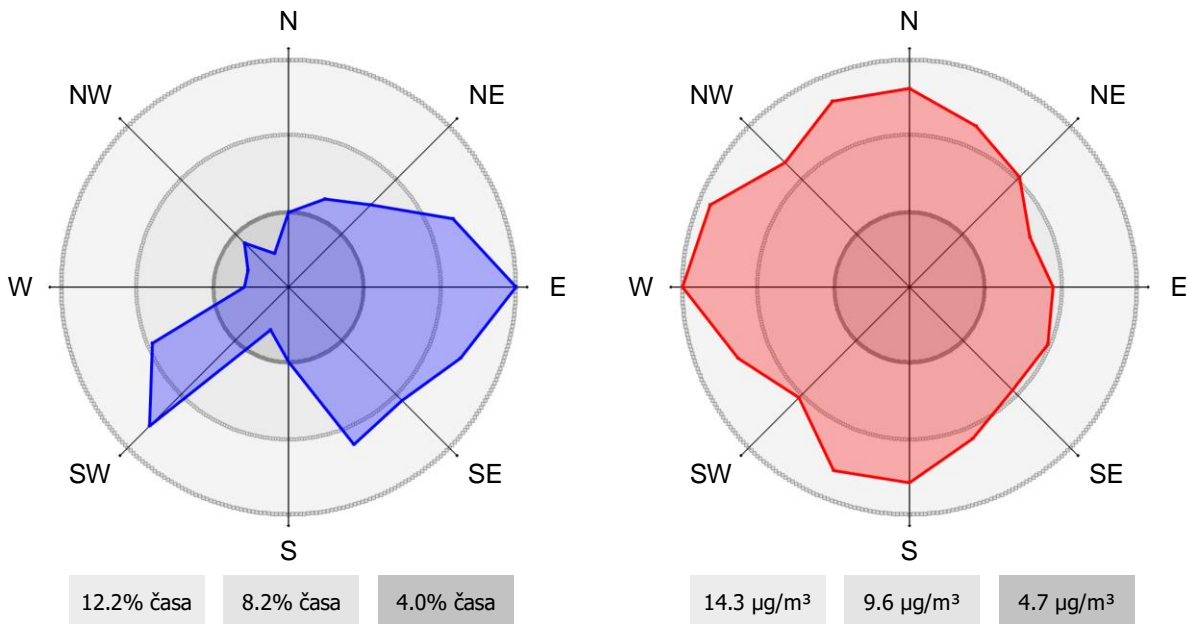



## 2.1.4 Pregled koncentracij v zraku: NO<sub>x</sub> - Zadobrova

Obdobje meritev: 01.06.2020 do 01.07.2020

Razpoložljivih urnih podatkov:	718	100%
Maksimalna urna koncentracija:	56 µg/m <sup>3</sup>	03.06.2020 08:00:00
Maksimalna dnevna koncentracija:	15 µg/m <sup>3</sup>	18.06.2020
Minimalna dnevna koncentracija:	4 µg/m <sup>3</sup>	01.06.2020
Srednja koncentracija v obdobju:	10 µg/m <sup>3</sup>	
Percentilna vrednost		
- 98 p.v. - urnih koncentracij:	32 µg/m <sup>3</sup>	
- 50 p.v. - dnevnih koncentracij:	10 µg/m <sup>3</sup>	

Razredi porazdelitve	Čas. interval - URA		Čas. interval - DAN	
	št. primerov	delež - %	št. primerov	delež - %
0.0 do 5.0 µg/m <sup>3</sup>	225	31	1	3
5.0 do 10.0 µg/m <sup>3</sup>	242	34	16	53
10.0 do 15.0 µg/m <sup>3</sup>	123	17	12	40
15.0 do 20.0 µg/m <sup>3</sup>	64	9	1	3
20.0 do 25.0 µg/m <sup>3</sup>	25	3	0	0
25.0 do 30.0 µg/m <sup>3</sup>	20	3	0	0
30.0 do 35.0 µg/m <sup>3</sup>	11	2	0	0
35.0 do 40.0 µg/m <sup>3</sup>	3	0	0	0
40.0 do 45.0 µg/m <sup>3</sup>	2	0	0	0
45.0 do 50.0 µg/m <sup>3</sup>	0	0	0	0
50.0 do 60.0 µg/m <sup>3</sup>	3	0	0	0
60.0 do 80.0 µg/m <sup>3</sup>	0	0	0	0
80.0 do 100.0 µg/m <sup>3</sup>	0	0	0	0
100.0 do 120.0 µg/m <sup>3</sup>	0	0	0	0
120.0 do 140.0 µg/m <sup>3</sup>	0	0	0	0
140.0 do 160.0 µg/m <sup>3</sup>	0	0	0	0
160.0 do 180.0 µg/m <sup>3</sup>	0	0	0	0
180.0 do 200.0 µg/m <sup>3</sup>	0	0	0	0
200.0 do 250.0 µg/m <sup>3</sup>	0	0	0	0
250.0 do 300.0 µg/m <sup>3</sup>	0	0	0	0
300.0 do 400.0 µg/m <sup>3</sup>	0	0	0	0
400.0 do 9999.0 µg/m <sup>3</sup>	0	0	0	0
Skupaj	718	100	30	100

### URNE KONCENTRACIJE - NO<sub>x</sub>

Zadobrova

01.06.2020 do 01.07.2020

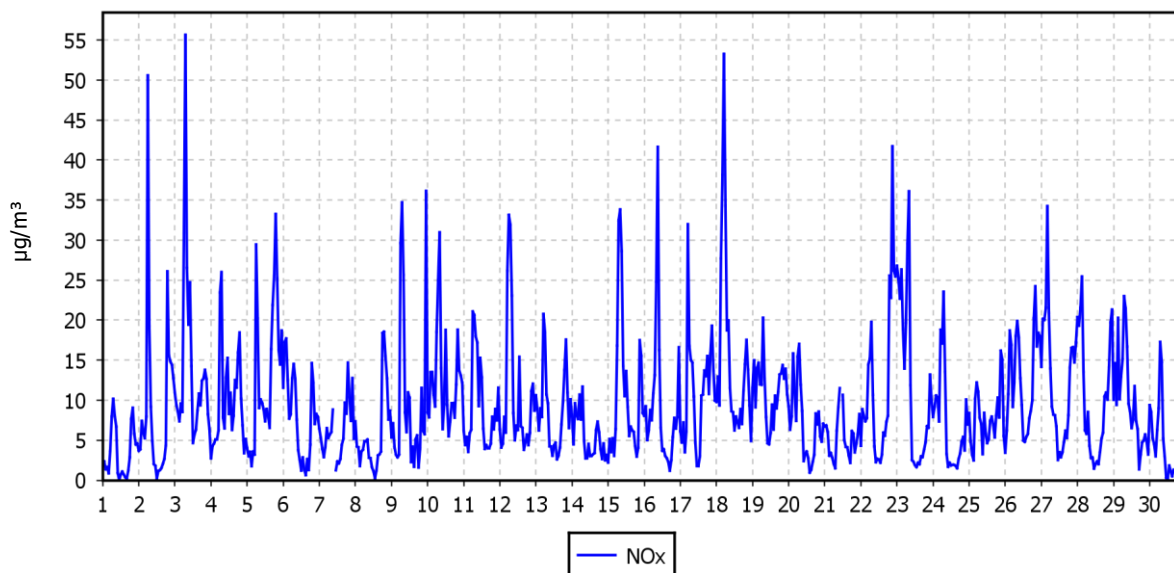

### DNEVNE KONCENTRACIJE - NO<sub>x</sub>

Zadobrova

01.06.2020 do 01.07.2020

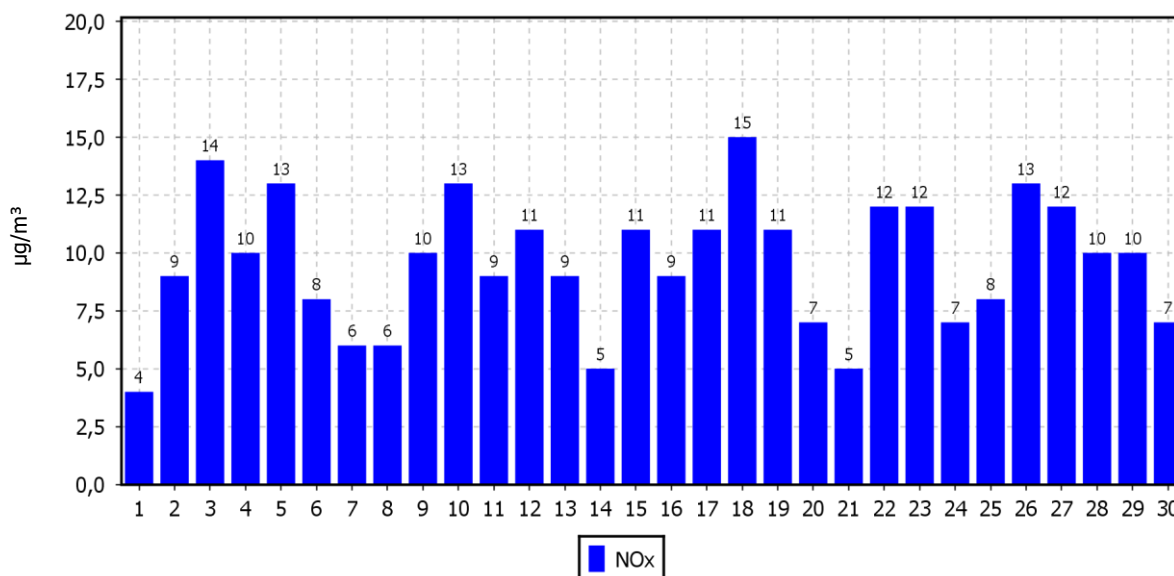

### KONCENTRACIJE - NO<sub>x</sub>

Zadobrova

01.01.2020 do 01.01.2021

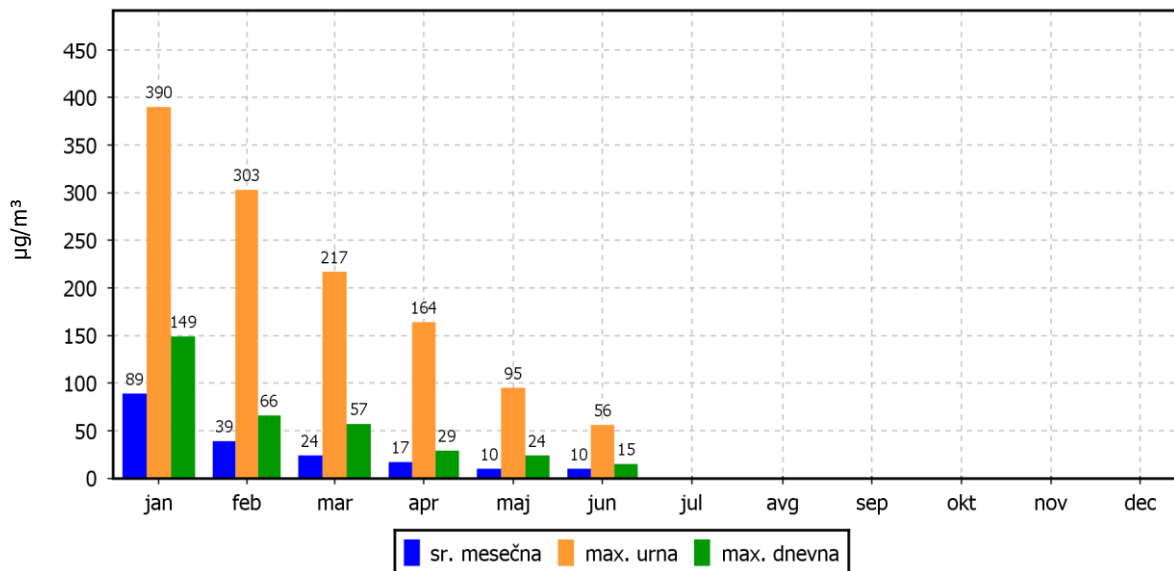

### ROŽI VETROV IN ONESNAŽENJA

Zadobrova

01.06.2020 do 01.07.2020

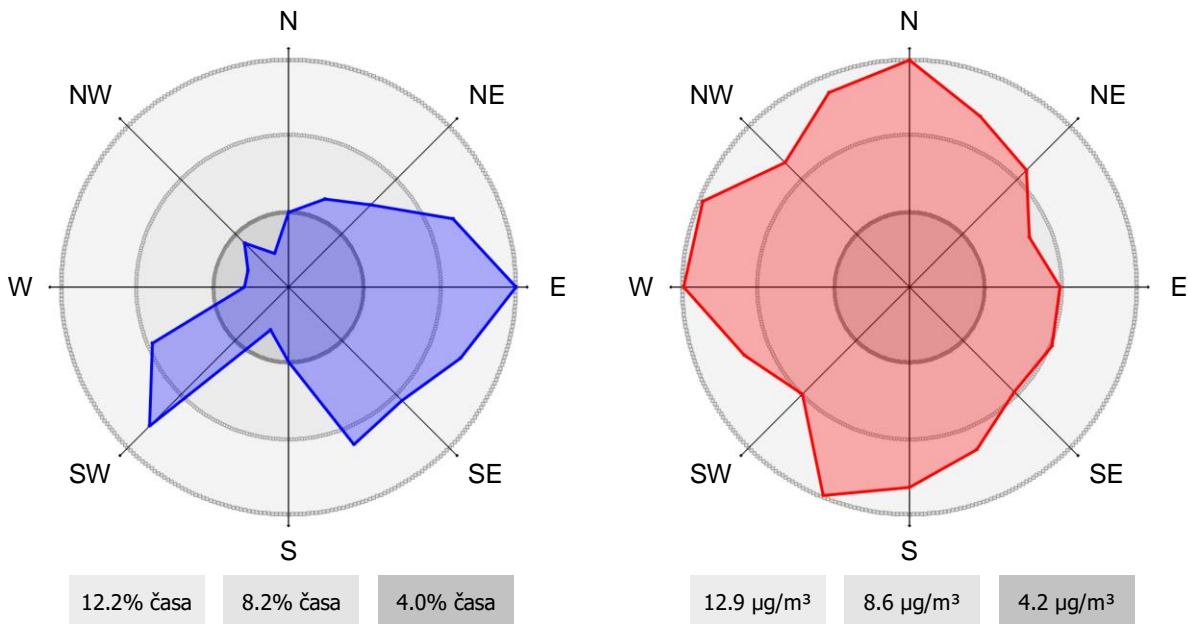

## 2.1.4 Pregled koncentracij v zraku: O<sub>3</sub> - Zadobrova

Obdobje meritev: 01.06.2020 do 01.07.2020

Razpoložljivih urnih podatkov:	718	100%
Maksimalna urna koncentracija:	88 µg/m <sup>3</sup>	27.06.2020 15:00:00
Maksimalna dnevna koncentracija:	63 µg/m <sup>3</sup>	13.06.2020
Minimalna dnevna koncentracija:	21 µg/m <sup>3</sup>	30.06.2020
Srednja koncentracija v obdobju:	38 µg/m <sup>3</sup>	
Število primerov urne koncentracije		
- nad OV 180 µg/m <sup>3</sup> :	0	
- nad AV 240 µg/m <sup>3</sup> :	0	
Percentilna vrednost		
- 98 p.v. - urnih koncentracij:	77 µg/m <sup>3</sup>	
- 50 p.v. - dnevnih koncentracij:	38 µg/m <sup>3</sup>	
AOT40: obdobje		
- mesečna vrednost	22 (µg/m <sup>3</sup> ).h	1.6. do 1.7.
- varstvo rastlin	519 (µg/m <sup>3</sup> ).h	1.5. do 1.8.
- varstvo gozdov	3946 (µg/m <sup>3</sup> ).h	1.4. do 1.10.
Dnevna 8-urna vrednost:		
- število primerov nad 120 µg/m <sup>3</sup> :	0	

Razredi porazdelitve	Čas. interval - URA		Čas. interval - DAN	
	št. primerov	delež - %	št. primerov	delež - %
0.0 do 20.0 µg/m <sup>3</sup>	192	27	0	0
20.0 do 40.0 µg/m <sup>3</sup>	196	27	17	57
40.0 do 65.0 µg/m <sup>3</sup>	234	33	13	43
65.0 do 80.0 µg/m <sup>3</sup>	90	13	0	0
80.0 do 100.0 µg/m <sup>3</sup>	6	1	0	0
100.0 do 120.0 µg/m <sup>3</sup>	0	0	0	0
120.0 do 130.0 µg/m <sup>3</sup>	0	0	0	0
130.0 do 150.0 µg/m <sup>3</sup>	0	0	0	0
150.0 do 160.0 µg/m <sup>3</sup>	0	0	0	0
160.0 do 180.0 µg/m <sup>3</sup>	0	0	0	0
180.0 do 200.0 µg/m <sup>3</sup>	0	0	0	0
200.0 do 220.0 µg/m <sup>3</sup>	0	0	0	0
220.0 do 240.0 µg/m <sup>3</sup>	0	0	0	0
240.0 do 260.0 µg/m <sup>3</sup>	0	0	0	0
260.0 do 280.0 µg/m <sup>3</sup>	0	0	0	0
280.0 do 300.0 µg/m <sup>3</sup>	0	0	0	0
300.0 do 320.0 µg/m <sup>3</sup>	0	0	0	0
320.0 do 340.0 µg/m <sup>3</sup>	0	0	0	0
340.0 do 360.0 µg/m <sup>3</sup>	0	0	0	0
360.0 do 9999.0 µg/m <sup>3</sup>	0	0	0	0
Skupaj	718	100	30	100

### URNE KONCENTRACIJE - O<sub>3</sub>

Zadobrova

01.06.2020 do 01.07.2020

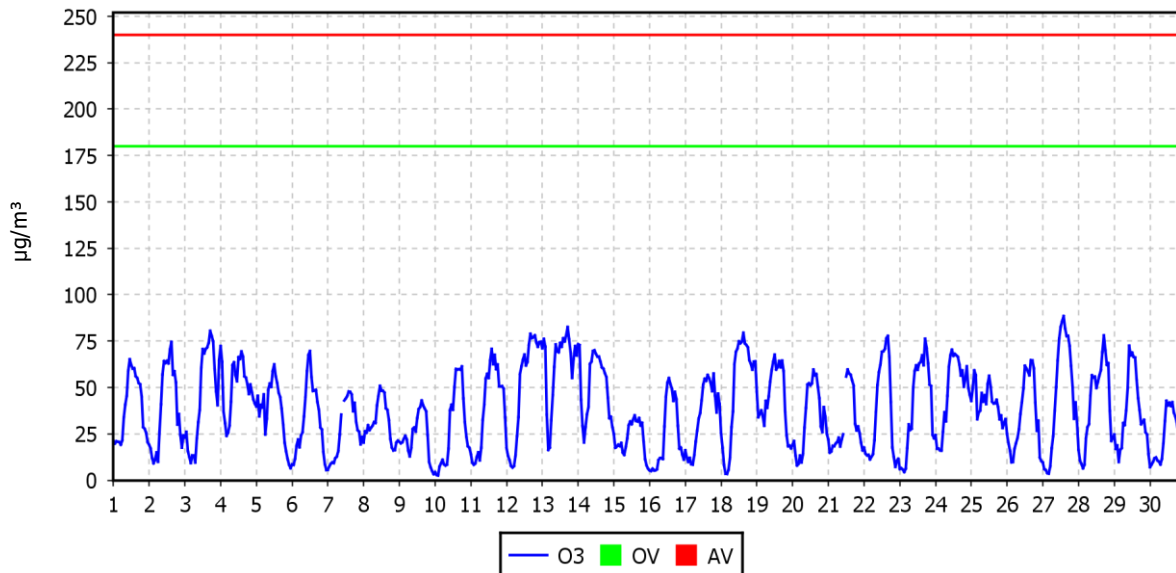

### DNEVNE 8-URNE SREDNJE VREDNOSTI O<sub>3</sub>

Zadobrova

01.06.2020 do 01.07.2020

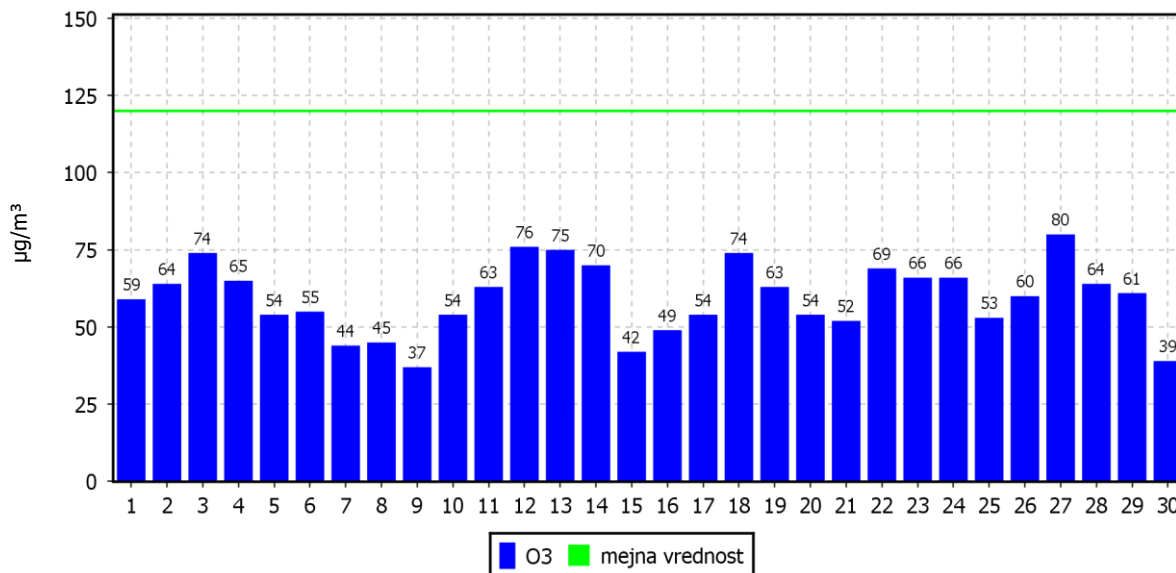

### KONCENTRACIJE - O<sub>3</sub>

Zadobrova

01.01.2020 do 01.01.2021

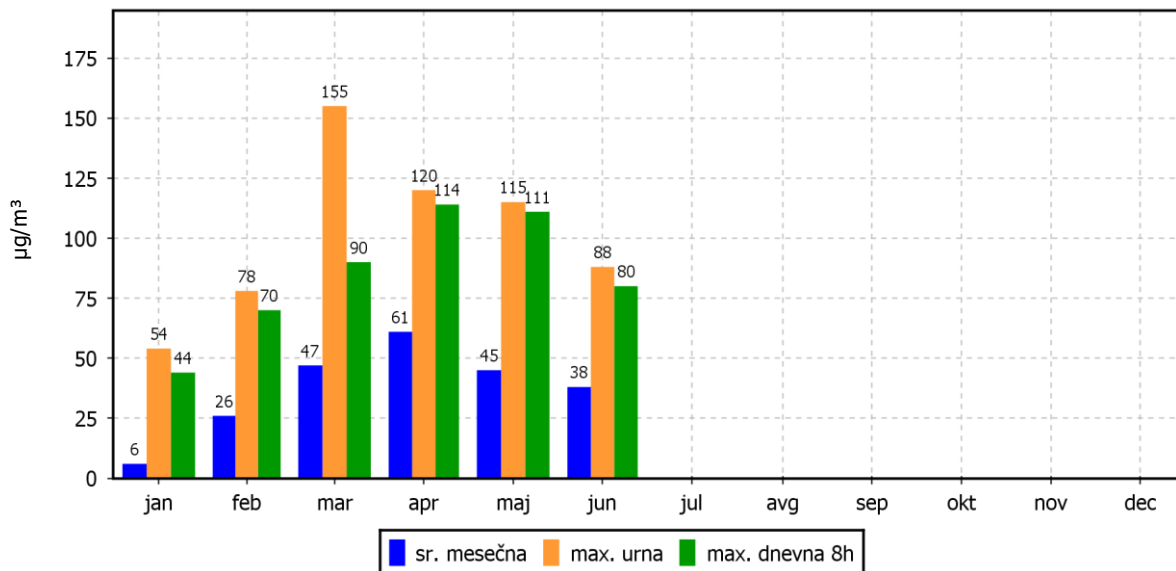

### ROŽI VETROV IN ONESNAŽENJA

Zadobrova

01.06.2020 do 01.07.2020

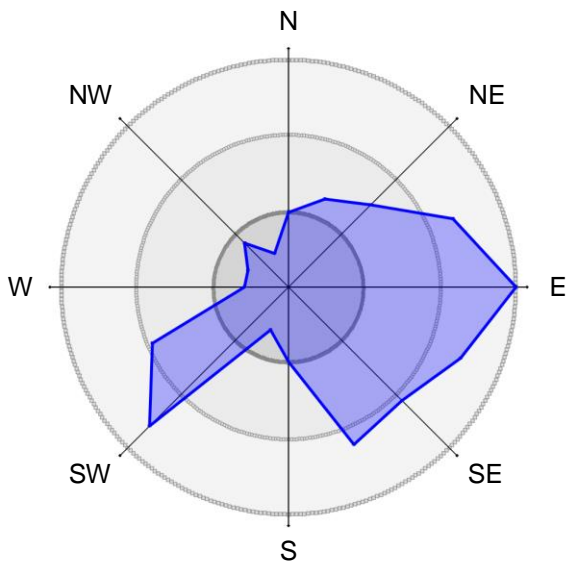

12.2% časa

8.2% časa

4.0% časa

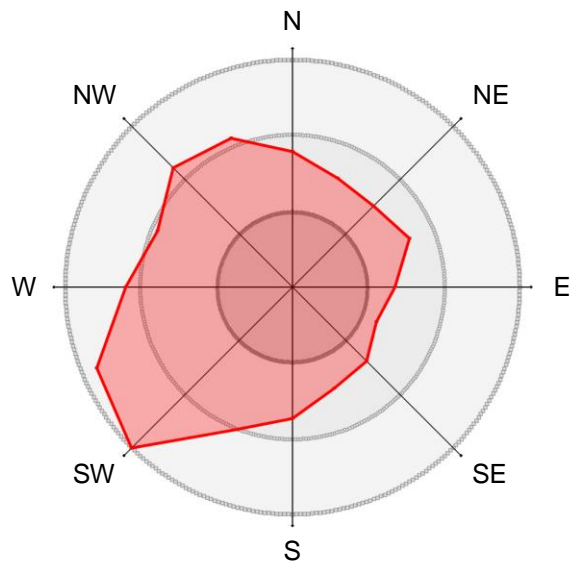

63.2 µg/m<sup>3</sup>

42.3 µg/m<sup>3</sup>

20.9 µg/m<sup>3</sup>

## 2.1.5 Pregled koncentracij v zraku: PM<sub>10</sub> - Zadobrova

Obdobje meritev: 01.06.2020 do 01.07.2020

Razpoložljivih urnih podatkov:	670	93%
Maksimalna urna koncentracija:	82 µg/m <sup>3</sup>	27.06.2020 06:00:00
Maksimalna dnevna koncentracija:	25 µg/m <sup>3</sup>	27.06.2020
Minimalna dnevna koncentracija:	10 µg/m <sup>3</sup>	08.06.2020
Srednja koncentracija v obdobju:	17 µg/m <sup>3</sup>	
Število primerov dnevne koncentracije		
- nad MVD 50 µg/m <sup>3</sup> :	0	
Percentilna vrednost		
- 98 p.v. - urnih koncentracij:	45 µg/m <sup>3</sup>	
- 50 p.v. - dnevnih koncentracij:	17 µg/m <sup>3</sup>	

Razredi porazdelitve	Čas. interval - URA		Čas. interval - DAN	
	št. primerov	delež - %	št. primerov	delež - %
0.0 do 5.0 µg/m <sup>3</sup>	65	10	0	0
5.0 do 10.0 µg/m <sup>3</sup>	122	18	2	7
10.0 do 15.0 µg/m <sup>3</sup>	177	26	8	27
15.0 do 20.0 µg/m <sup>3</sup>	116	17	13	43
20.0 do 25.0 µg/m <sup>3</sup>	69	10	7	23
25.0 do 30.0 µg/m <sup>3</sup>	45	7	0	0
30.0 do 35.0 µg/m <sup>3</sup>	26	4	0	0
35.0 do 40.0 µg/m <sup>3</sup>	16	2	0	0
40.0 do 45.0 µg/m <sup>3</sup>	20	3	0	0
45.0 do 50.0 µg/m <sup>3</sup>	7	1	0	0
50.0 do 60.0 µg/m <sup>3</sup>	3	0	0	0
60.0 do 80.0 µg/m <sup>3</sup>	3	0	0	0
80.0 do 100.0 µg/m <sup>3</sup>	1	0	0	0
100.0 do 120.0 µg/m <sup>3</sup>	0	0	0	0
120.0 do 140.0 µg/m <sup>3</sup>	0	0	0	0
140.0 do 160.0 µg/m <sup>3</sup>	0	0	0	0
160.0 do 180.0 µg/m <sup>3</sup>	0	0	0	0
180.0 do 200.0 µg/m <sup>3</sup>	0	0	0	0
200.0 do 250.0 µg/m <sup>3</sup>	0	0	0	0
250.0 do 300.0 µg/m <sup>3</sup>	0	0	0	0
300.0 do 400.0 µg/m <sup>3</sup>	0	0	0	0
400.0 do 500.0 µg/m <sup>3</sup>	0	0	0	0
500.0 do 9999.0 µg/m <sup>3</sup>	0	0	0	0
Skupaj	670	100	30	100

### URNE KONCENTRACIJE - delci PM<sub>10</sub>

Zadobrova

01.06.2020 do 01.07.2020

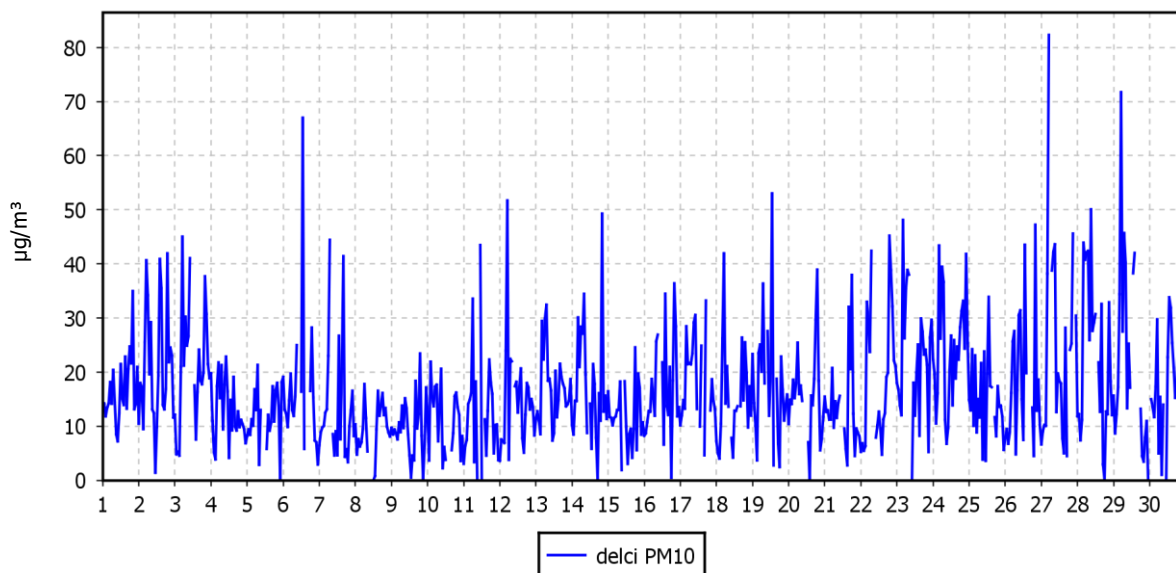

### DNEVNE KONCENTRACIJE - delci PM<sub>10</sub>

Zadobrova

01.06.2020 do 01.07.2020

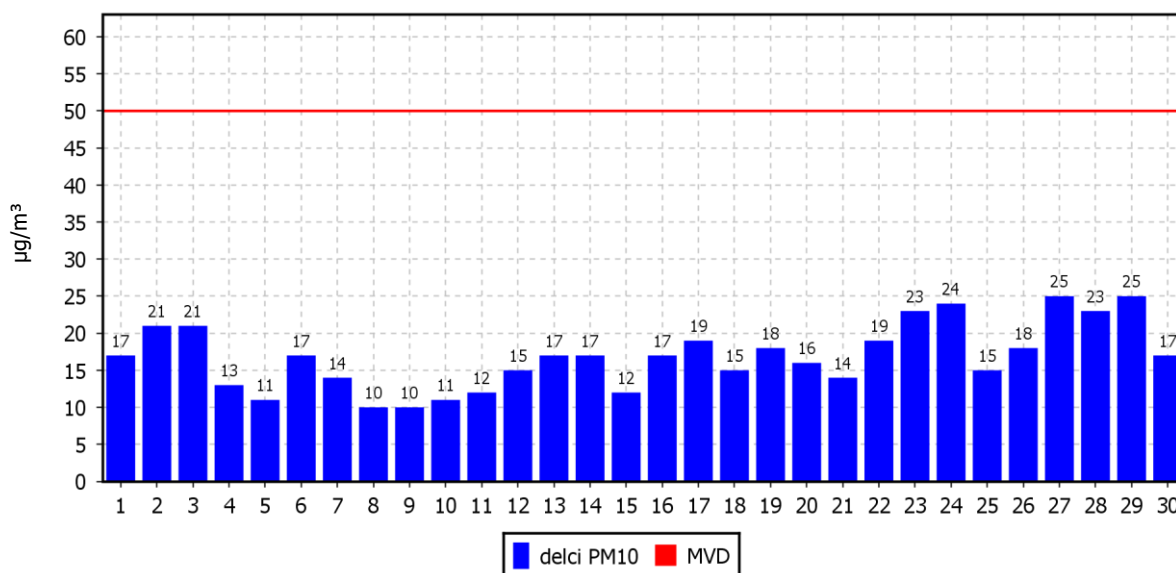



### KONCENTRACIJE - delci PM<sub>10</sub>

Zadobrova

01.01.2020 do 01.01.2021

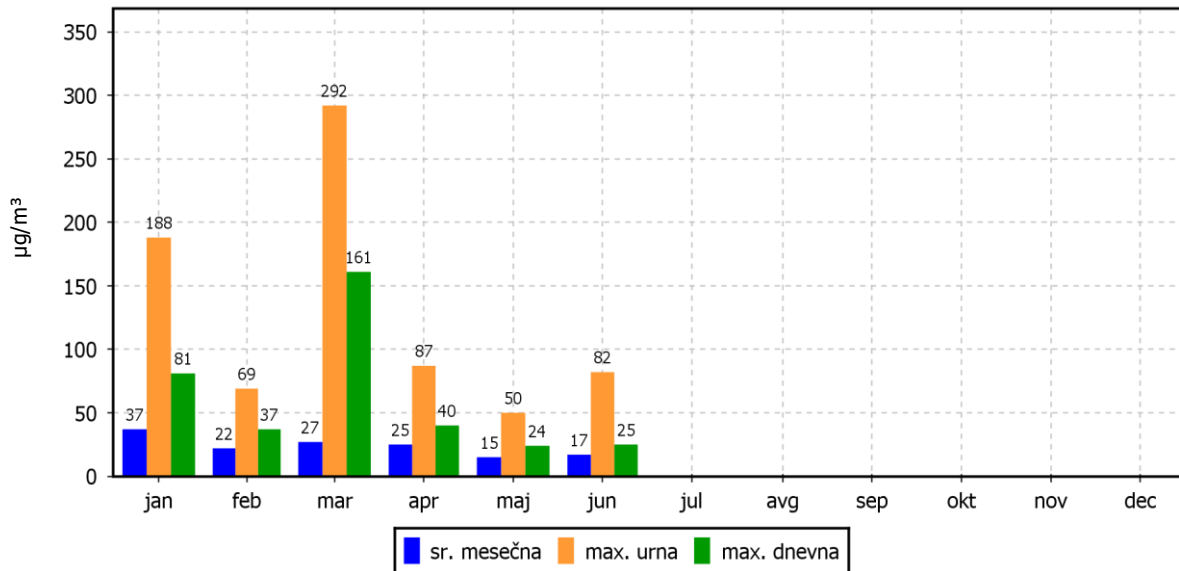

### ROŽI VETROV IN ONESNAŽENJA

Zadobrova

01.06.2020 do 01.07.2020

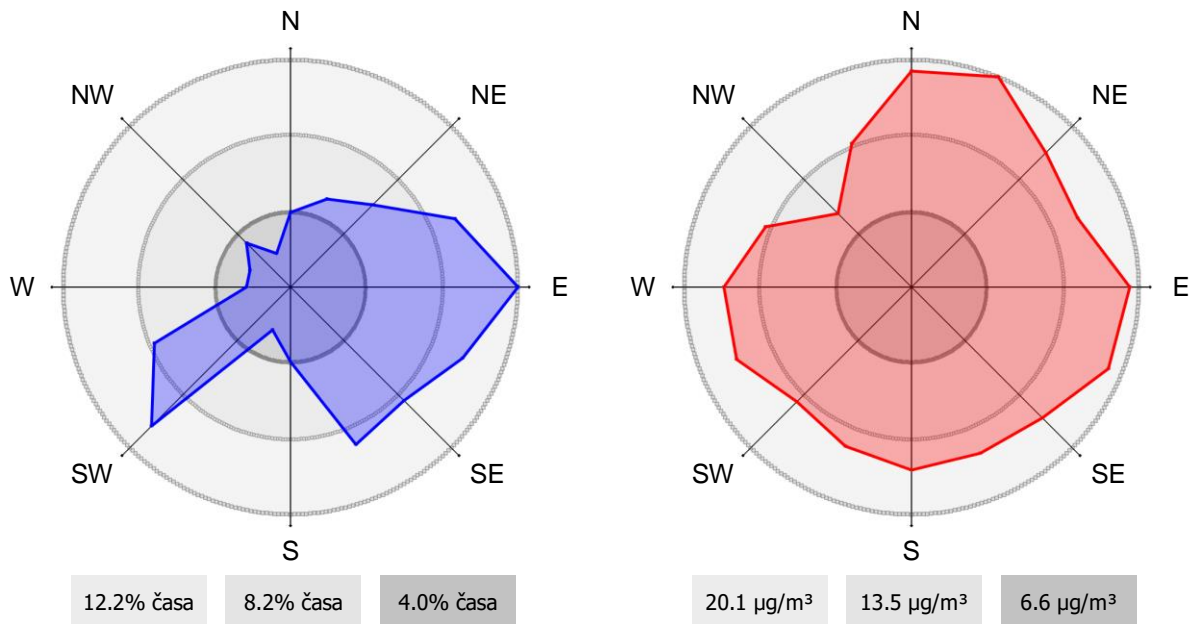

## 2.2 Meteorološke meritve

### 2.2.1 Pregled temperature in relativne vlage v zraku - Zadobrova

Obdobje meritev: 01.06.2020 do 01.07.2020

	TEMPERATURA		RELATIVNA VLAGA	
Razpoložljivih urnih podatkov	713	99%	720	100%
Maksimalna urna vrednost	34 °C	28.06.2020 16:00:00	100%	04.06.2020 22:00:00
Maksimalna dnevna vrednost	26 °C	28.06.2020	95%	08.06.2020
Minimalna urna vrednost	9 °C	11.06.2020 03:00:00	28%	22.06.2020 10:00:00
Minimalna dnevna vrednost	15 °C	08.06.2020	53%	23.06.2020
Srednja vrednost v obdobju	20 °C		70%	

TEMPERATURA	Čas. interval - URA		Čas. interval - DAN	
	št. primerov	delež - %	št. primerov	delež - %
-50.0 do 0.0 °C	0	0	0	0
0.0 do 3.0 °C	0	0	0	0
3.0 do 6.0 °C	0	0	0	0
6.0 do 9.0 °C	0	0	0	0
9.0 do 12.0 °C	26	4	0	0
12.0 do 15.0 °C	137	19	1	3
15.0 do 18.0 °C	165	23	6	20
18.0 do 21.0 °C	99	14	12	40
21.0 do 24.0 °C	83	12	9	30
24.0 do 27.0 °C	93	13	2	7
27.0 do 30.0 °C	68	10	0	0
30.0 do 50.0 °C	42	6	0	0
Skupaj	713	100	30	100

REL. VLAŽNOST	Čas. interval - URA		Čas. interval - DAN	
	št. primerov	delež - %	št. primerov	delež - %
0.0 do 20.0 %	0	0	0	0
20.0 do 30.0 %	8	1	0	0
30.0 do 40.0 %	46	6	0	0
40.0 do 50.0 %	139	19	0	0
50.0 do 60.0 %	84	12	4	13
60.0 do 70.0 %	71	10	12	40
70.0 do 80.0 %	76	11	9	30
80.0 do 90.0 %	96	13	3	10
90.0 do 100.0 %	200	28	2	7
Skupaj	720	100	30	100

### URNE VREDNOSTI - Temperatura zraka

Zadobrova

01.06.2020 do 01.07.2020

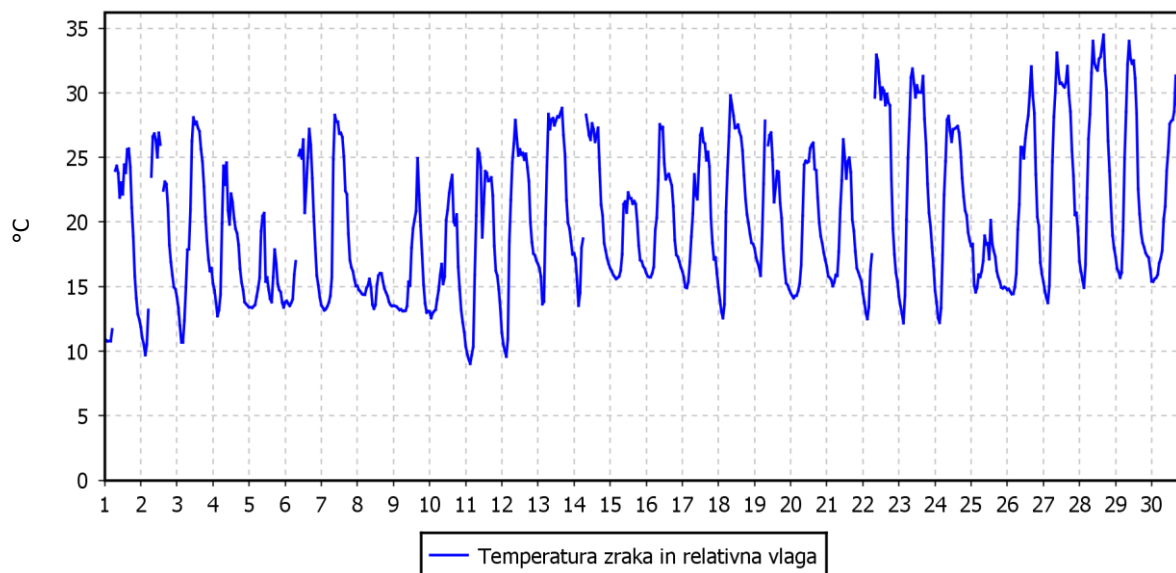

### URNE VREDNOSTI - Relativna vlaga v zraku

Zadobrova

01.06.2020 do 01.07.2020

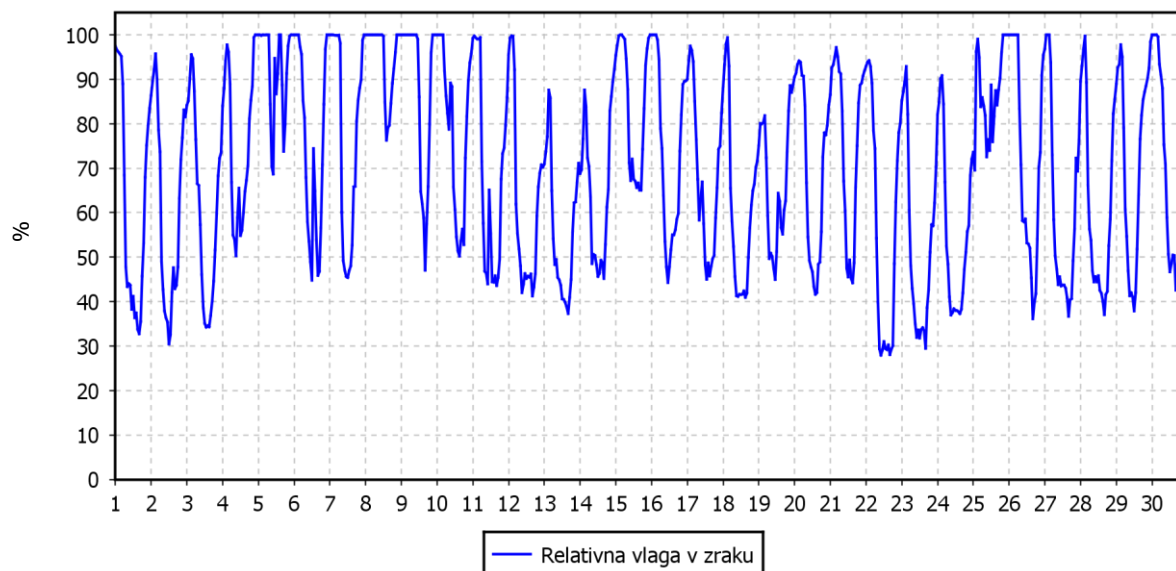

## TEMPERATURA ZRAKA

Zadobrova

01.01.2020 do 01.01.2021

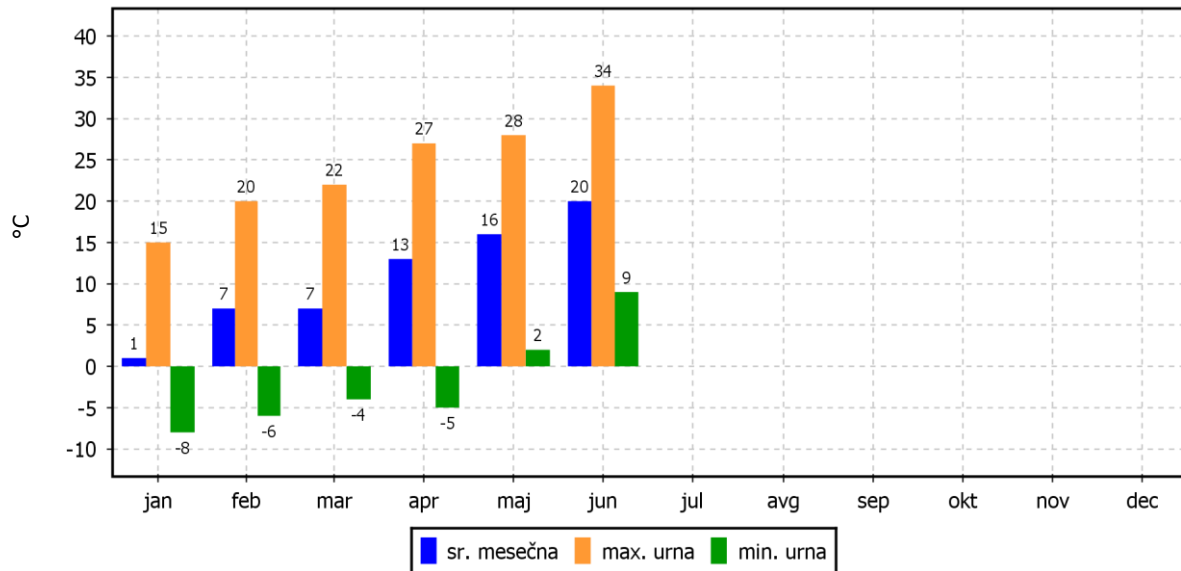

## 2.2.2 Pregled hitrosti in smeri vetra - Zadobrova

Obdobje meritev: 01.06.2020 do 01.07.2020

Razpoložljivih urnih podatkov:	720	100%
Maksimalna urna hitrost:	4 m/s	12.06.2020 16:00:00
Minimalna urna hitrost:	0 m/s	15.06.2020 23:00:00
Srednja hitrost v obdobju:	1 m/s	
Brezvetrje (0,0-0,1 m/s):	0	

Od (m/s)	0.1	0.2	0.5	0.7	1.0	1.5	2.0	3.0	5.0	7.0	10.0	vsota	delež
Do vklj. (m/s)	0.2	0.5	0.7	1.0	1.5	2.0	3.0	5.0	7.0	10.0	∞		
	frek.	frek.	frek.	frek.	frek.	frek.	frek.	frek.	frek.	frek.	frek.	frek.	%
N	0	1	4	12	7	3	2	0	0	0	0	29	40
NNE	0	3	5	18	9	2	0	0	0	0	0	37	51
NE	0	2	15	12	13	3	0	0	0	0	0	45	63
ENE	0	4	18	17	16	6	7	1	0	0	0	69	96
E	0	13	33	23	12	3	3	1	0	0	0	88	122
ESE	0	30	18	15	5	4	0	0	0	0	0	72	100
SE	0	22	15	7	13	5	0	0	0	0	0	62	86
SSE	0	15	13	12	16	8	2	0	0	0	0	66	92
S	0	4	4	12	8	0	1	0	0	0	0	29	40
SSW	0	0	1	6	6	2	3	0	0	0	0	18	25
SW	0	1	0	8	9	10	23	25	0	0	0	76	106
WSW	0	2	1	6	1	13	27	7	0	0	0	57	79
W	0	1	3	4	3	5	1	0	0	0	0	17	24
WNW	0	2	3	2	6	3	1	0	0	0	0	17	24
NW	0	0	3	4	3	7	4	3	0	0	0	24	33
NNW	0	0	2	2	4	2	3	1	0	0	0	14	19
SKUPAJ	0	100	138	160	131	76	77	38	0	0	0	720	1000

### URNE VREDNOSTI - Hitrost vetra

Zadobrova

01.06.2020 do 01.07.2020

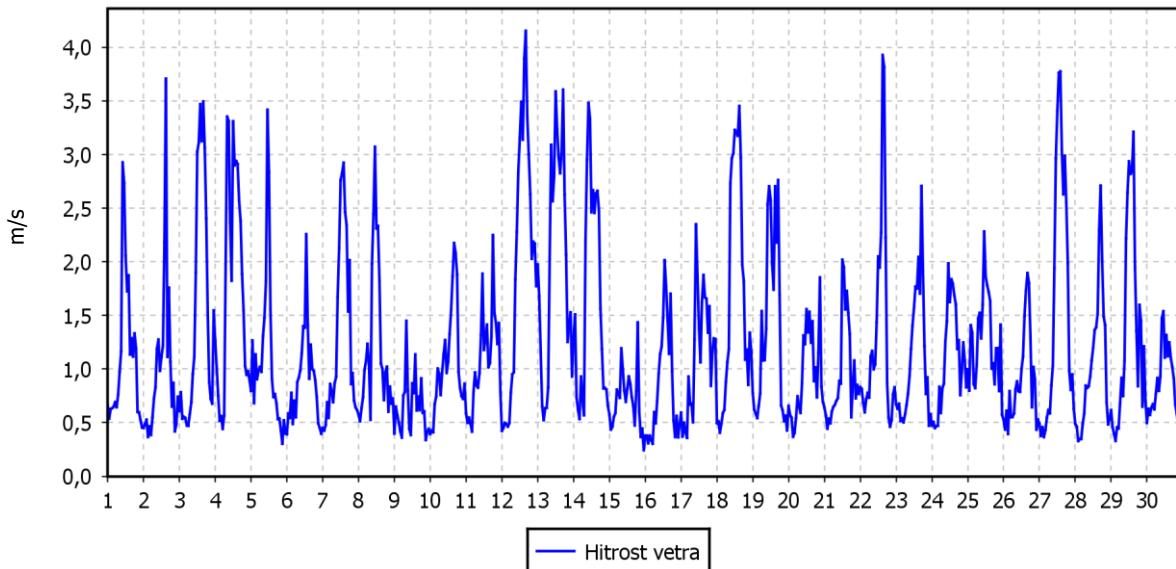

### ROŽA VETROV

Zadobrova

01.06.2020 do 01.07.2020

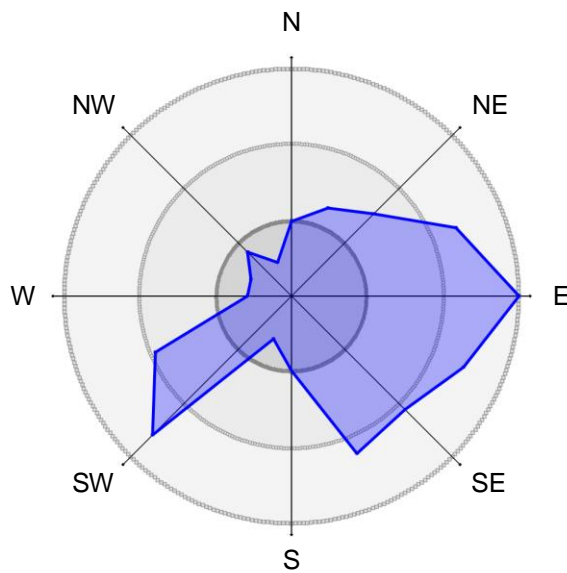

12.2% časa

8.2% časa

4.0% časa

### 3. REZULTATI MERITEV DELCEV NA PREKLADALNI NAPRAVI

Na lokaciji prekladalne postaje, v neposredni bližini transportnih trakov premoga in biomase, je Energetika Ljubljana v mesecu februarju, leta 2014, vzpostavila meritve delcev. Meritve so bile vzpostavljene za določanje velikostnega razreda prašenja premogovega prahu in prahu biomase. Rezultati meritev delcev so zbrani v predmetnem poglavju na kvartalnem nivoju in prikazuje izmerjene vrednosti delcev PM<sub>2,5</sub> in PM<sub>10</sub>.

V poročilu so prikazani rezultati meritev za obdobje od 01.06.2020 do 01.07.2020.

Meritve delcev se izvajajo z merilnim inštrumentom DUSTTRAK DRX, model 8533EP proizvajalca TSI, ki deluje na principu fotometrije. Delci po cevi za vzorčenje vstopijo v merilno komoro, kjer so obsevani z lasersko svetlobo. Laserski snop svetlobe se v stiku z delci razprši. Razpršeno svetlobo s pomočjo ogledala zazna fotodetektor in jo pretvori v električni signal. Osnovni podatki o obeh uporabljenih merilnikih so zbrani v spodnji tabeli. Do menjave merilne opreme je prišlo zaradi okvare. Merilnik je nameščen na lokaciji prekladalne postaje, v neposredni bližini transportnih trakov premoga in biomase.

	8533EP	
Serijska številka	8533135108	8533135109
Proizvajalec:	TSI	
Princip merjenja:	fotometrija	
Temperaturno območje uporabe:	od 0 °C do 50 °C	
Vlaga (območje delovanja):	od 0 %RH do 95 %RH	
Merilno območje:	0,001 – 150 mg/m <sup>3</sup>	
Območje izmerjenih velikosti delcev:	0,1 – 15 µm	
Stabilnost ZERO:	± 0,002 mg/m <sup>3</sup> v 24 urah	
Čas izvajanja meritev v obdobju od 1.10.2019 do 31.12.2019	1.10. – 19.12.2019	19.12. – 31.12.2019
Kalibracija:	4.4.2019 veljavna do 4.4.2020	14.10.2019 veljavna do 14.10.2020

### 3.1.1 Izmerjene vrednosti PM<sub>10</sub> – TE-TOL, prekladalna naprava

Tabela 3.1: Pregled izmerjenih vrednosti delcev PM<sub>10</sub>.

Razpoložljivih urnih podatkov:	720	100%
Maksimalna urna koncentracija:	2494 µg/m <sup>3</sup>	05.06.2020 19:00:00
Maksimalna dnevna koncentracija:	310 µg/m <sup>3</sup>	05.06.2020
Minimalna dnevna koncentracija:	143 µg/m <sup>3</sup>	13.06.2020
Srednja koncentracija v obdobju:	186 µg/m <sup>3</sup>	
Percentilna vrednost		
- 50 p.v. - urnih koncentracij:	122 µg/m <sup>3</sup>	
- 50 p.v. - dnevnih koncentracij:	161 µg/m <sup>3</sup>	

Razredi porazdelitve	Čas. interval - URA		Čas. interval - DAN	
	št. primerov	delež - %	št. primerov	delež - %
0.0 do 5.0 µg/m <sup>3</sup>	0	0	0	0
5.0 do 10.0 µg/m <sup>3</sup>	0	0	0	0
10.0 do 15.0 µg/m <sup>3</sup>	0	0	0	0
15.0 do 20.0 µg/m <sup>3</sup>	0	0	0	0
20.0 do 25.0 µg/m <sup>3</sup>	6	1	0	0
25.0 do 30.0 µg/m <sup>3</sup>	72	10	0	0
30.0 do 35.0 µg/m <sup>3</sup>	85	12	0	0
35.0 do 40.0 µg/m <sup>3</sup>	51	7	0	0
40.0 do 45.0 µg/m <sup>3</sup>	31	4	0	0
45.0 do 50.0 µg/m <sup>3</sup>	11	2	0	0
50.0 do 60.0 µg/m <sup>3</sup>	21	3	0	0
60.0 do 80.0 µg/m <sup>3</sup>	34	5	0	0
80.0 do 100.0 µg/m <sup>3</sup>	19	3	0	0
100.0 do 120.0 µg/m <sup>3</sup>	26	4	0	0
120.0 do 140.0 µg/m <sup>3</sup>	24	3	0	0
140.0 do 160.0 µg/m <sup>3</sup>	21	3	12	40
160.0 do 180.0 µg/m <sup>3</sup>	25	3	4	13
180.0 do 200.0 µg/m <sup>3</sup>	21	3	3	10
200.0 do 250.0 µg/m <sup>3</sup>	60	8	9	30
250.0 do 300.0 µg/m <sup>3</sup>	52	7	1	3
300.0 do 400.0 µg/m <sup>3</sup>	86	12	1	3
400.0 do 500.0 µg/m <sup>3</sup>	37	5	0	0
500.0 do 9999.0 µg/m <sup>3</sup>	38	5	0	0
Skupaj	720	100	30	100



### URNE KONCENTRACIJE - delci PM<sub>10</sub>

TE-TOL Prekladalna naprava  
 01.06.2020 do 01.07.2020

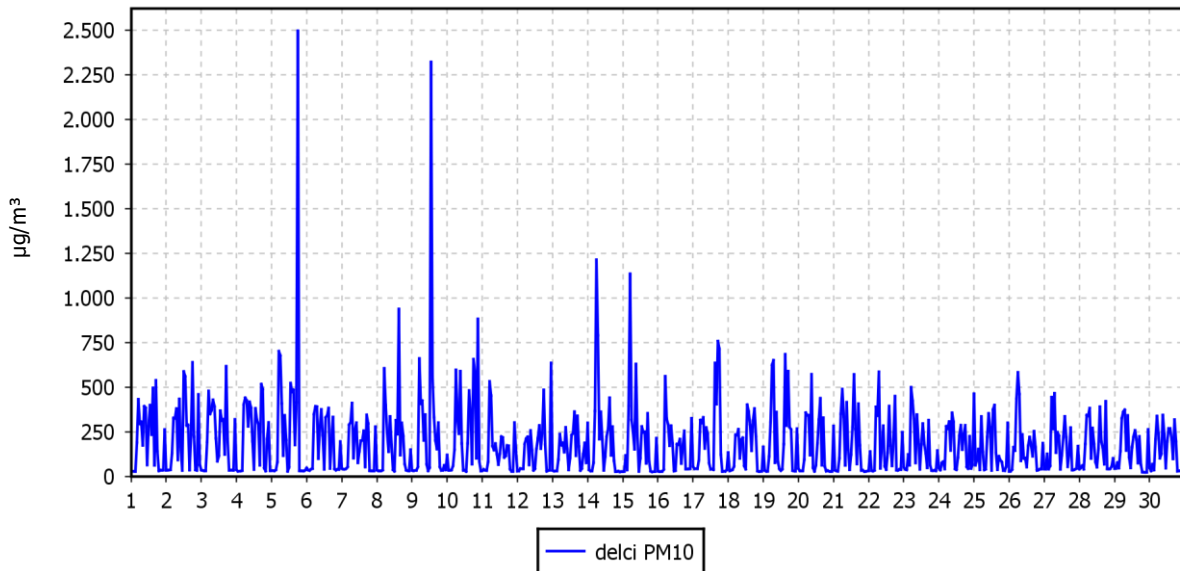

### DNEVNE KONCENTRACIJE - delci PM<sub>10</sub>

TE-TOL Prekladalna naprava  
 01.06.2020 do 01.07.2020

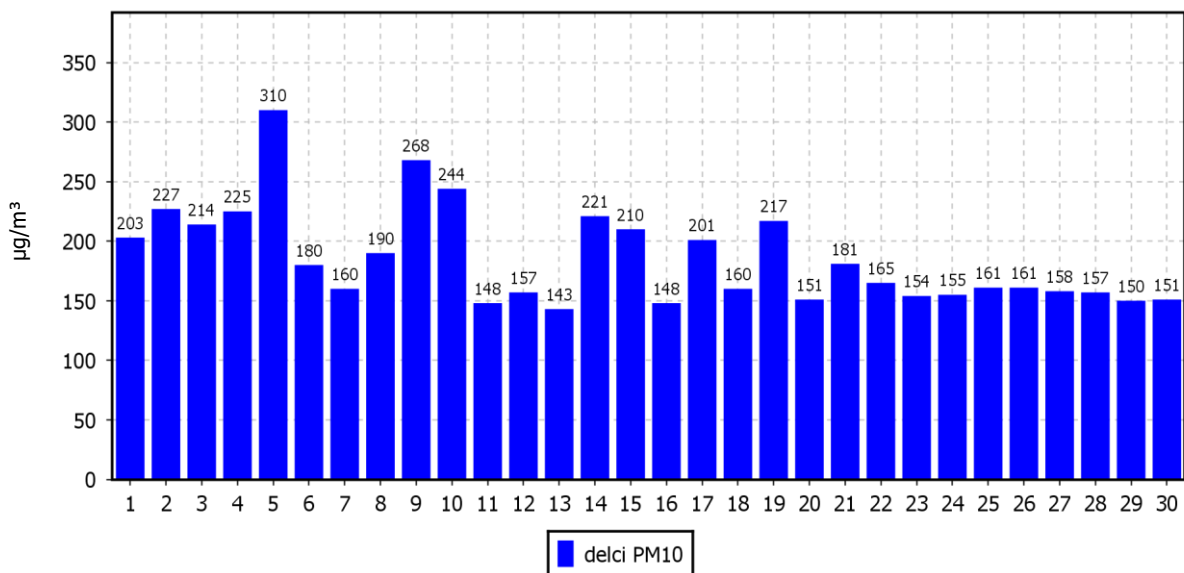

### KONCENTRACIJE - delci PM<sub>10</sub>

TE-TOL Prekladalna naprava  
 01.01.2020 do 01.01.2021

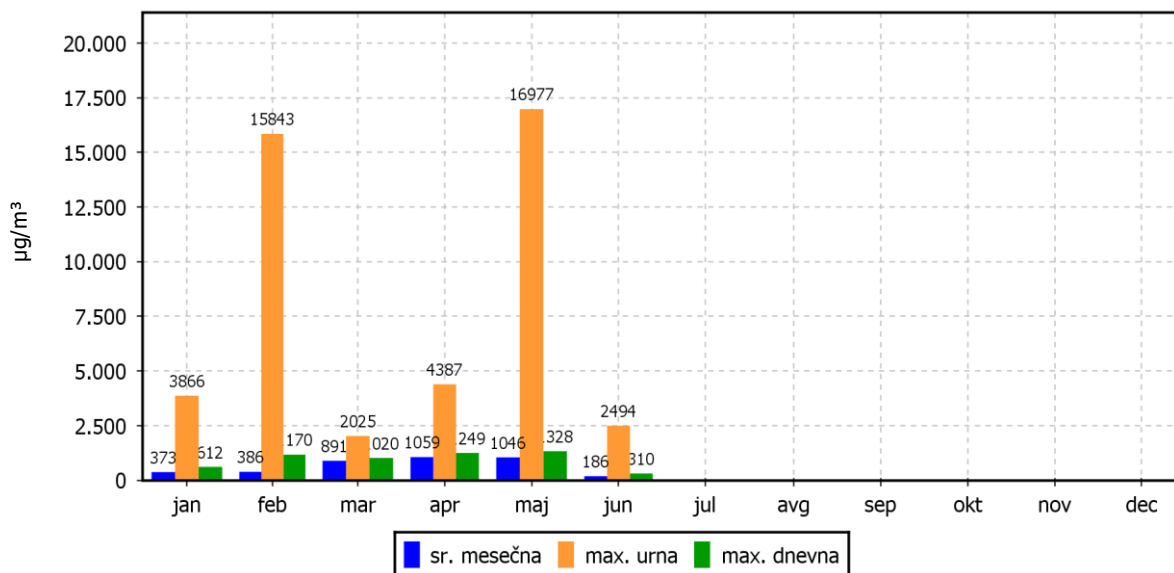

### 3.1.2 Izmerjene vrednosti PM<sub>2,5</sub> – TE-TOL, prekladalna naprava

Tabela 3.2: Pregled izmerjenih vrednosti delcev PM<sub>2,5</sub>.

Razpoložljivih urnih podatkov:	720	100%
Maksimalna urna koncentracija:	1368 µg/m <sup>3</sup>	05.06.2020 19:00:00
Maksimalna dnevna koncentracija:	217 µg/m <sup>3</sup>	05.06.2020
Minimalna dnevna koncentracija:	107 µg/m <sup>3</sup>	11.06.2020
Srednja koncentracija v obdobju:	141 µg/m <sup>3</sup>	
Percentilna vrednost		
- 50 p.v. - urnih koncentracij:	92 µg/m <sup>3</sup>	
- 50 p.v. - dnevnih koncentracij:	131 µg/m <sup>3</sup>	

Razredi porazdelitve	Čas. interval - URA		Čas. interval - DAN	
	št. primerov	delež - %	št. primerov	delež - %
0.0 do 5.0 µg/m <sup>3</sup>	0	0	0	0
5.0 do 10.0 µg/m <sup>3</sup>	0	0	0	0
10.0 do 15.0 µg/m <sup>3</sup>	0	0	0	0
15.0 do 20.0 µg/m <sup>3</sup>	0	0	0	0
20.0 do 25.0 µg/m <sup>3</sup>	11	2	0	0
25.0 do 30.0 µg/m <sup>3</sup>	88	12	0	0
30.0 do 35.0 µg/m <sup>3</sup>	91	13	0	0
35.0 do 40.0 µg/m <sup>3</sup>	41	6	0	0
40.0 do 45.0 µg/m <sup>3</sup>	27	4	0	0
45.0 do 50.0 µg/m <sup>3</sup>	24	3	0	0
50.0 do 60.0 µg/m <sup>3</sup>	24	3	0	0
60.0 do 80.0 µg/m <sup>3</sup>	30	4	0	0
80.0 do 100.0 µg/m <sup>3</sup>	33	5	0	0
100.0 do 120.0 µg/m <sup>3</sup>	33	5	5	17
120.0 do 140.0 µg/m <sup>3</sup>	24	3	11	37
140.0 do 160.0 µg/m <sup>3</sup>	31	4	8	27
160.0 do 180.0 µg/m <sup>3</sup>	29	4	5	17
180.0 do 200.0 µg/m <sup>3</sup>	29	4	0	0
200.0 do 250.0 µg/m <sup>3</sup>	64	9	1	3
250.0 do 300.0 µg/m <sup>3</sup>	60	8	0	0
300.0 do 400.0 µg/m <sup>3</sup>	54	8	0	0
400.0 do 500.0 µg/m <sup>3</sup>	16	2	0	0
500.0 do 9999.0 µg/m <sup>3</sup>	11	2	0	0
Skupaj	720	100	30	100

### URNE KONCENTRACIJE - delci PM2.5

TE-TOL Prekladalna naprava  
 01.06.2020 do 01.07.2020

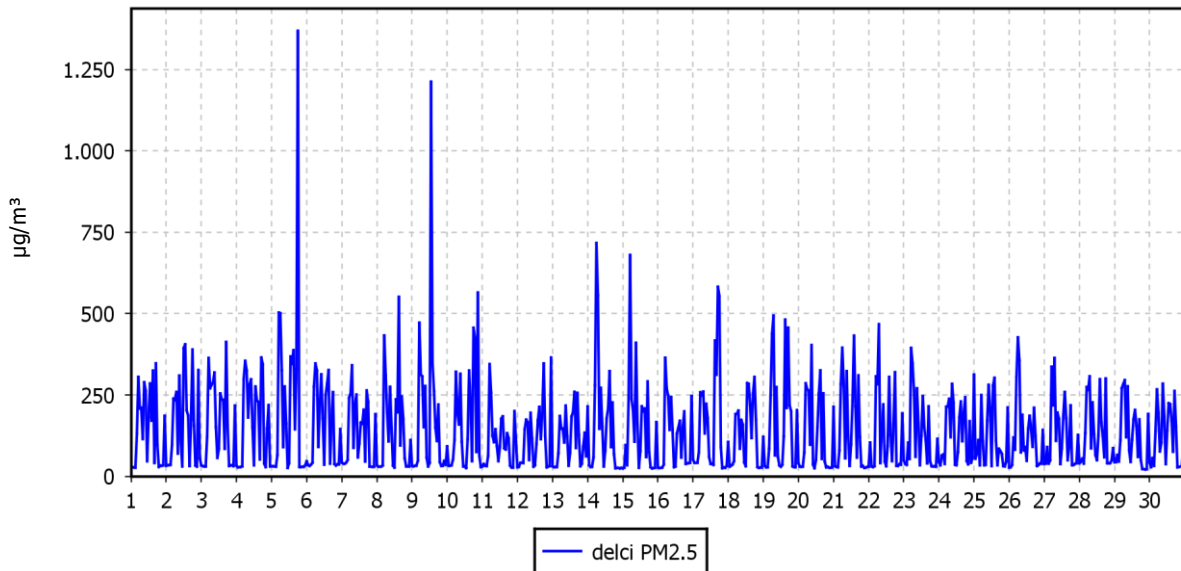

### DNEVNE KONCENTRACIJE - delci PM2.5

TE-TOL Prekladalna naprava  
 01.06.2020 do 01.07.2020

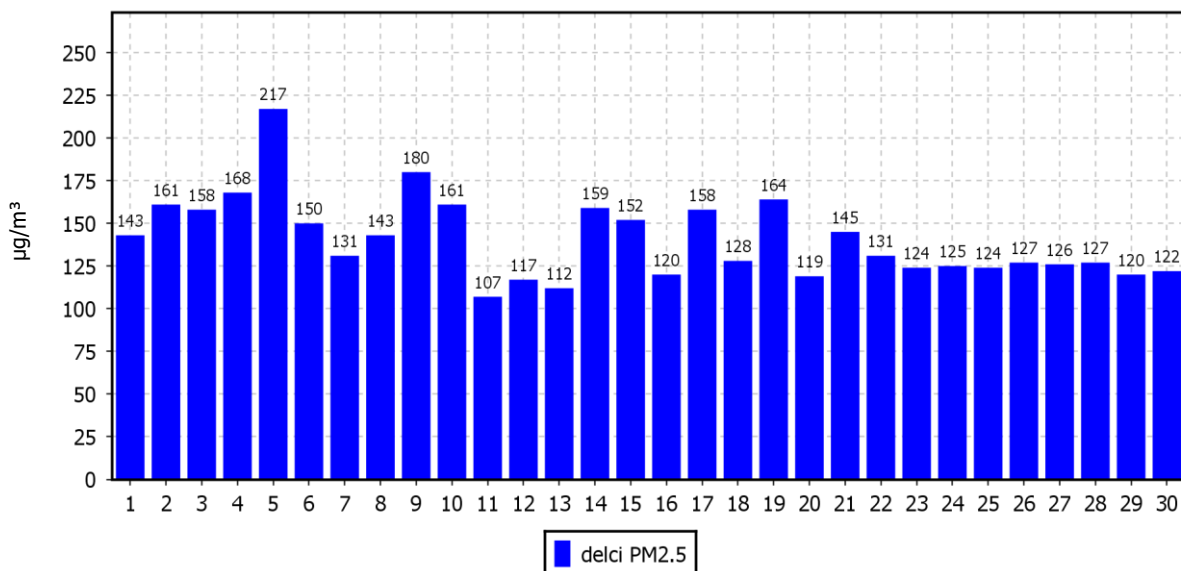

### KONCENTRACIJE - delci PM2.5

TE-TOL Prekladalna naprava  
 01.01.2020 do 01.01.2021

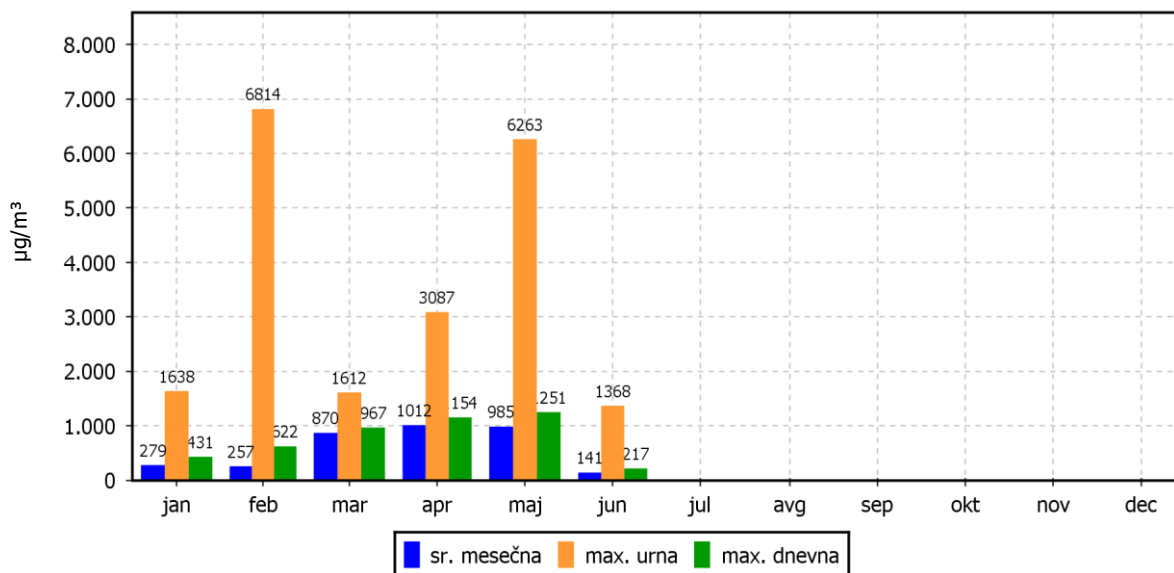



## 4. INFORMATIVNI REZULTATI MERITEV ARSO - BEŽIGRAD

Agencija Republike Slovenije za okolje (ARSO), katere krovna ustanova je Ministrstvo za okolje in prostor, ima svoje uradno merilno mesto na naslovu Vojkova cesta 1b, 1000 Ljubljana. Mikro lokacija merilnega mesta je med Vojkovo in Linhartovo cesto, na dvorišču Agencije. Makro lokacija pa je med obema enotama Javnega podjetja Energetika Ljubljana d.o.o. V nadaljevanju se prikazane vrednosti na postaji Bežigrad in so le informativne narave, saj so rezultati meritev uradni ob izdaji publikacije Kakovosti zraka v Sloveniji v določenem letu. Za kakovost in verodostojnost meritev je odgovorna ARSO.

### 4.1.1 Pregled koncentracij v zraku: SO<sub>2</sub> – ARSO, Ljubljana - Bežigrad

Obdobje meritev: 01.06.2020 do 01.07.2020

Razpoložljivih urnih podatkov:	509	71%
Maksimalna urna koncentracija:	2 µg/m <sup>3</sup>	19.06.2020 09:00:00
Maksimalna dnevna koncentracija:	2 µg/m <sup>3</sup>	21.06.2020
Minimalna dnevna koncentracija:	2 µg/m <sup>3</sup>	03.06.2020
Srednja koncentracija v obdobju:	2* µg/m <sup>3</sup>	
Število primerov urne koncentracije		
- nad MVU 350 µg/m <sup>3</sup> :	0	
Število primerov dnevne koncentracije		
- nad MVD 125 µg/m <sup>3</sup> :	0	
Št. intervalov 3 zaporednih ur nad AV 500 µg/m <sup>3</sup> :	0	
Percentilna vrednost		
- 98 p.v. - urnih koncentracij:	2 µg/m <sup>3</sup>	
- 50 p.v. - dnevnih koncentracij:	2 µg/m <sup>3</sup>	
* Informativna vrednost, pod 75% podatkov.		

Razredi porazdelitve	Čas. interval - URA		Čas. interval - DAN	
	št. primerov	delež - %	št. primerov	delež - %
0.0 do 1.0 µg/m <sup>3</sup>	0	0	0	0
1.0 do 2.0 µg/m <sup>3</sup>	194	38	11	50
2.0 do 3.0 µg/m <sup>3</sup>	315	62	11	50
3.0 do 4.0 µg/m <sup>3</sup>	0	0	0	0
4.0 do 5.0 µg/m <sup>3</sup>	0	0	0	0
5.0 do 7.5 µg/m <sup>3</sup>	0	0	0	0
7.5 do 10.0 µg/m <sup>3</sup>	0	0	0	0
10.0 do 15.0 µg/m <sup>3</sup>	0	0	0	0
15.0 do 20.0 µg/m <sup>3</sup>	0	0	0	0
20.0 do 25.0 µg/m <sup>3</sup>	0	0	0	0
25.0 do 30.0 µg/m <sup>3</sup>	0	0	0	0
30.0 do 35.0 µg/m <sup>3</sup>	0	0	0	0
35.0 do 40.0 µg/m <sup>3</sup>	0	0	0	0
40.0 do 45.0 µg/m <sup>3</sup>	0	0	0	0
45.0 do 50.0 µg/m <sup>3</sup>	0	0	0	0
50.0 do 60.0 µg/m <sup>3</sup>	0	0	0	0
60.0 do 70.0 µg/m <sup>3</sup>	0	0	0	0
70.0 do 80.0 µg/m <sup>3</sup>	0	0	0	0
80.0 do 90.0 µg/m <sup>3</sup>	0	0	0	0
90.0 do 100.0 µg/m <sup>3</sup>	0	0	0	0
100.0 do 9999.0 µg/m <sup>3</sup>	0	0	0	0
Skupaj	509	100	22	100



### ARSO

Ljubljana-Bežigrad  
01.06.2020 do 01.07.2020

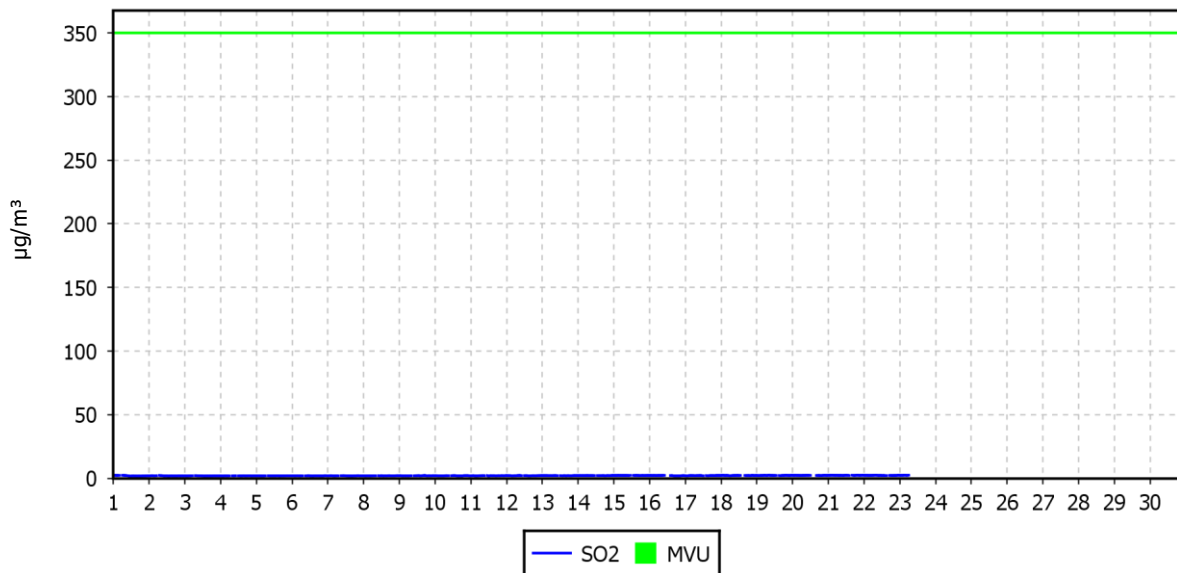

### ARSO

Ljubljana-Bežigrad  
01.06.2020 do 01.07.2020

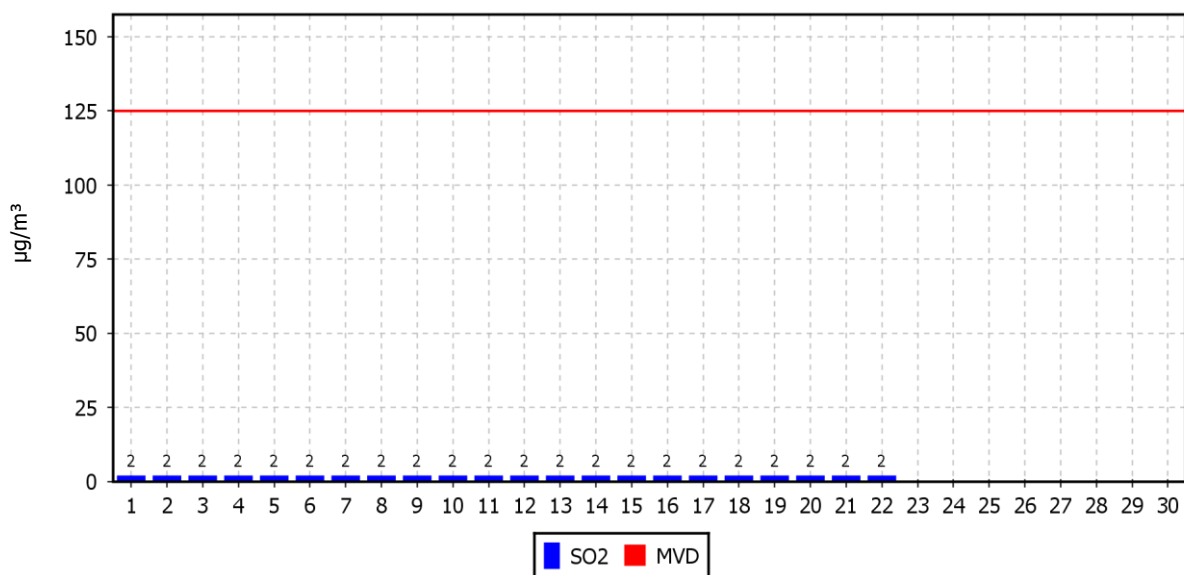



## ARSO

Ljubljana-Bežigrad

01.01.2020 do 01.01.2021

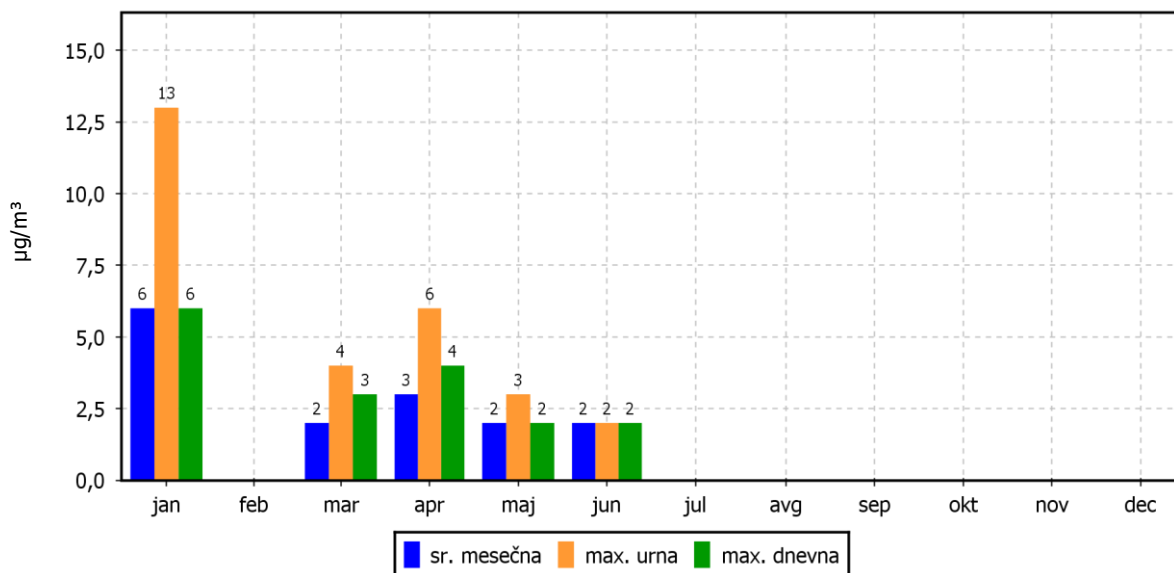

#### 4.1.2 Pregled koncentracij v zraku: NO<sub>2</sub> – ARSO, Ljubljana - Bežigrad

Obdobje meritev: 01.06.2020 do 01.07.2020

Razpoložljivih urnih podatkov:	508	71%
Maksimalna urna koncentracija:	44 µg/m <sup>3</sup>	22.06.2020 08:00:00
Maksimalna dnevna koncentracija:	19 µg/m <sup>3</sup>	05.06.2020
Minimalna dnevna koncentracija:	5 µg/m <sup>3</sup>	14.06.2020
Srednja koncentracija v obdobju:	12* µg/m <sup>3</sup>	
Število primerov urne koncentracije		
- nad MVU 200 µg/m <sup>3</sup> :	0	
Št. intervalov 3 zaporednih ur nad AV 400 µg/m <sup>3</sup> :	0	
Percentilna vrednost		
- 98 p.v. - urnih koncentracij:	36 µg/m <sup>3</sup>	
- 50 p.v. - dnevnih koncentracij:	12 µg/m <sup>3</sup>	
* Informativna vrednost, pod 75% podatkov.		

Razredi porazdelitve	Čas. interval - URA		Čas. interval - DAN	
	št. primerov	delež - %	št. primerov	delež - %
0.0 do 5.0 µg/m <sup>3</sup>	78	15	1	5
5.0 do 10.0 µg/m <sup>3</sup>	182	36	4	18
10.0 do 15.0 µg/m <sup>3</sup>	109	21	12	55
15.0 do 20.0 µg/m <sup>3</sup>	53	10	5	23
20.0 do 25.0 µg/m <sup>3</sup>	36	7	0	0
25.0 do 30.0 µg/m <sup>3</sup>	24	5	0	0
30.0 do 35.0 µg/m <sup>3</sup>	14	3	0	0
35.0 do 40.0 µg/m <sup>3</sup>	7	1	0	0
40.0 do 45.0 µg/m <sup>3</sup>	5	1	0	0
45.0 do 50.0 µg/m <sup>3</sup>	0	0	0	0
50.0 do 60.0 µg/m <sup>3</sup>	0	0	0	0
60.0 do 80.0 µg/m <sup>3</sup>	0	0	0	0
80.0 do 100.0 µg/m <sup>3</sup>	0	0	0	0
100.0 do 120.0 µg/m <sup>3</sup>	0	0	0	0
120.0 do 140.0 µg/m <sup>3</sup>	0	0	0	0
140.0 do 160.0 µg/m <sup>3</sup>	0	0	0	0
160.0 do 180.0 µg/m <sup>3</sup>	0	0	0	0
180.0 do 200.0 µg/m <sup>3</sup>	0	0	0	0
200.0 do 250.0 µg/m <sup>3</sup>	0	0	0	0
250.0 do 300.0 µg/m <sup>3</sup>	0	0	0	0
300.0 do 400.0 µg/m <sup>3</sup>	0	0	0	0
400.0 do 9999.0 µg/m <sup>3</sup>	0	0	0	0
Skupaj	508	100	22	100

### ARSO

Ljubljana-Bežigrad

01.06.2020 do 01.07.2020

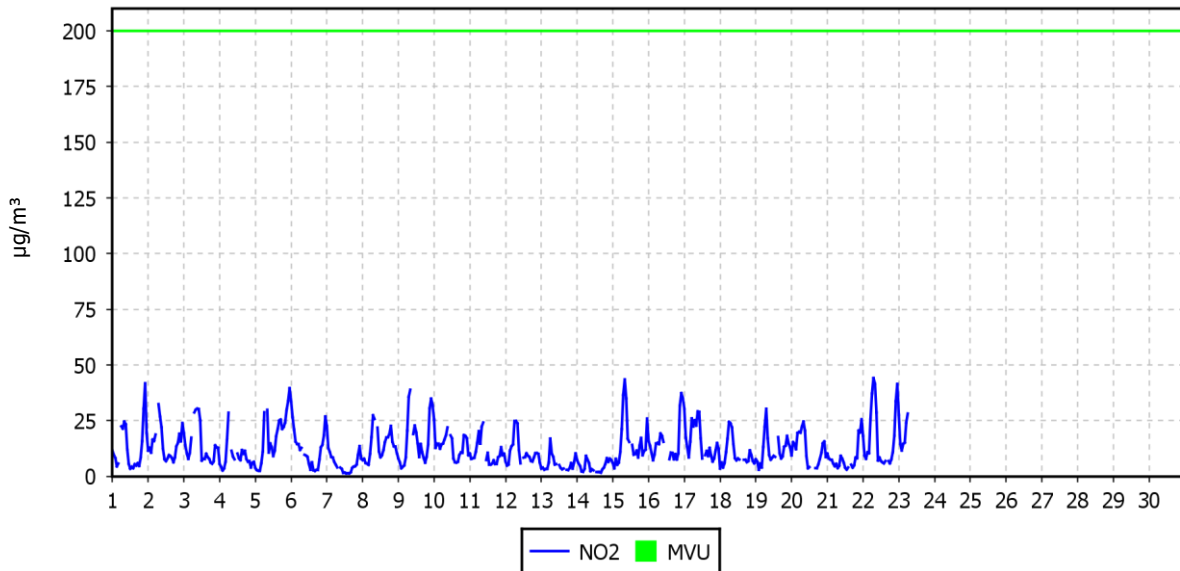

### ARSO

Ljubljana-Bežigrad

01.06.2020 do 01.07.2020

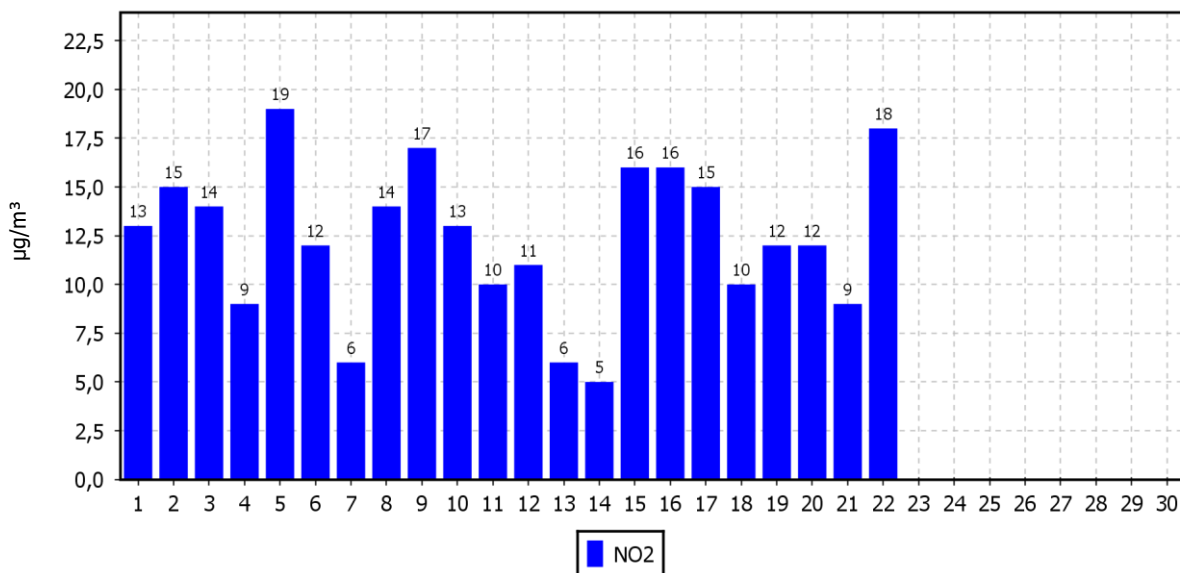

### ARSO

Ljubljana-Bežigrad

01.01.2020 do 01.01.2021

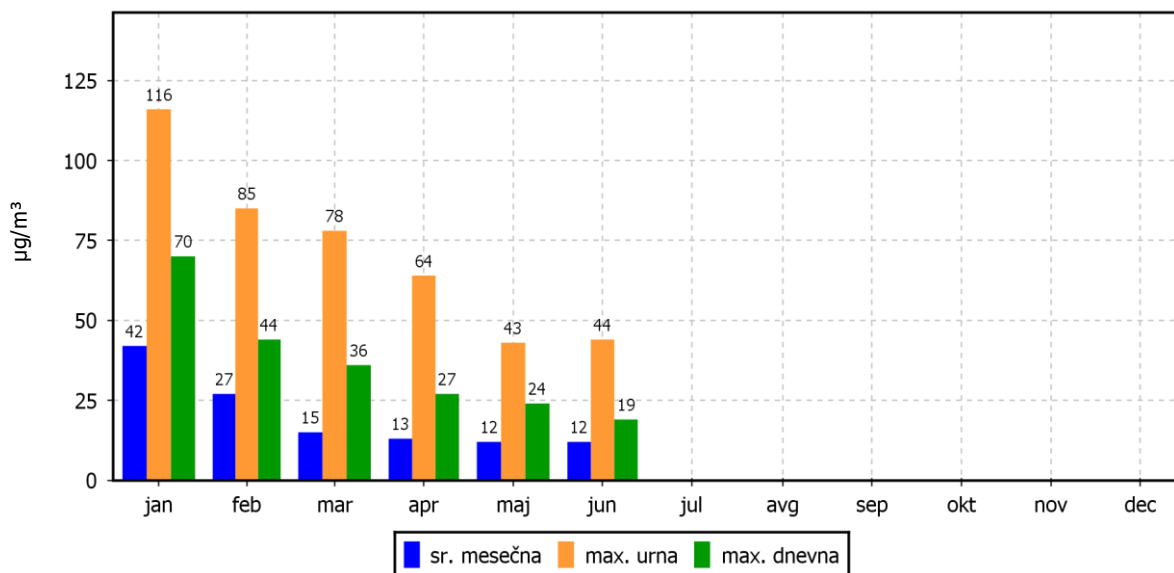

#### 4.1.3 Pregled koncentracij v zraku: NO<sub>x</sub> – ARSO, Ljubljana - Bežigrad

Obdobje meritev: 01.06.2020 do 01.07.2020

Razpoložljivih urnih podatkov:	509	71%
Maksimalna urna koncentracija:	102 µg/m <sup>3</sup>	22.06.2020 08:00:00
Maksimalna dnevna koncentracija:	23 µg/m <sup>3</sup>	22.06.2020
Minimalna dnevna koncentracija:	3 µg/m <sup>3</sup>	14.06.2020
Srednja koncentracija v obdobju:	14* µg/m <sup>3</sup>	
Percentilna vrednost		
- 98 p.v. - urnih koncentracij:	50 µg/m <sup>3</sup>	
- 50 p.v. - dnevnih koncentracij:	14 µg/m <sup>3</sup>	
* Informativna vrednost, pod 75% podatkov.		

Razredi porazdelitve	Čas. interval - URA		Čas. interval - DAN	
	št. primerov	delež - %	št. primerov	delež - %
0.0 do 5.0 µg/m <sup>3</sup>	102	20	3	14
5.0 do 10.0 µg/m <sup>3</sup>	147	29	2	9
10.0 do 15.0 µg/m <sup>3</sup>	106	21	7	32
15.0 do 20.0 µg/m <sup>3</sup>	47	9	8	36
20.0 do 25.0 µg/m <sup>3</sup>	27	5	2	9
25.0 do 30.0 µg/m <sup>3</sup>	19	4	0	0
30.0 do 35.0 µg/m <sup>3</sup>	14	3	0	0
35.0 do 40.0 µg/m <sup>3</sup>	15	3	0	0
40.0 do 45.0 µg/m <sup>3</sup>	15	3	0	0
45.0 do 50.0 µg/m <sup>3</sup>	5	1	0	0
50.0 do 60.0 µg/m <sup>3</sup>	8	2	0	0
60.0 do 80.0 µg/m <sup>3</sup>	1	0	0	0
80.0 do 100.0 µg/m <sup>3</sup>	0	0	0	0
100.0 do 120.0 µg/m <sup>3</sup>	1	0	0	0
120.0 do 140.0 µg/m <sup>3</sup>	0	0	0	0
140.0 do 160.0 µg/m <sup>3</sup>	0	0	0	0
160.0 do 180.0 µg/m <sup>3</sup>	0	0	0	0
180.0 do 200.0 µg/m <sup>3</sup>	0	0	0	0
200.0 do 250.0 µg/m <sup>3</sup>	0	0	0	0
250.0 do 300.0 µg/m <sup>3</sup>	0	0	0	0
300.0 do 400.0 µg/m <sup>3</sup>	0	0	0	0
400.0 do 9999.0 µg/m <sup>3</sup>	0	0	0	0
Skupaj	507	100	22	100

### ARSO

Ljubljana-Bežigrad  
 01.06.2020 do 01.07.2020

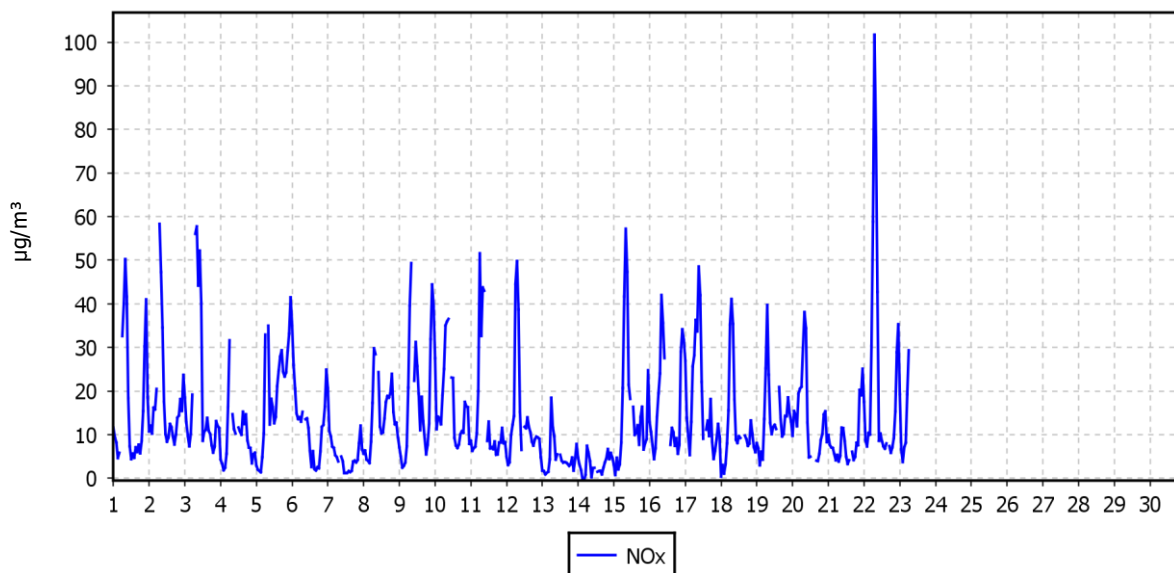

### ARSO

Ljubljana-Bežigrad  
 01.06.2020 do 01.07.2020

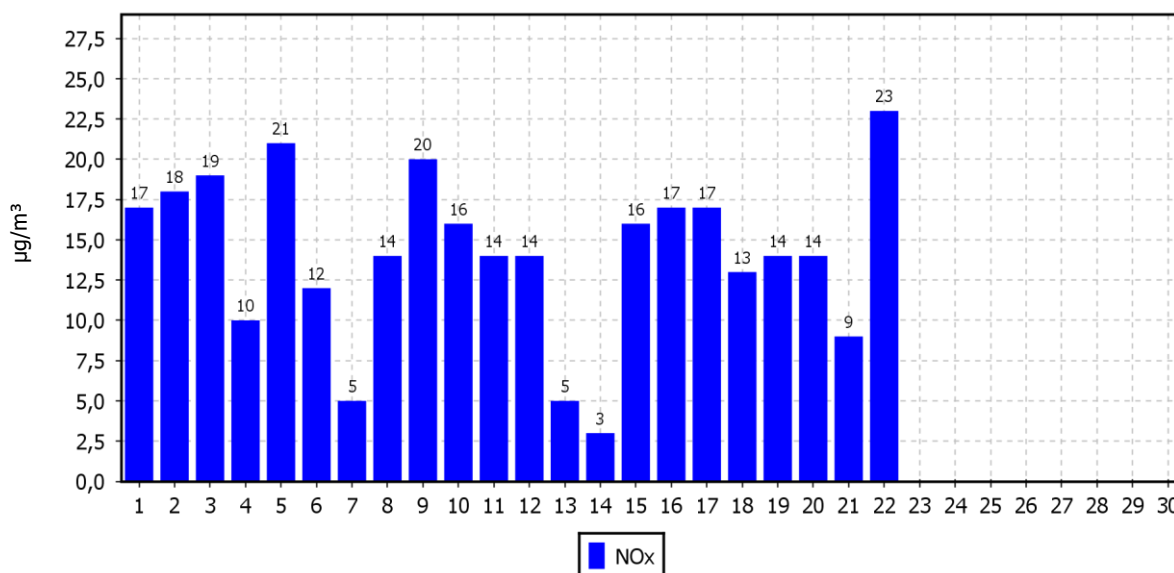

## ARSO

Ljubljana-Bežigrad

01.01.2020 do 01.01.2021

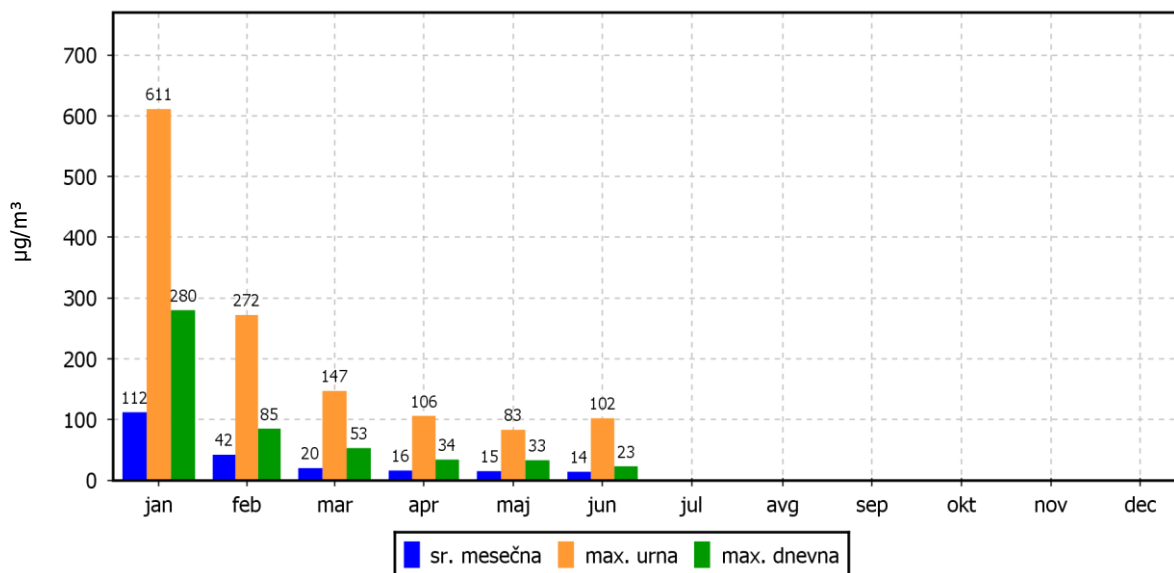

#### 4.1.4 Pregled koncentracij v zraku: O<sub>3</sub> – ARSO, Ljubljana - Bežigrad

Obdobje meritev: 01.06.2020 do 01.07.2020

Razpoložljivih urnih podatkov:	509	71%
Maksimalna urna koncentracija:	110 µg/m <sup>3</sup>	03.06.2020 21:00:00
Maksimalna dnevna koncentracija:	92 µg/m <sup>3</sup>	13.06.2020
Minimalna dnevna koncentracija:	34 µg/m <sup>3</sup>	09.06.2020
Srednja koncentracija v obdobju:	56* µg/m <sup>3</sup>	
Število primerov urne koncentracije		
- nad OV 180 µg/m <sup>3</sup> :	0	
- nad AV 240 µg/m <sup>3</sup> :	0	
Percentilna vrednost		
- 98 p.v. - urnih koncentracij:	102 µg/m <sup>3</sup>	
- 50 p.v. - dnevnih koncentracij:	53 µg/m <sup>3</sup>	
AOT40: obdobje		
- mesečna vrednost	1315 (µg/m <sup>3</sup> ).h	1.6. do 1.7.
- varstvo rastlin	3493 (µg/m <sup>3</sup> ).h	1.5. do 1.8.
- varstvo gozdov	11049 (µg/m <sup>3</sup> ).h	1.4. do 1.10.
Dnevna 8-urna vrednost:		
- število primerov nad 120 µg/m <sup>3</sup> :	0	
* Informativna vrednost, pod 75% podatkov.		

Razredi porazdelitve	Čas. interval - URA		Čas. interval - DAN	
	št. primerov	delež - %	št. primerov	delež - %
0.0 do 20.0 µg/m <sup>3</sup>	60	12	0	0
20.0 do 40.0 µg/m <sup>3</sup>	119	23	4	18
40.0 do 65.0 µg/m <sup>3</sup>	106	21	11	50
65.0 do 80.0 µg/m <sup>3</sup>	98	19	5	23
80.0 do 100.0 µg/m <sup>3</sup>	108	21	2	9
100.0 do 120.0 µg/m <sup>3</sup>	18	4	0	0
120.0 do 130.0 µg/m <sup>3</sup>	0	0	0	0
130.0 do 150.0 µg/m <sup>3</sup>	0	0	0	0
150.0 do 160.0 µg/m <sup>3</sup>	0	0	0	0
160.0 do 180.0 µg/m <sup>3</sup>	0	0	0	0
180.0 do 200.0 µg/m <sup>3</sup>	0	0	0	0
200.0 do 220.0 µg/m <sup>3</sup>	0	0	0	0
220.0 do 240.0 µg/m <sup>3</sup>	0	0	0	0
240.0 do 260.0 µg/m <sup>3</sup>	0	0	0	0
260.0 do 280.0 µg/m <sup>3</sup>	0	0	0	0
280.0 do 300.0 µg/m <sup>3</sup>	0	0	0	0
300.0 do 320.0 µg/m <sup>3</sup>	0	0	0	0
320.0 do 340.0 µg/m <sup>3</sup>	0	0	0	0
340.0 do 360.0 µg/m <sup>3</sup>	0	0	0	0
360.0 do 9999.0 µg/m <sup>3</sup>	0	0	0	0
Skupaj	509	100	22	100



### ARSO

Ljubljana-Bežigrad

01.06.2020 do 01.07.2020

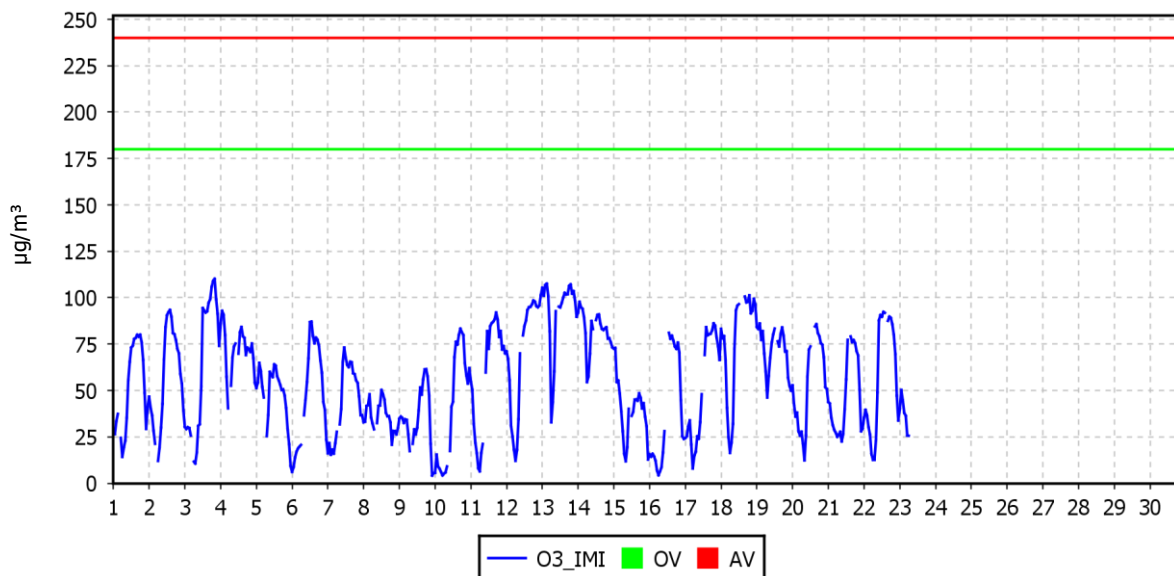

### ARSO

Ljubljana-Bežigrad

01.06.2020 do 01.07.2020

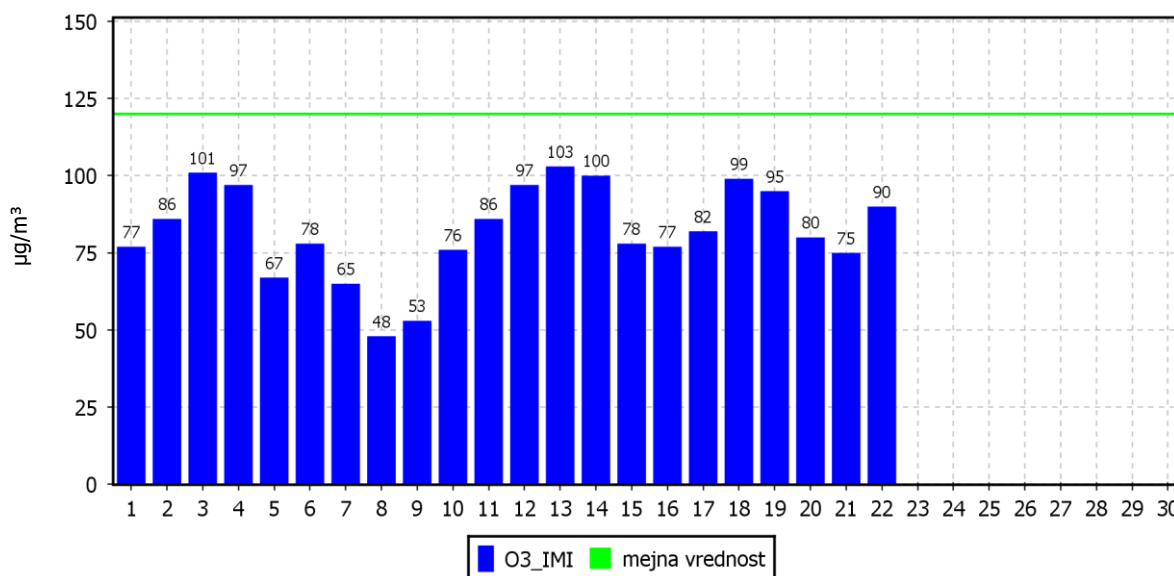

## ARSO

Ljubljana-Bežigrad

01.01.2020 do 01.01.2021

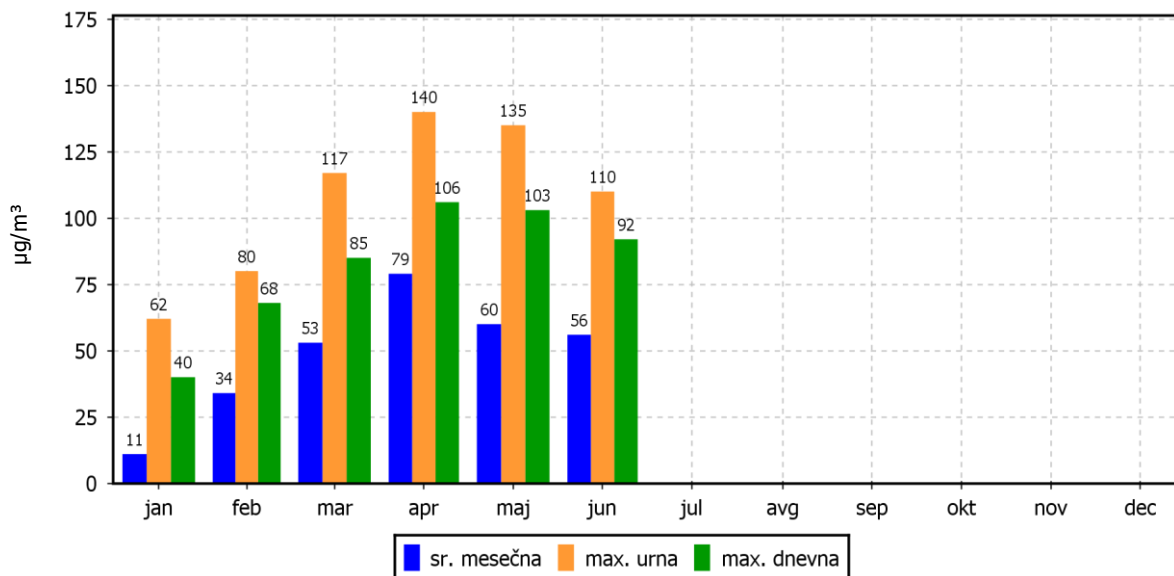

#### 4.1.5 Pregled koncentracij v zraku: PM<sub>10</sub> – ARSO, Ljubljana - Bežigrad

Obdobje meritev: 01.06.2020 do 01.07.2020

Razpoložljivih urnih podatkov:	527	73%
Maksimalna urna koncentracija:	42 µg/m <sup>3</sup>	21.06.2020 23:00:00
Maksimalna dnevna koncentracija:	18 µg/m <sup>3</sup>	02.06.2020
Minimalna dnevna koncentracija:	5 µg/m <sup>3</sup>	08.06.2020
Srednja koncentracija v obdobju:	11* µg/m <sup>3</sup>	
Število primerov dnevne koncentracije		
- nad MVD 50 µg/m <sup>3</sup> :	0	
Percentilna vrednost		
- 98 p.v. - urnih koncentracij:	29 µg/m <sup>3</sup>	
- 50 p.v. - dnevnih koncentracij:	10 µg/m <sup>3</sup>	
* Informativna vrednost, pod 75% podatkov.		

Razredi porazdelitve	Čas. interval - URA		Čas. interval - DAN	
	št. primerov	delež - %	št. primerov	delež - %
0.0 do 5.0 µg/m <sup>3</sup>	71	13	0	0
5.0 do 10.0 µg/m <sup>3</sup>	170	32	10	45
10.0 do 15.0 µg/m <sup>3</sup>	126	24	10	45
15.0 do 20.0 µg/m <sup>3</sup>	79	15	2	9
20.0 do 25.0 µg/m <sup>3</sup>	28	5	0	0
25.0 do 30.0 µg/m <sup>3</sup>	15	3	0	0
30.0 do 35.0 µg/m <sup>3</sup>	6	1	0	0
35.0 do 40.0 µg/m <sup>3</sup>	1	0	0	0
40.0 do 45.0 µg/m <sup>3</sup>	1	0	0	0
45.0 do 50.0 µg/m <sup>3</sup>	0	0	0	0
50.0 do 60.0 µg/m <sup>3</sup>	0	0	0	0
60.0 do 80.0 µg/m <sup>3</sup>	0	0	0	0
80.0 do 100.0 µg/m <sup>3</sup>	0	0	0	0
100.0 do 120.0 µg/m <sup>3</sup>	0	0	0	0
120.0 do 140.0 µg/m <sup>3</sup>	0	0	0	0
140.0 do 160.0 µg/m <sup>3</sup>	0	0	0	0
160.0 do 180.0 µg/m <sup>3</sup>	0	0	0	0
180.0 do 200.0 µg/m <sup>3</sup>	0	0	0	0
200.0 do 250.0 µg/m <sup>3</sup>	0	0	0	0
250.0 do 300.0 µg/m <sup>3</sup>	0	0	0	0
300.0 do 400.0 µg/m <sup>3</sup>	0	0	0	0
400.0 do 500.0 µg/m <sup>3</sup>	0	0	0	0
500.0 do 9999.0 µg/m <sup>3</sup>	0	0	0	0
Skupaj	497	94	22	100

**ARSO**

Ljubljana-Bežigrad

01.06.2020 do 01.07.2020

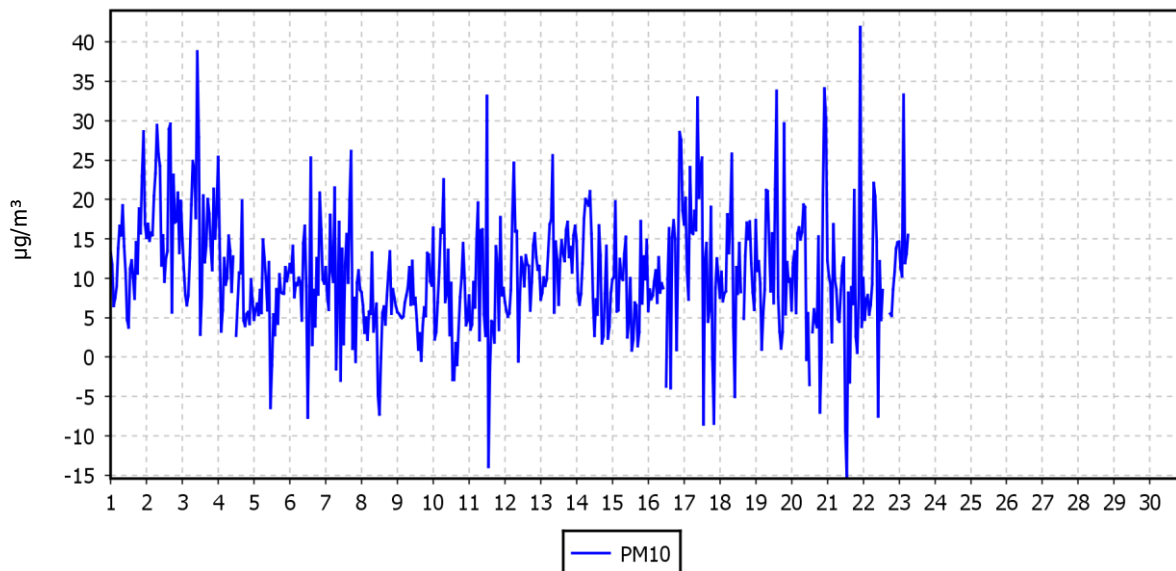

**ARSO**

Ljubljana-Bežigrad

01.06.2020 do 01.07.2020

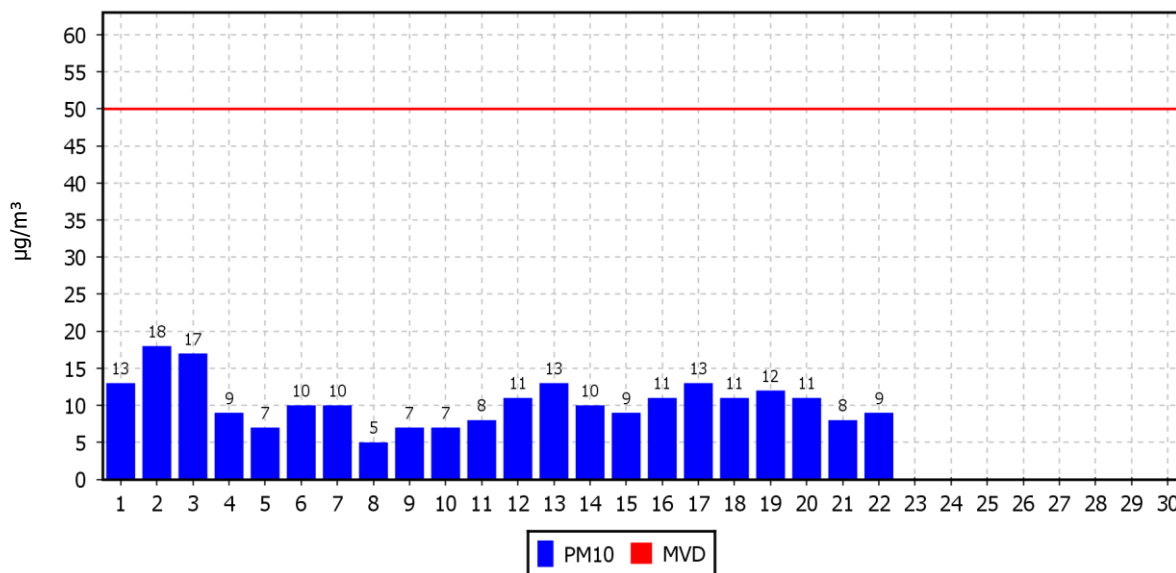

### ARSO

Ljubljana-Bežigrad

01.01.2020 do 01.01.2021

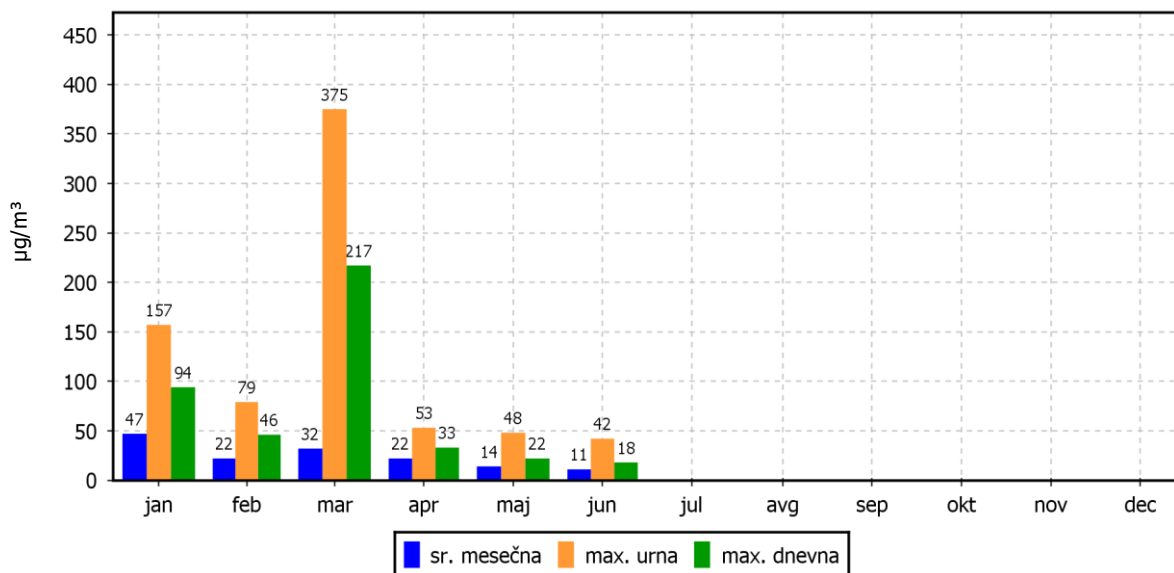



## 5. ZAKLJUČEK

Meritve onesnaženosti zraka in meteoroloških parametrov so bile opravljene z merilnim sistemom monitoringa kakovosti zunanjega zraka podjetja Energetika Ljubljana d.o.o. na lokaciji Zadobrova, ki je v upravljanju strokovnega osebja EIMV. Postopke za izvajanje meritev in QA/QC postopke je predpisal EIMV. Izdelal je tudi obdelavo rezultatov meritev in potrdil njihovo veljavnost.

V poročilu so za mesec junij 2020 podani rezultati urnih in dnevni vrednosti za parametre SO<sub>2</sub>, NO<sub>2</sub>/NO<sub>x</sub>, O<sub>3</sub> in delce PM<sub>10</sub> ter statistična analiza v skladu s predpisano zakonodajo. Podani so tudi rezultati meritev meteoroloških parametrov v tem času. Prav tako so z namenom primerjave rezultatov podane tudi meritve onesnažil na merilnem mestu Bežigrad.

- Zadobrova

V mesecu juniju 2020 je bilo izmerjeno 100% pravih rezultatov urnih koncentracij SO<sub>2</sub>, O<sub>3</sub> in NO<sub>2</sub>/NO<sub>x</sub> ter 93 % pravih rezultatov urnih koncentracij PM<sub>10</sub>. Posledično vsi rezultati sledijo cilju za letno razpoložljivost uradnih podatkov merjenih parametrov monitoringa kakovosti zunanjega zraka podjetja Energetika Ljubljana d.o.o.

Urna mejna vrednost (350 µg/m<sup>3</sup>) in dnevna mejna vrednost SO<sub>2</sub> (125 µg/m<sup>3</sup>) nista bili preseženi. Maksimalna urna koncentracija SO<sub>2</sub> na je znašala 4 µg/m<sup>3</sup> dne 29.06, maksimalna dnevna koncentracija 2 µg/m<sup>3</sup> dne 28.06. Srednja mesečna koncentracija je znašala 2 µg/m<sup>3</sup>. Indeks kakovosti zraka (CAQI) za ta parameter je zelo nizek. Onesnaženje z SO<sub>2</sub> je bilo največje iz jugo-vzhoda. Največji deleži so iz smeri SEE. Naprava TE-TOL leži v smeri SW.

Urna mejna vrednost (200 µg/m<sup>3</sup>) in alarmna mejna vrednost (koncentracije 3-eh zaporednih ur nad 400 µg/m<sup>3</sup>) NO<sub>2</sub> nista bili preseženi. Maksimalna urna koncentracija NO<sub>2</sub> je znašala 34 µg/m<sup>3</sup> dne 5.06, maksimalna dnevna koncentracija pa 14 µg/m<sup>3</sup> dne 3.06. Srednja mesečna koncentracija je v tem mesecu znašala 10 µg/m<sup>3</sup>. Indeks kakovosti zraka (CAQI) za ta parameter je zelo nizek. Onesnaženje z NO<sub>2</sub> je bilo največje iz zahoda. Največji deleži so iz smeri W. Naprava TE-TOL leži v smeri SW. Srednja mesečna koncentracija je bila v mesecu juniju malenkost višja kot najnižja v maju, kar je najverjetneje posledica razglasitev konca epidemije s 1. junijem.

Opozorilna vrednost (180 µg/m<sup>3</sup>), alarmna vrednost (240 µg/m<sup>3</sup>) in ciljna vrednost za varovanje zdravja ljudi (120 µg/m<sup>3</sup>) O<sub>3</sub> niso bile presežene. Maksimalna urna koncentracija O<sub>3</sub> je znašala 88 µg/m<sup>3</sup> dne 27.06, maksimalna dnevna koncentracija 63 µg/m<sup>3</sup> dne 13.6. Srednja mesečna koncentracija je znašala 38 µg/m<sup>3</sup>. Indeks kakovosti zraka (CAQI) za ta parameter je nizek. Ozon je v največji meri prihajal iz jugo-zahoda. Največji deleži so iz smeri SW. Naprava TE-TOL leži v smeri SW.

Dnevna mejna vrednost PM<sub>10</sub> (50 µg/m<sup>3</sup>) ni bila presežena, v letu 2020 pa skupno število preseganj ostaja na 4. Maksimalna urna koncentracija delcev PM<sub>10</sub> na lokaciji Zadobrova je znašala 82 µg/m<sup>3</sup> dne 27.06.2020 ob 6:00. Maksimalna dnevna koncentracija je bila posledično 25 µg/m<sup>3</sup> istega dne. Srednja mesečna koncentracija je znašala 17 µg/m<sup>3</sup>. Indeks kakovosti zraka (CAQI) za ta parameter je nizek. Onesnaženje z delci PM<sub>10</sub> je v največji meri prihajal iz severo-vzhoda. Največji deleži so iz smeri NNE. Naprava TE-TOL leži v smeri SW.

- Prekladalna enota

Meritve delcev so se izvajale na prekladalni napravi v bližini transportnih trakov premoga in biomase. V poročilu so v poglavju 3 prikazane izmerjene vrednosti delcev PM<sub>10</sub> in PM<sub>2,5</sub>. V merjenem obdobju je bila najvišja urna izmerjena vrednost delcev PM<sub>10</sub> 2494 µg/m<sup>3</sup>, kar je precej manj kot mesec prej kot prejšnji mesec (16977 µg/m<sup>3</sup>). Največja dnevna vrednost je bila izmerjena 310 µg/m<sup>3</sup>. Povprečna izmerjena vrednost delcev PM<sub>10</sub> v merjenem obdobju je znašala 186 µg/m<sup>3</sup>. Povprečna izmerjena vrednost prašnih delcev PM<sub>2,5</sub> je bila v merjenem obdobju 141 µg/m<sup>3</sup>, najvišja urna 1368 µg/m<sup>3</sup> in najvišja dnevna pa 217 µg/m<sup>3</sup>.

- Bežigrad

Razpoložljivost podatkov merilnikov na merilnem mestu ARSO je bila 71%. Maksimalna urna koncentracija SO<sub>2</sub> je znašala 2 µg/m<sup>3</sup>, maksimalna dnevna koncentracija 2 µg/m<sup>3</sup>. Srednja mesečna koncentracija je znašala 2 µg/m<sup>3</sup>. Maksimalna urna koncentracija NO<sub>2</sub> je znašala 44 µg/m<sup>3</sup>, maksimalna dnevna koncentracija 19 µg/m<sup>3</sup>. Srednja mesečna koncentracija je znašala 12 µg/m<sup>3</sup>. Maksimalna urna koncentracija O<sub>3</sub> je znašala 110 µg/m<sup>3</sup>. Maksimalna dnevna koncentracija je bila izmerjena 92 µg/m<sup>3</sup>, srednja mesečna koncentracija pa je znašala 56 µg/m<sup>3</sup>. Dnevna mejna vrednost prašnih delcev (50 µg/m<sup>3</sup>) ni bila presežena. Maksimalna urna koncentracija delcev PM<sub>10</sub> je znašala 42 µg/m<sup>3</sup>, maksimalna dnevna koncentracija pa 18 µg/m<sup>3</sup>. Srednja mesečna koncentracija je znašala 11 µg/m<sup>3</sup>.

Junij je imel kar nekaj padavin, močnejši nalivi so se pojavili v obdobju med 5 in 6.06 (40,8 mm), med 8. in 12.6 (71,7mm), ter dne 15. (4,5mm), 16. (7,4 mm) in 26.6 (17,3 mm). Skupaj je zapadlo 114 mm padavin (vir ARSO). Maksimalna temperatura je bila v maju 34°C dne 28.6 ob 16:00, minimalna pa 9°C. Povprečna temperatura v tem mesecu je bila 20°C. Veter je pihal iz vzhodne smeri, maksimalno hitrost je dosegel 12.6, 4 m/s.





**ELEKTROINŠTITUT MIŠAN VIDMAR**

Inštitut za elektrogospodarstvo in elektroindustrijo  
Ljubljana  
Oddelek za okolje

**JAVNO PODJETJE ENERGETIKA LJUBLJANA d.o.o.**  
enota TE – TOL

**MESEČNA ANALIZA REZULTATOV OBRATOVALNEGA MONITORINGA  
PADAVIN**

**JUNIJ 2020**

220245-B.16-6

Ljubljana, leto 2020





**ELEKTROINŠTITUT MILAN VIDMAR**

Inštitut za elektrogospodarstvo in elektroindustrijo  
Ljubljana  
Oddelek za okolje

Št. poročila: 220245-B.16-6

**JAVNO PODJETJE ENERGETIKA LJUBLJANA d.o.o.**  
**enota TE – TOL**

**MESEČNA ANALIZA REZULTATOV OBRATOVALNEGA MONITORINGA**  
**PADAVIN**

**JUNIJ 2020**

Ljubljana, leto 2020

Direktor:

**dr. Boris ŽITNIK, univ. dipl. inž. el.**

Vzorčenje in analize kakovosti padavin in količine usedlin je izvedel Elektroinštitut Milan Vidmar v Ljubljani. Analize vsebnosti težkih kovin v prašnih usedlinah je izvedel ERICo Velenje. Obdelava rezultatov monitoringa kakovosti padavin in usedlin, kot tudi postopki za zagotavljanje in nadzor nad kakovostjo podatkov so bili izdelani na Elektroinštitutu Milan Vidmar.

**© Elektroinštitut Milan Vidmar 2020**

Vse pravice pridržane. Nobenega dela dokumenta so brez poprejšnjega pisnega dovoljenja avtorja ne sme ponatisniti, razmnoževati, shranjevati v sistemu za shranjevanje podatkov ali prenašati v kakršnikoli obliki ali s kakršnimikoli sredstvi. Objavljanje rezultatov dovoljeno le z navedbo vira.

## PODATKI O POROČILU:

<b>Naročnik:</b>	Javno podjetje Energetika Ljubljana d.o.o. enota TE-TOL Ljubljana, Toplarniška 19
<b>Št. pogodbe:</b>	JPE SOK 478/17
<b>Odgovorna oseba naročnika:</b>	Irena DEBELJAK, univ. dipl. inž. kem. inž.
<b>Št. delovnega naloga:</b>	218 229
<b>Št. poročila:</b>	220245-B.16-6
<b>Naslov poročila:</b>	Mesečna analiza rezultatov obratovalnega monitoringa padavin
<b>Izvajalec:</b>	Elektroinštitut Milan Vidmar Inštitut za elektrogospodarstvo in elektroindustrijo, Ljubljana, Hajdrihova 2
<b>Odgovorni nosilec naloge:</b>	mag. Rudi VONČINA, univ. dipl. inž. el.
<b>Poročilo izdelali:</b>	Leonida MEHLE MATKO, dipl. inž. kem. inž. Tomaž ZAKŠEK, dipl. inž. kem. tehol.
<b>Datum izdelave:</b>	leto 2020
<b>Seznam prejemnikov poročila:</b>	<i>tiskana verzija:</i> Javno podjetje Energetika Ljubljana d.o.o., 1 x enota TE-TOL (Irena Debeljak) Elektroinštitut Milan Vidmar, knjižni arhiv 1 x  <i>elektronska verzija:</i> <a href="https://www.gtd-eimv.si/">https://www.gtd-eimv.si/</a> (Javno podjetje Energetika Ljubljana d.o.o., enota TE-TOL: Irena Debeljak, Anuška Bole, Gregor Škrli)

Vodja oddelka:

mag. Rudi VONČINA, univ. dipl. inž. el.



---

## **IZVLEČEK:**

V poročilu so podani rezultati analiz kakovosti padavin in količine usedlin ter koncentracij težkih kovin v usedlinah za obdobje od 01.05.2020 do 01.06.2020.





## **KAZALO VSEBINE**

<b>1. UVOD</b> .....	<b>1</b>
<b>2. ZAKONSKE OSNOVE</b> .....	<b>1</b>
<b>3. MERILNA MREŽA IN LOKACIJA MERILNIH MEST</b> .....	<b>2</b>
<b>4. NABOR MERITEV, SKLADNOST MERILNE TEHNIKE IN KAKOVOST MERITEV</b> .....	<b>2</b>
<b>5. REZULTATI MERITEV</b> .....	<b>2</b>
5.1 KAKOVOST PADAVIN IN KOLIČINA USEDLIN .....	3
5.1.1 <i>Kakovost padavin in količina usedlin – Za deponijo</i> .....	3
5.1.2 <i>Kakovost padavin in količina usedlin – Elektroinštitut Milan Vidmar</i> .....	9
5.1.3 <i>Kakovost padavin in količina usedlin – Zadobrova</i> .....	15
5.1.4 <i>Kakovost padavin in količina usedlin – Kočevje</i> .....	21
5.2 TEŽKE KOVINE V USEDLINAH.....	27
5.2.1 <i>Težke kovine v usedlinah – Za deponijo</i> .....	27
5.2.2 <i>Težke kovine v usedlinah – Elektroinštitut Milan Vidmar</i> .....	29
5.2.4 <i>Težke kovine v usedlinah – Zadobrova</i> .....	31
5.3 RAZŠIRJENA ANALIZA TEŽKIH KOVIN V USEDLINAH .....	35
5.3.1 <i>Razširjena analiza težkih kovin v usedlinah</i> .....	35
5.4 PAH IN Hg V USEDLINAH.....	37
5.4.1 <i>PAH in Hg v usedlinah – Zadobrova</i> .....	37
5.4.2 <i>PAH in Hg v usedlinah – Vnajarje</i> .....	37
<b>6. SKLEP</b> .....	<b>39</b>



## 1. UVOD

S sprejetjem Zakona o varstvu okolja (ZVO-1, Ur.l. RS, št. 41/2004 s spremembami) v letu 2004 je bil vzpostavljen pravni red za spodbujanje in usmerjanje družbenega razvoja, ki omogoča dolgoročne pogoje za človekovo zdravje, počutje in kakovost njegovega življenja ter ohranjanje biotske raznovrstnosti. Med cilji tega zakona sta tudi preprečitev in zmanjšanje obremenjevanja okolja in ohranjanje ter izboljševanje kakovosti okolja. Za doseganje ciljev oziroma nadzor nad doseganjem slednjih zakon predpisuje monitoring stanja okolja, kar obsega tudi monitoring kakovosti zunanjega zraka in z njim monitoring kakovosti padavin.

Eno od pomembnih meril stopnje onesnaženosti zunanjega zraka je sestava padavin oziroma usedlin. Snovi se na površje usedajo kot:

- mokre ali
- suhe usedline.

Mokre usedline nastajajo v procesu čiščenja plinov in delcev iz ozračja s tekočo (npr. kapljice vode) ali trdno (npr. kristali ledu) fazo. Suhe usedline pa se v obliki delcev ali plinov usedajo na površje v času, ko ni padavin. Kemijska sestava usedlin je tako merilo za stopnjo onesnaženosti zraka. Sestavine padavin so v večji meri produkti oksidacije najpogostejših onesnaževal, kot so SO<sub>2</sub>, NO<sub>x</sub>, CO in ogljikovodiki. Z njihovim usedanjem prihaja do zakisljevanja in evtrofikacije okolja.

## 2. ZAKONSKE OSNOVE

S ciljem zmanjšati zakisljevanje kot tudi evtrofikacijo, je bila leta 1979 sprejeta **Konvencija o onesnaževanju zraka na velike razdalje preko meja**. Na njeni osnovi so države dolžne izvajati **EMEP program**, ki vključuje tudi spremljanje kakovosti padavin. V okviru mreže EMEP naj bi se v vzorcih padavin določalo sledeče komponente: pH, SO<sub>4</sub><sup>2-</sup>, NO<sub>3</sub><sup>-</sup>, Cl<sup>-</sup>, NH<sub>4</sub><sup>+</sup>, K<sup>+</sup>, Na<sup>+</sup>, Ca<sup>2+</sup>, Mg<sup>2+</sup>, elektroprevodnost in pa nekatere kovine.

Po mednarodnem dogovoru je bila postavljena tudi mejna pH vrednost za kisle padavine, ki znaša 5,6 pH.

S stališča škodljivosti za zdravje in naravo se vedno večkrat omenjajo onesnaževala, kot so težke kovine in nekateri policiklični aromatski ogljikovodiki. Ti naj bi predstavljali tveganje za zdravje ljudi tako s koncentracijami v zraku kot tudi z usedanjem in to v že zelo majhnih koncentracijah, zato je bila v EU sprejeta četrta hčerinska direktiva na področju kakovosti zunanjega zraka:

- **Direktiva 2004/107/ES o arzeniu, kadmiju, živem srebru, niklju in policikličnih aromatskih ogljikovodikih v zunanjem zraku.**

Določbe direktive so vnesene v slovenski pravni red z **Uredbo o arzeniu, kadmiju, živem srebru, niklju in policikličnih ogljikovodikih (Ur.l. RS, št. 56/2006)**.

V letu 2008 je bila sprejeta direktiva o kakovosti zunanjega zraka in čistejšemu zraku:

- **Direktiva 2008/50/ES o kakovosti zunanjega zraka in čistejšem zraku za Evropo.**

V slovenski pravni red je bila vnesena z **Uredbo o kakovosti zunanjega zraka (Ur.l. RS, št. 09/2011 08/2015 in 66/2018)**.

Omenjena pravna akta sicer ne predpisujeta mejnih vrednosti, vendar pa vključujeta zahteve po spremljanju kakovosti in količine usedlin.

Pri monitoringu padavin je potrebno upoštevati tudi zahteve Pravilnika o ocenjevanju kakovosti zunanjega zraka (Ur.l. RS, št. 55/2011, 06/2015, 05/2017 in 05/2018).

### 3. MERILNA MREŽA IN LOKACIJA MERILNIH MEST

Monitoring kakovosti padavin in količine usedlin v okolici Javnega podjetja Energetika Ljubljana d.o.o., enota TE-TOL se izvaja mesečno na treh lokacijah: Za deponijo, Elektroinštitut Milan Vidmar, Zadobrova ter na referenčni lokaciji Kočevje.

### 4. NABOR MERITEV, SKLADNOST MERILNE TEHNIKE IN KAKOVOST MERITEV

Monitoring kakovosti padavin je sestavljen iz vzorčenja padavin na terenu in analiz vzorcev v laboratoriju.

V mesečnih vzorcih padavin se določa:

- volumen,
- prevodnost,
- koncentracije nitratov,
- koncentracije sulfatov
- koncentracije kloridov,
- koncentracije amoniaka,
- kovine Ca, Mg, Na, K in
- usedline ter
- težke kovine.

Padavine oziroma usedline vzorčimo z Bergerhoffovim zbiralnikom padavin.

Ker slovenska zakonodaja ne predpisuje posebnih zahtev glede meritev kakovosti padavin, se slednje izvaja v skladu z zahtevami programov EMEP (European Monitoring and Evaluation Programme) in GAW (Global Atmosphere Watch). Za določanje vsebnosti kovin se za vzorčenje in analizo uporablja standard prEN 15841.

Nabor parametrov, analizne metode in sistem zagotavljanja kakovosti podatkov za vzorčenje in analizo vzorcev padavin, ki je vpeljan v laboratoriju, sledi splošnim zahtevam programov EMEP (European Monitoring and Evaluation Programme) in GAW (Global Atmosphere Watch) in pa zahtevam, ki jih postavlja naša zakonodaja. Monitoring upošteva tudi zakonske zahteve glede reprezentativnosti mernih mest in zagotavljanja reprezentativnosti lokacije mernega mesta na območju na katerega vpliva vir onesnaževanja..

Vzorčenje in analize vzorcev padavin in usedlin so izvedene v kemijskem laboratoriju Elektroinštituta Milan Vidmar, z izjemo analiz težkih kovin, ki se izvajajo v ERICo.

Pri obdelavi podatkov so uporabljene tudi določbe Odločbe sveta z dne 27. januarja 1997 o vzpostavitvi vzajemne izmenjave informacij in podatkov iz merilnih mrež in posameznih postaj za merjenje onesnaženosti zunanjega zraka v državah članicah.

### 5. REZULTATI MERITEV

V tabelah, grafih in prilogah v nadaljevanju so prikazani rezultati meritev kakovosti padavin in količine usedlin za mesec maj. Poleg rezultatov meritev za mesec maj so prikazani tudi rezultati meritev za pretekle mesece, in sicer za obdobje enega leta. Za pH vrednosti in kovine, katerih meritve so zahtevane z zakonodajo, je za mesec maj prikazan petletni niz rezultatov meritev.

## 5.1 KAKOVOST PADAVIN IN KOLIČINA USEDLIN

### 5.1.1 Kakovost padavin in količina usedlin – Za deponijo

Lokacija: Javno podjetje Energetika Ljubljana d.o.o., enota TE-TOL  
 Postaja: Za deponijo  
 Obdobje meritev: 01.06.2019 do 01.06.2020

	06/19	07/19	08/19	09/19	10/19	11/19	12/19	01/20	02/20	03/20	04/20	05/20
Volumen ml	1690	6195	3765	9020	4710	7850	5610	710	4110	1700	1870	4480
Kislost pH	7.17	6.90	6.98	6.51	6.86	6.13	6.32	7.19	6.75	7.18	7.23	6.87
Prevodnost $\mu\text{S}/\text{cm}$	38.30	16.80	18.90	9.80	14.10	9.00	8.90	62.70	19.80	55.60	37.30	24.40

Za deponijo  
**VOLUMEN PADAVIN**

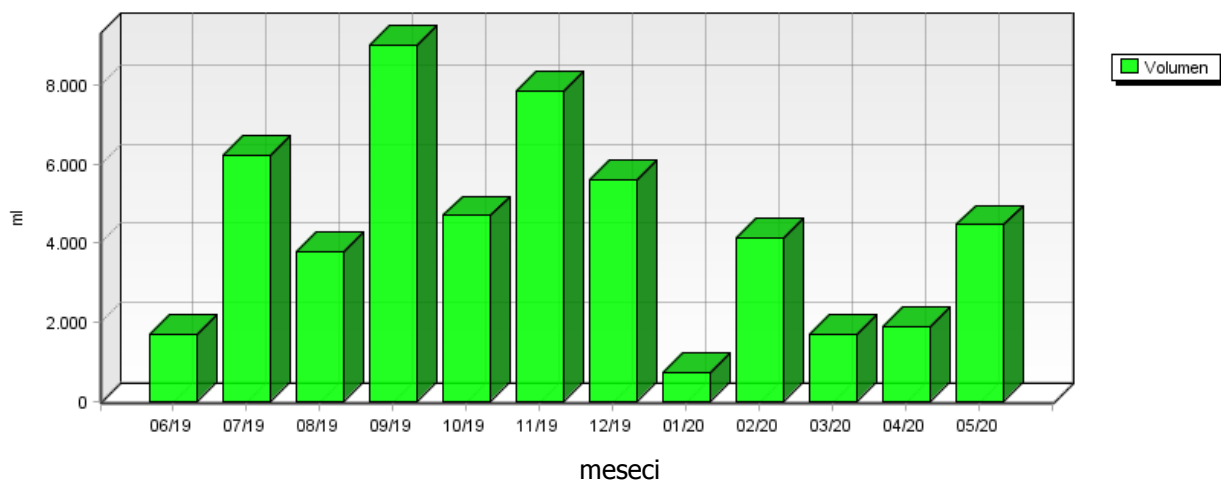

Za deponijo  
**KISLOST PADAVIN**

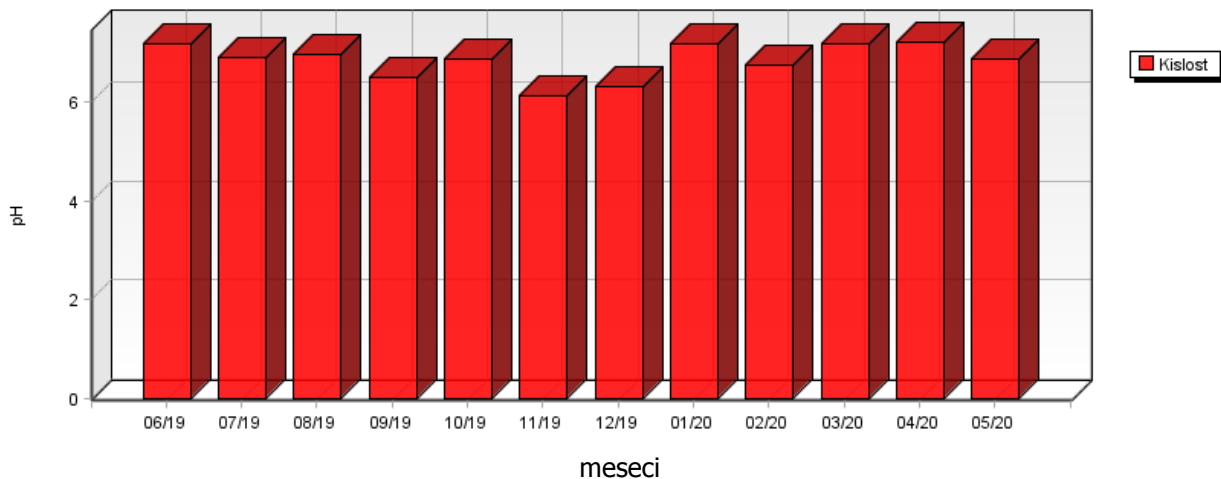

	05/16	05/17	05/18	05/19	05/20
Kislost pH	6.72	6.71	7.28	6.63	6.87

**Za deponijo  
KISLOST PADAVIN**

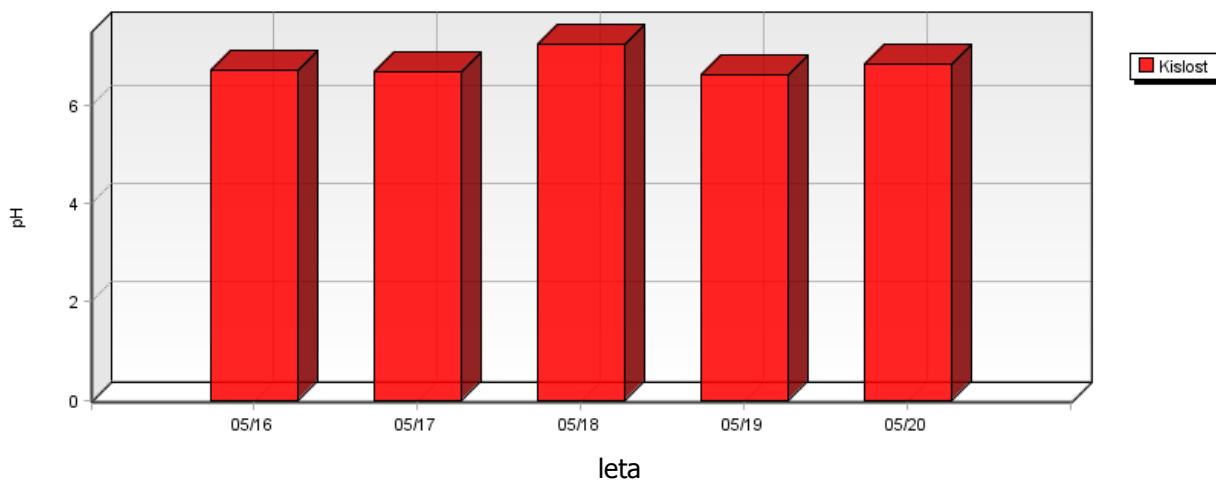

**Za deponijo  
PREVODNOST PADAVIN**

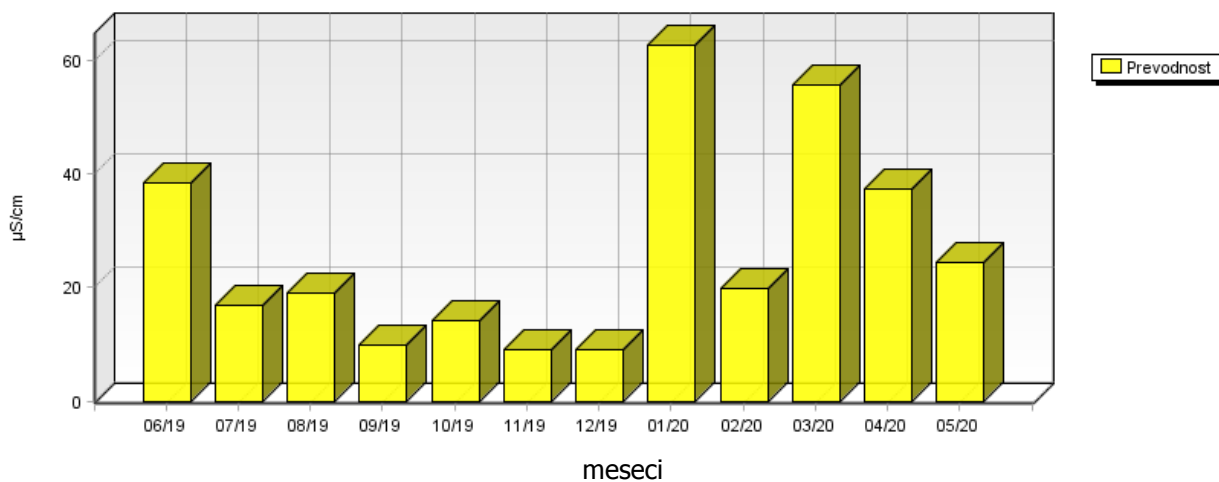

	06/19	07/19	08/19	09/19	10/19	11/19	12/19	01/20	02/20	03/20	04/20	05/20
Nitrati mg/m <sup>2</sup> .dan	2.83	12.28	5.75	8.33	4.83	10.23	3.81	1.73	10.38	8.22	9.47	15.45
Sulfati mg/m <sup>2</sup> .dan	4.68	10.10	4.81	11.88	5.44	7.73	5.79	2.92	4.69	6.91	3.05	5.87
Usedline dušika mg/m <sup>2</sup> .meseč	40.62	148.98	95.64	143.61	65.55	106.65	53.36	31.41	145.87	124.91	102.40	150.12
Usedline žvepla mg/m <sup>2</sup> .meseč	46.82	100.96	48.07	118.83	54.37	77.29	57.91	29.22	46.89	69.15	30.48	58.71

**Za deponijo  
SULFATI IN NITRATI V PADAVINAH**

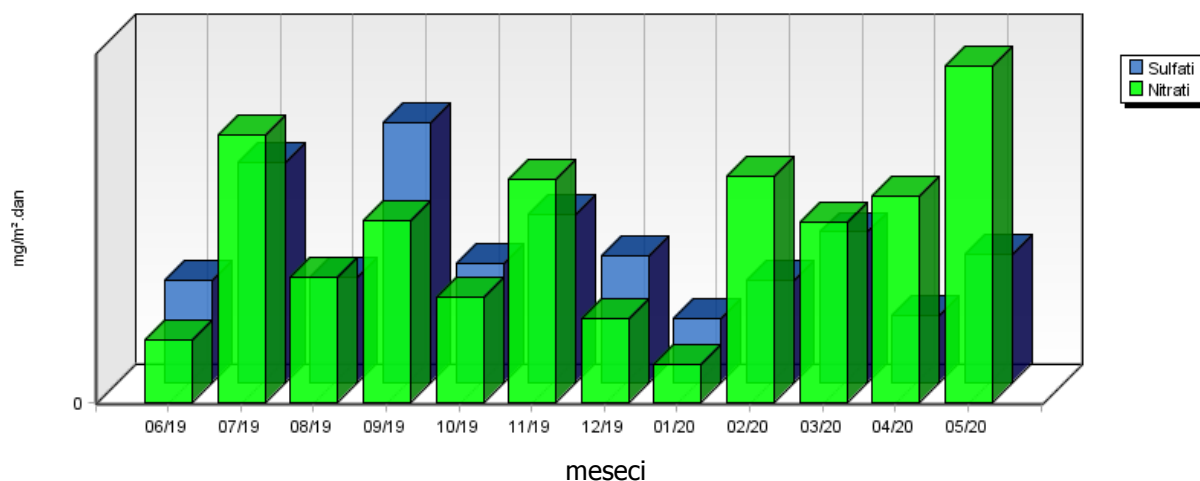

**Za deponijo  
USEDLINE DUŠIKA IN ŽVEPLA**

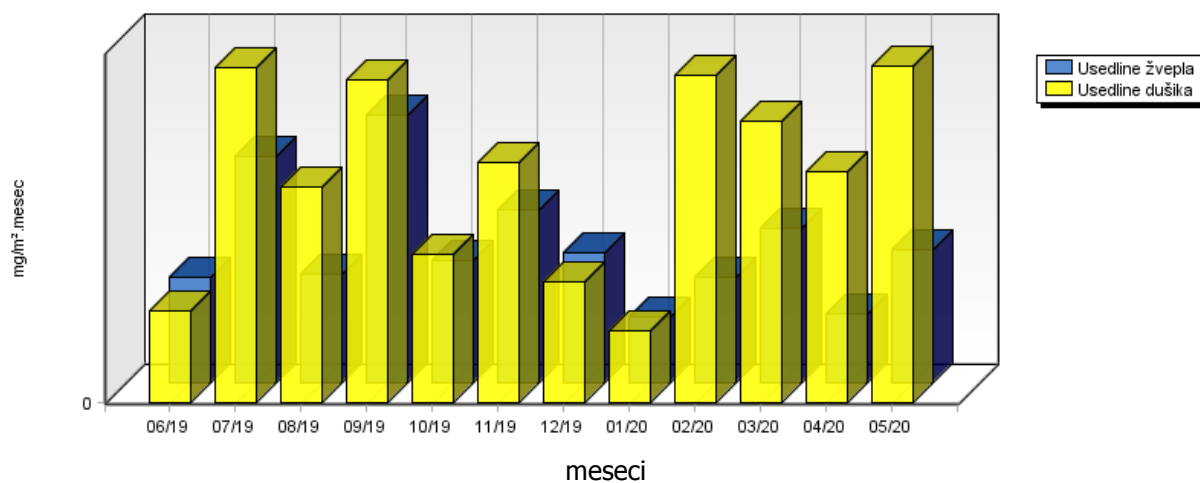

	06/19	07/19	08/19	09/19	10/19	11/19	12/19	01/20	02/20	03/20	04/20	05/20
Usedline po sušenju mg/m <sup>2</sup> .dan	59.35	69.47	18.20	19.79	41.80	22.61	22.44	23.36	35.45	17.11	23.02	32.66
Usedline po žarenju mg/m <sup>2</sup> .dan	22.55	17.54	14.25	8.26	18.60	4.73	10.55	14.23	15.53	11.88	14.59	26.57

**Za deponijo  
 USEDLINE PO SUŠENJU IN ŽARENJU**

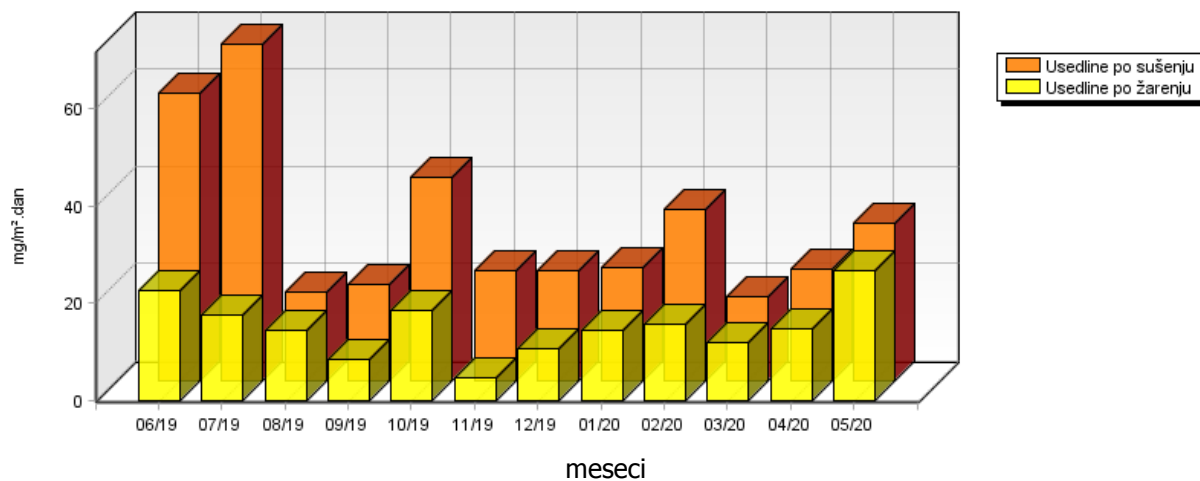



	06/19	07/19	08/19	09/19	10/19	11/19	12/19	01/20	02/20	03/20	04/20	05/20
Kloridi mg/m <sup>2</sup> .dan	0.72	2.10	1.28	3.06	1.60	2.67	1.90	2.70	2.51	1.47	0.63	2.89
Amonijak mg/m <sup>2</sup> .dan	0.92	2.82	2.43	3.74	1.41	1.60	1.18	0.84	3.24	2.97	1.64	1.95
Kalcij mg/m <sup>2</sup> .dan	0.82	2.10	1.10	1.75	0.91	5.71	0.82	0.31	0.40	0.33	0.31	1.02
Magnezij mg/m <sup>2</sup> .dan	0.30	0.73	0.55	1.86	1.11	2.31	0.66	0.06	0.30	0.25	0.17	0.26
Natrij mg/m <sup>2</sup> .dan	0.33	1.39	0.92	0.31	1.09	4.85	1.49	2.02	2.15	0.13	0.45	0.37
Kalij mg/m <sup>2</sup> .dan	0.88	1.77	0.46	0.31	0.51	1.97	0.30	0.22	0.34	0.07	1.14	0.34

**Za deponijo  
KLORIDI V PADAVINAH**

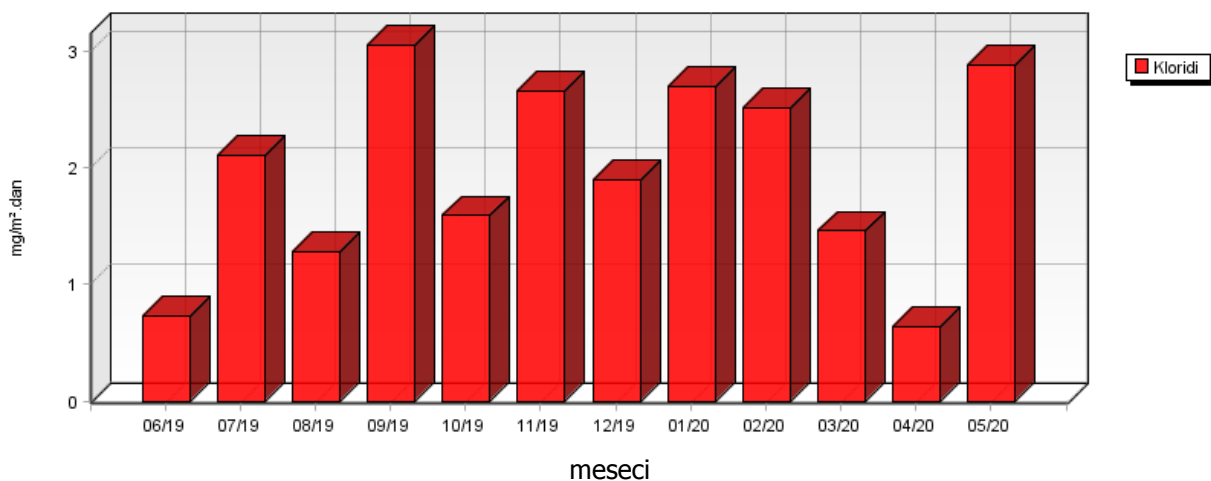

**Za deponijo  
AMONIJAK V PADAVINAH**

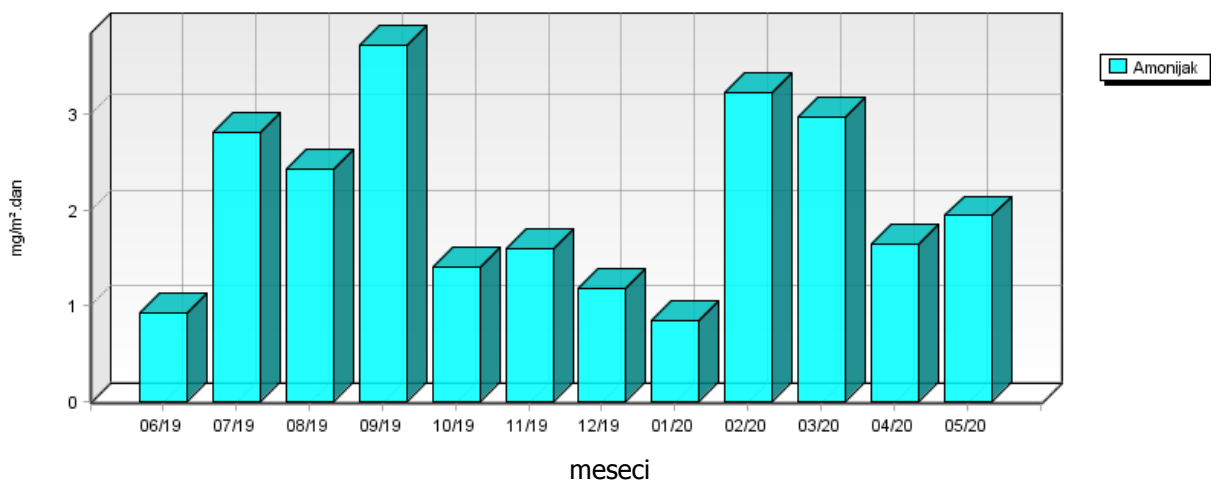

**Za deponijo  
 KALCIJ IN MAGNEZIJ V PADAVINAH**

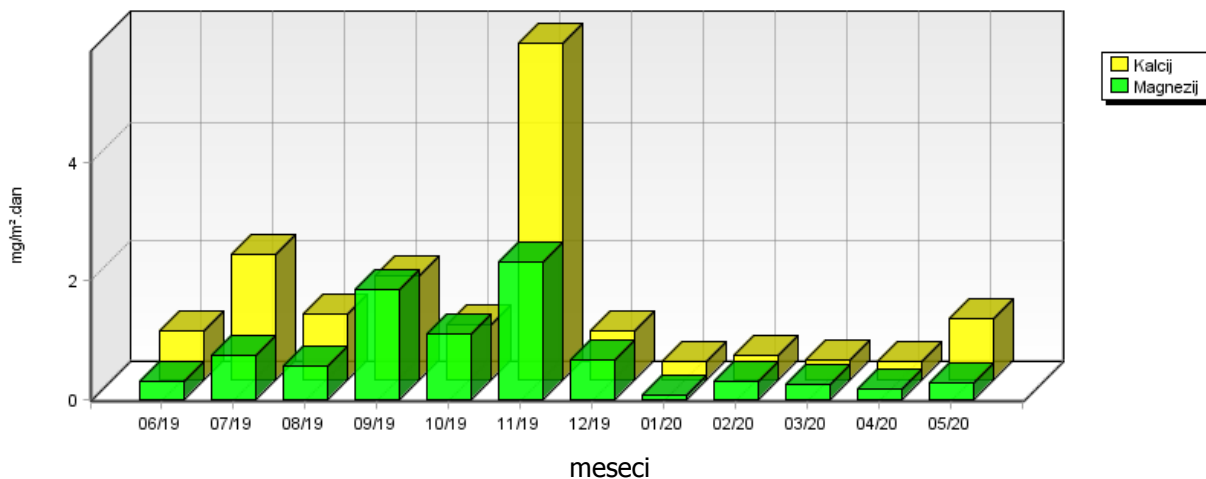

**Za deponijo  
 NATRIJ V PADAVINAH**

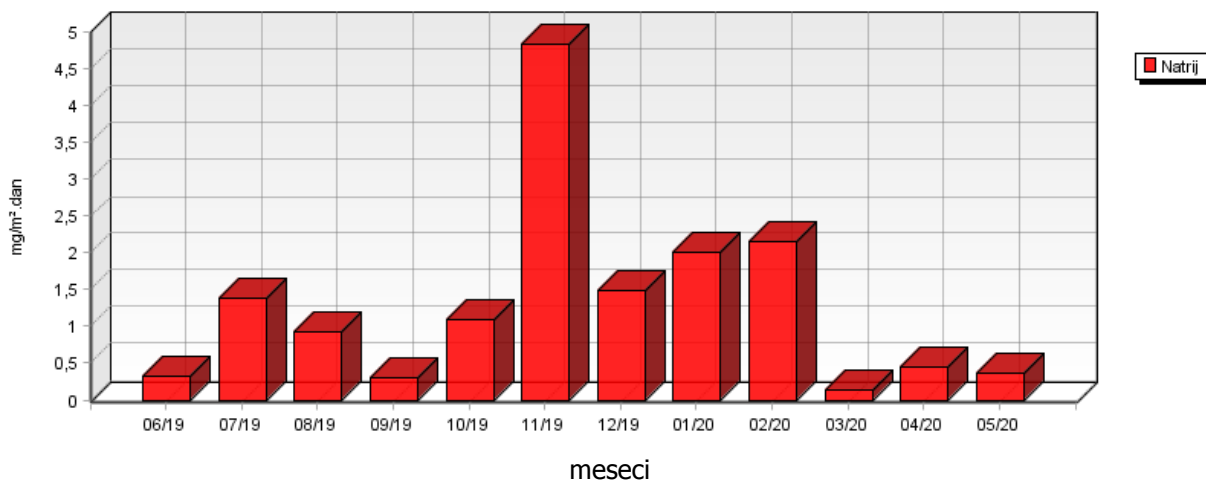

**Za deponijo  
 KALIJ V PADAVINAH**

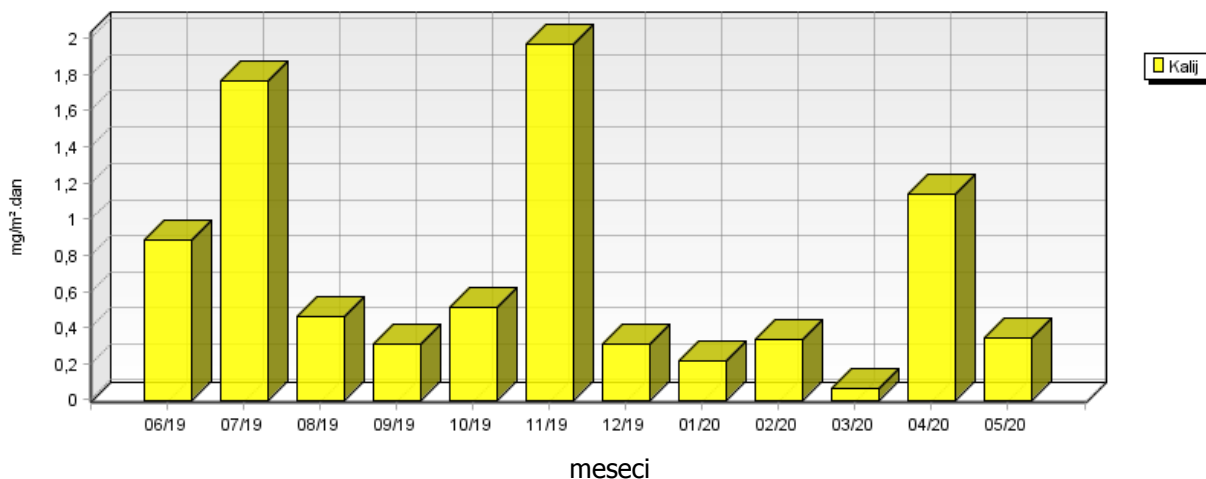

### 5.1.2 Kakovost padavin in količina usedlin – Elektroinštitut Milan Vidmar

Lokacija: Javno podjetje Energetika Ljubljana d.o.o., enota TE-TOL  
 Postaja: Elektroinštitut Milan Vidmar  
 Obdobje meritev: 01.06.2019 do 01.06.2020

	06/19	07/19	08/19	09/19	10/19	11/19	12/19	01/20	02/20	03/20	04/20	05/20
Volumen ml	1710	8315	3635	6860	4560	7400	4970	980	4270	-	-	7950
Kislost pH	7.09	6.56	6.67	6.28	6.22	5.61	6.00	6.83	6.46	-	-	5.73
Prevodnost $\mu\text{S/cm}$	30.80	12.50	14.40	7.40	10.10	8.80	6.60	33.90	14.30	-	-	32.10

**Elektroinštitut Milan Vidmar**  
**VOLUMEN PADAVIN**

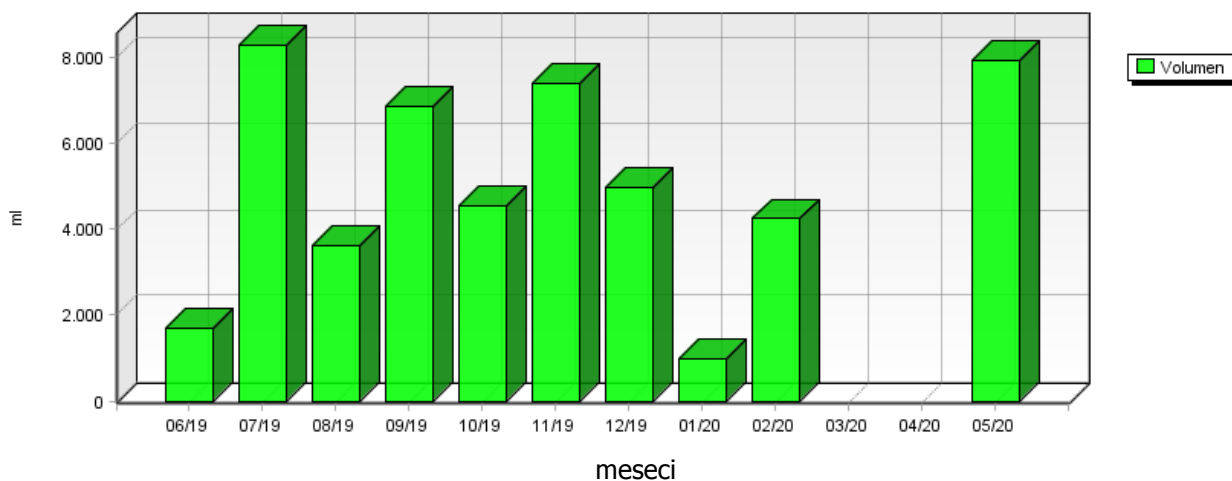

**Elektroinštitut Milan Vidmar**  
**KISLOST PADAVIN**

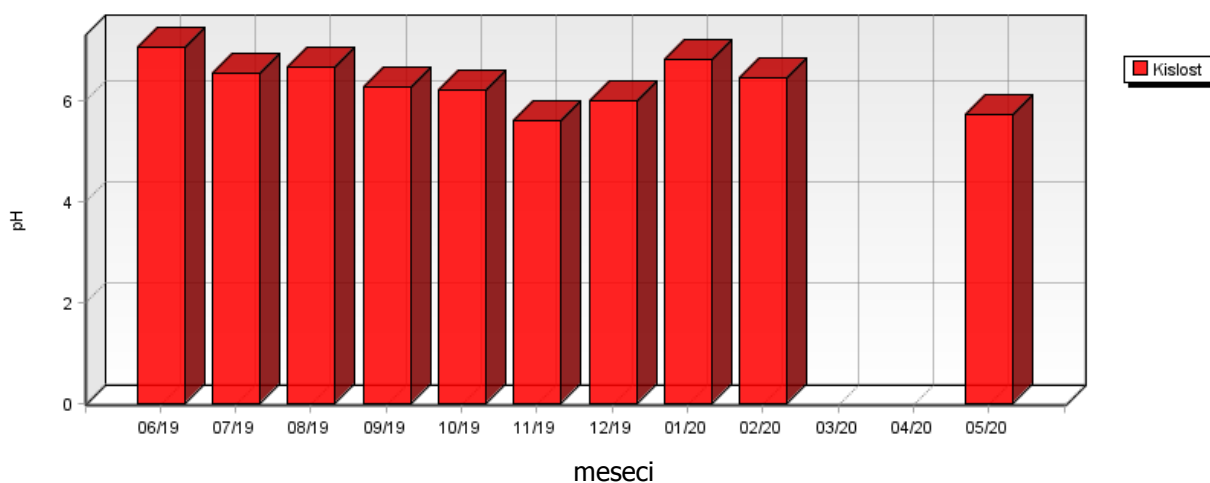

	05/16	05/17	05/18	05/19	05/20
Kislost pH	6.51	6.69	6.78	6.08	5.73

**Elektroinštitut Milan Vidmar  
KISLOST PADAVIN**

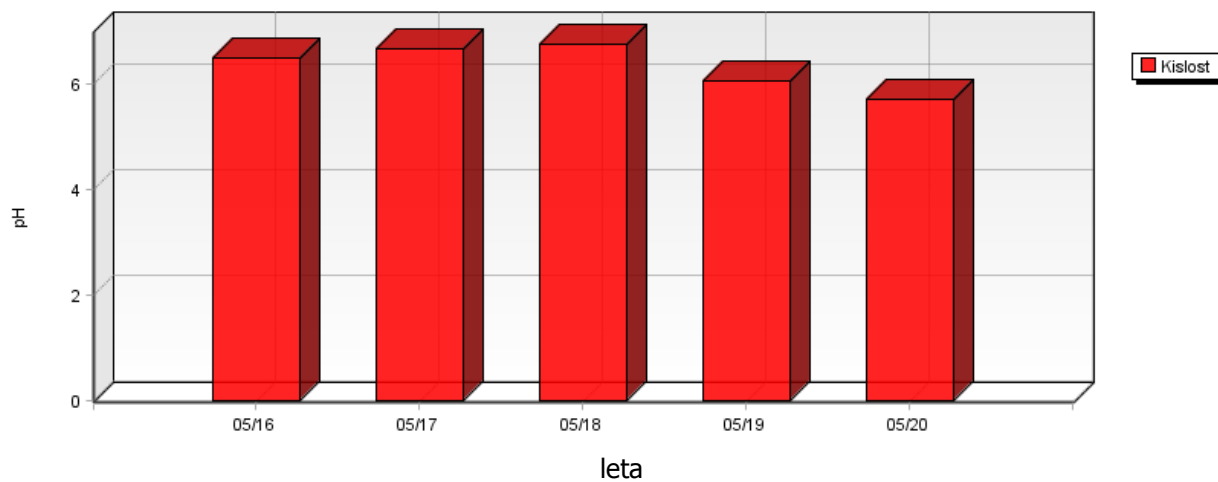

**Elektroinštitut Milan Vidmar  
PREVODNOST PADAVIN**

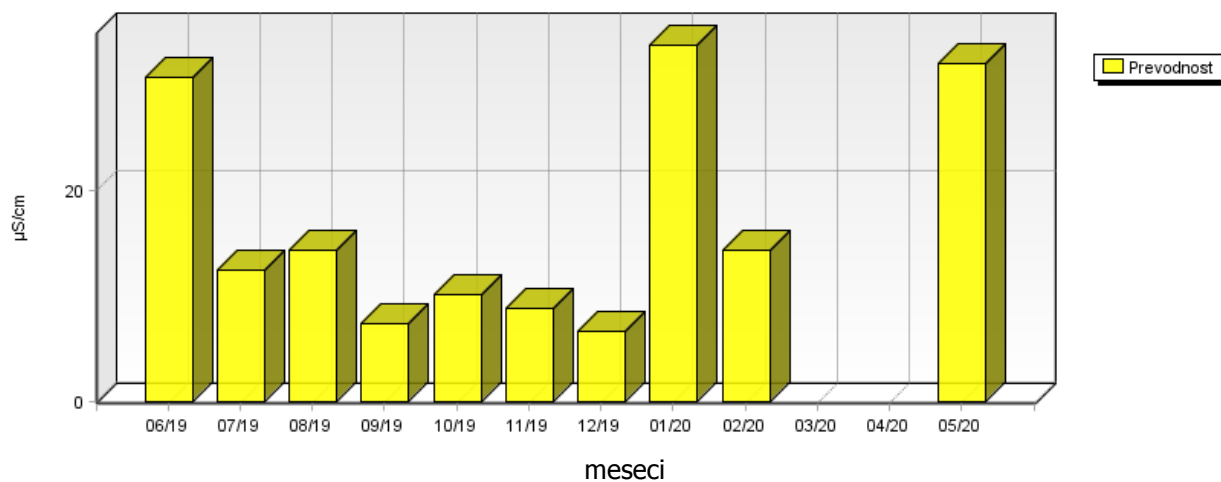

	06/19	07/19	08/19	09/19	10/19	11/19	12/19	01/20	02/20	03/20	04/20	05/20
Nitrati mg/m <sup>2</sup> .dan	3.11	11.52	5.11	5.12	3.10	9.20	3.37	2.48	8.15	-	-	31.20
Sulfati mg/m <sup>2</sup> .dan	1.67	13.55	4.64	9.04	4.49	7.29	5.13	2.69	4.18	-	-	15.60
Usedline dušika mg/m <sup>2</sup> .meseč	43.03	179.48	85.30	73.84	44.82	89.26	50.42	30.12	103.23	-	-	271.84
Usedline žvepla mg/m <sup>2</sup> .meseč	16.72	135.51	46.41	90.37	44.90	72.86	51.30	26.89	41.75	-	-	156.02

**Elektroinštitut Milan Vidmar  
 SULFATI IN NITRATI V PADAVINAH**

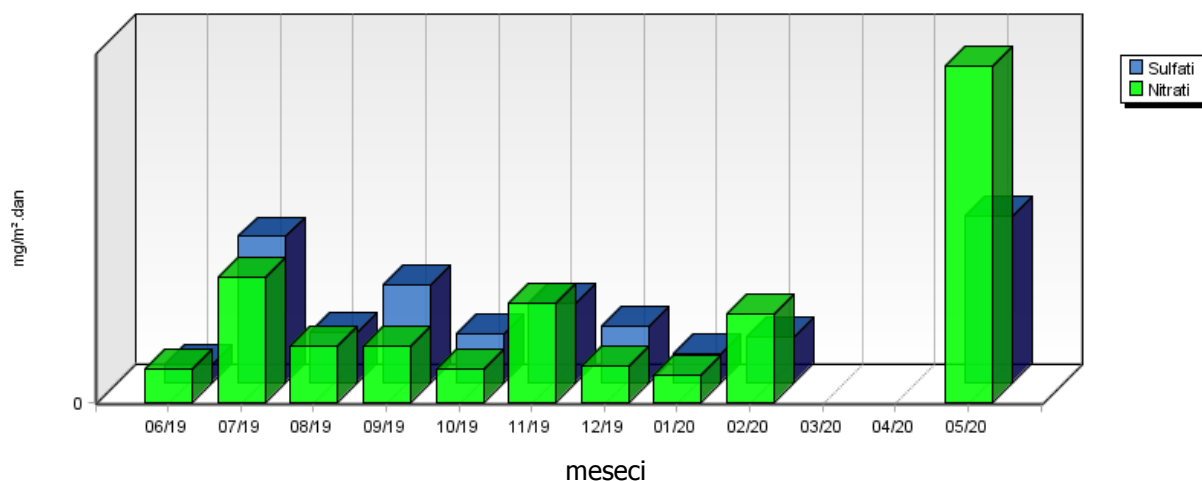

**Elektroinštitut Milan Vidmar  
 USEDLINE DUŠIKA IN ŽVEPLA**

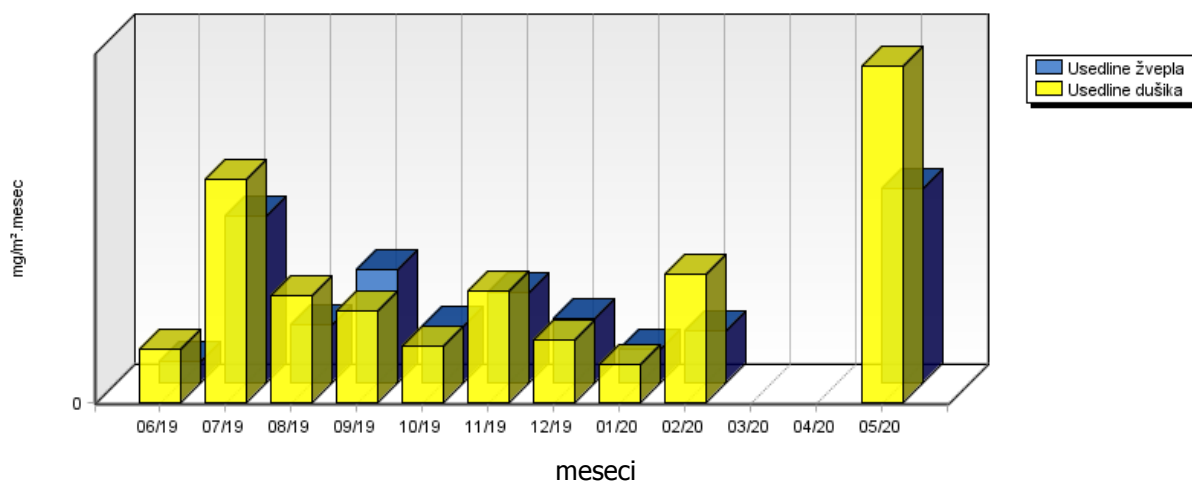

	06/19	07/19	08/19	09/19	10/19	11/19	12/19	01/20	02/20	03/20	04/20	05/20
Usedline po sušenju mg/m <sup>2</sup> .dan	41.19	17.11	17.93	6.25	19.79	9.03	3.77	9.20	8.05	-	-	49.47
Usedline po žarenju mg/m <sup>2</sup> .dan	19.16	10.81	9.38	5.84	4.67	5.19	3.12	6.08	5.91	-	-	30.75

**Elektroinštitut Milan Vidmar**  
**USEDLINE PO SUŠENJU IN ŽARENJU**

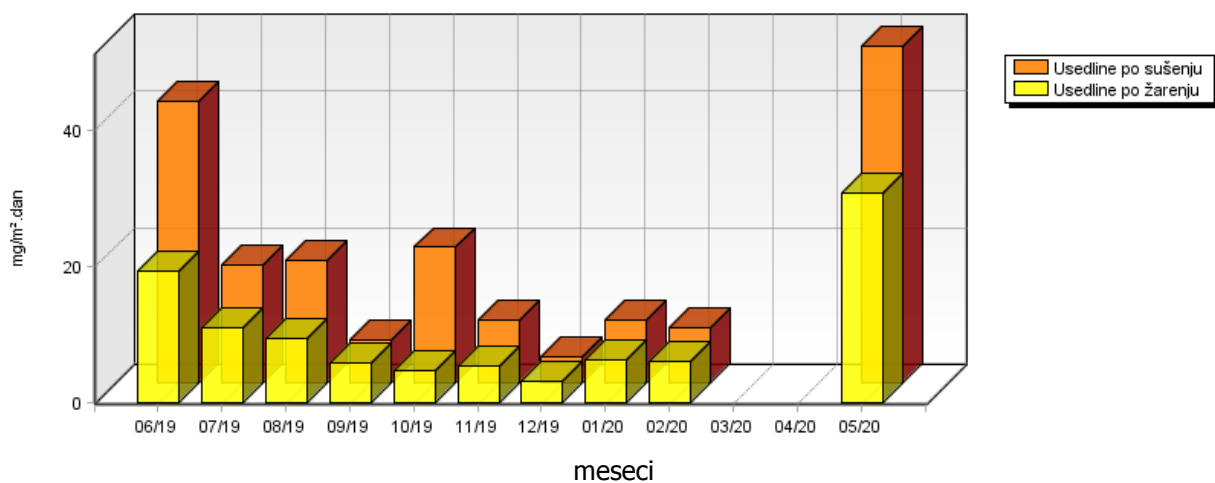

	06/19	07/19	08/19	09/19	10/19	11/19	12/19	01/20	02/20	03/20	04/20	05/20
Kloridi mg/m <sup>2</sup> .dan	0.58	2.82	1.23	2.33	1.92	2.51	1.69	2.39	2.73	-	-	4.26
Amonijak mg/m <sup>2</sup> .dan	0.94	4.35	2.17	1.68	1.02	1.16	1.18	0.57	2.06	-	-	2.59
Kalcij mg/m <sup>2</sup> .dan	0.41	1.21	1.06	0.67	0.88	5.38	0.72	0.33	0.41	-	-	1.00
Magnezij mg/m <sup>2</sup> .dan	0.30	0.49	0.32	0.20	0.40	1.74	0.44	0.09	0.38	-	-	1.87
Natrij mg/m <sup>2</sup> .dan	0.34	0.96	0.32	0.23	2.07	4.02	1.35	1.56	2.23	-	-	0.34
Kalij mg/m <sup>2</sup> .dan	0.22	0.73	0.22	0.23	0.71	1.21	0.17	0.11	0.24	-	-	1.78

**Elektroinštitut Milan Vidmar  
 KLORIDI V PADAVINAH**

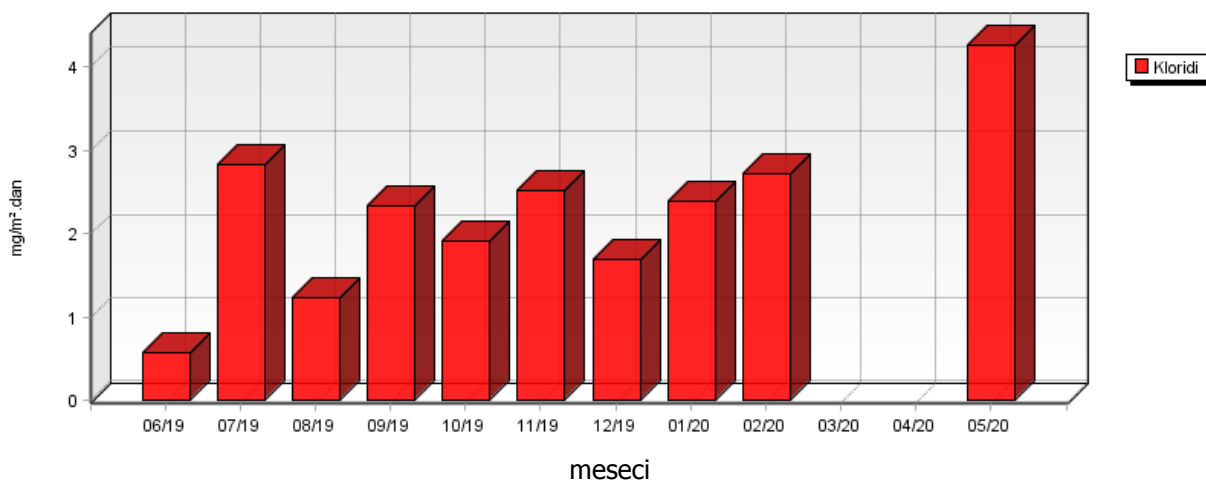

**Elektroinštitut Milan Vidmar  
 AMONIJAK V PADAVINAH**

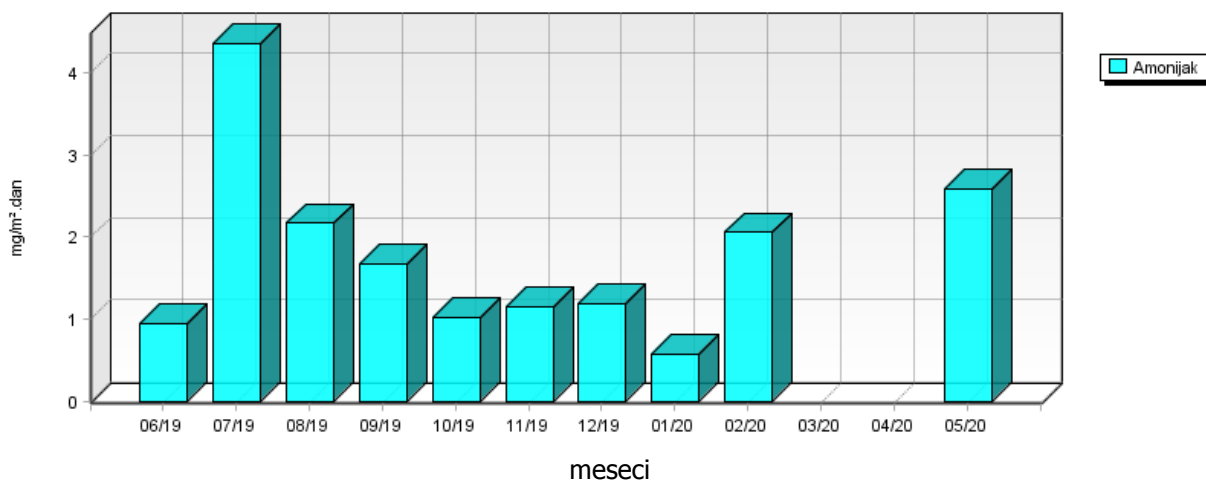

**Elektroinštitut Milan Vidmar  
 KALCIJ IN MAGNEZIJ V PDAVINAH**

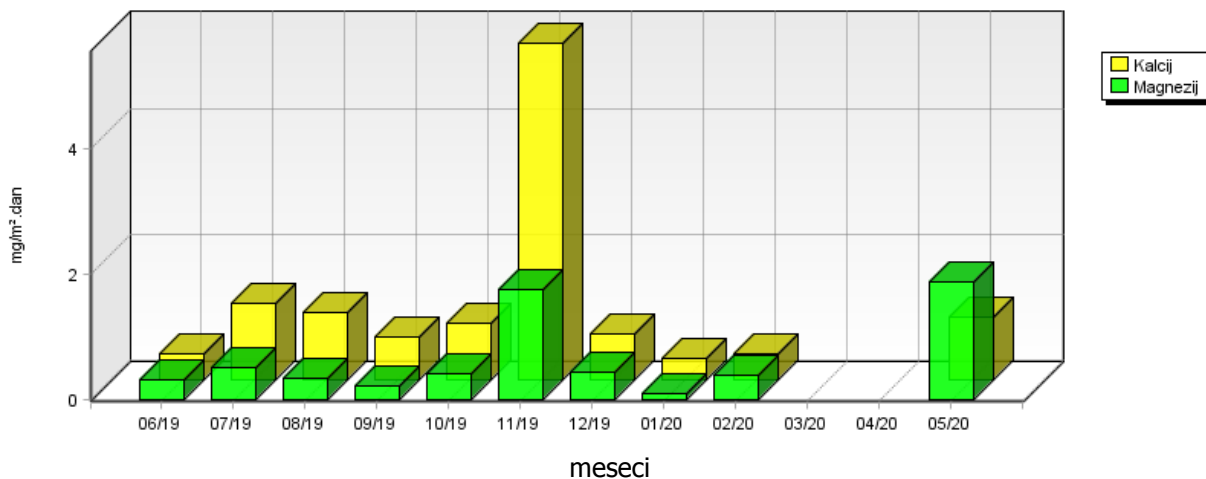

**Elektroinštitut Milan Vidmar  
 NATRIJ V PDAVINAH**

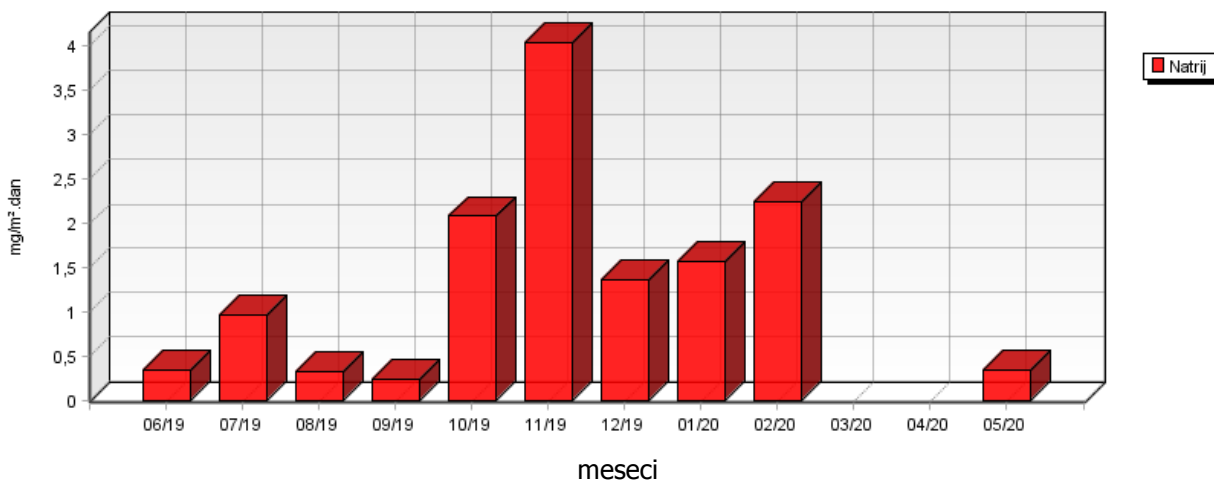

**Elektroinštitut Milan Vidmar  
 KALIJ V PDAVINAH**

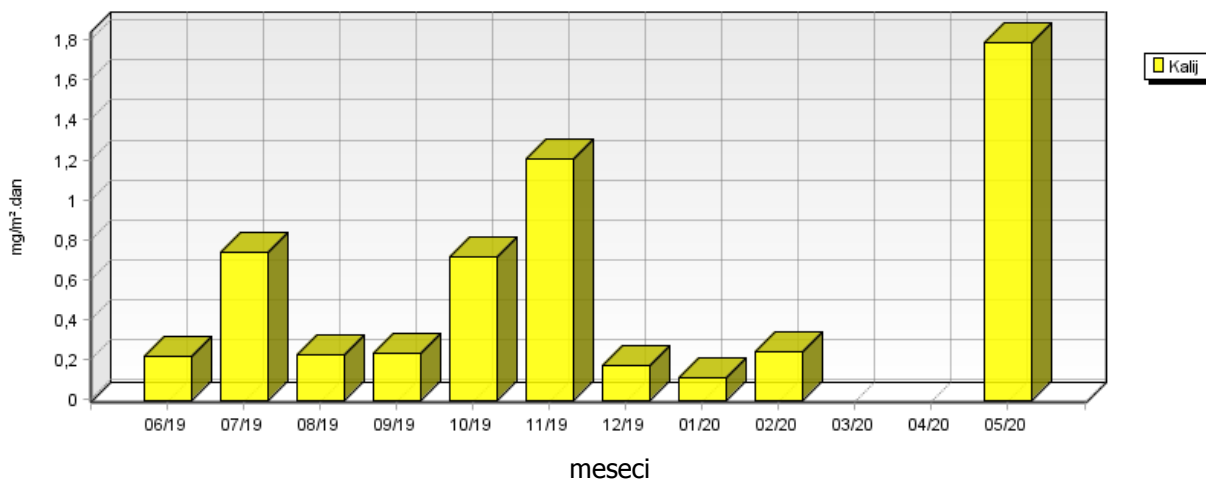



### 5.1.3 Kakovost padavin in količina usedlin – Zadobrova

Lokacija: TE-TOL, d.o.o.  
 Postaja: Zadobrova  
 Obdobje meritev: 01.06.2019 do 01.06.2020

	06/19	07/19	08/19	09/19	10/19	11/19	12/19	01/20	02/20	03/20	04/20	05/20
Volumen ml	1960	6325	5620	8960	4540	8550	5130	680	4280	1700	1790	4160
Kislost pH	7.05	6.85	6.69	6.67	6.69	6.19	6.39	7.04	6.51	6.81	6.96	7.13
Prevodnost $\mu\text{S}/\text{cm}$	30.70	17.10	17.30	16.80	11.50	9.60	10.30	53.20	18.30	39.80	31.90	27.40

**Zadobrova  
VOLUMEN PADAVIN**

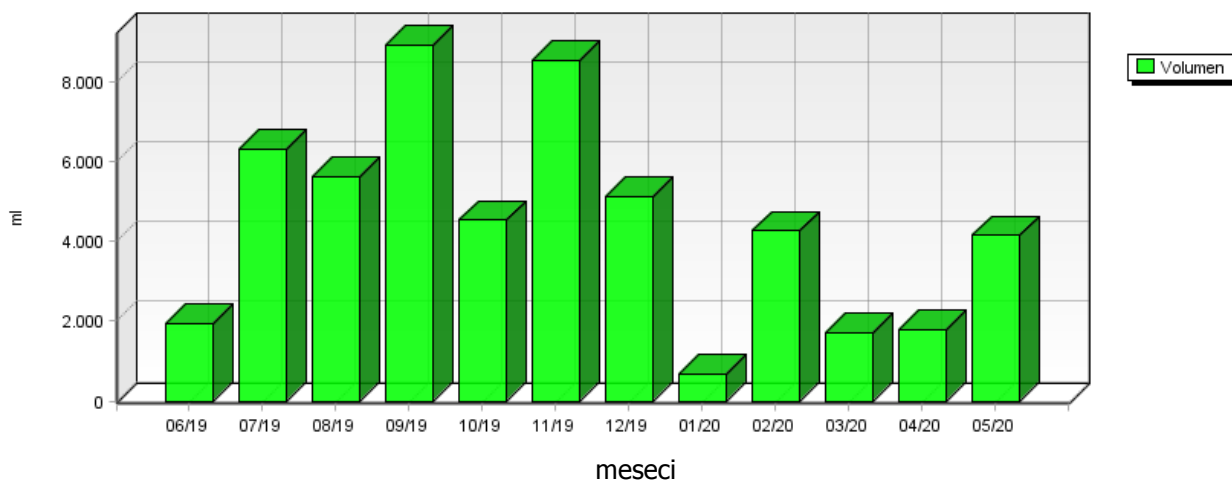

**Zadobrova  
KISLOST PADAVIN**

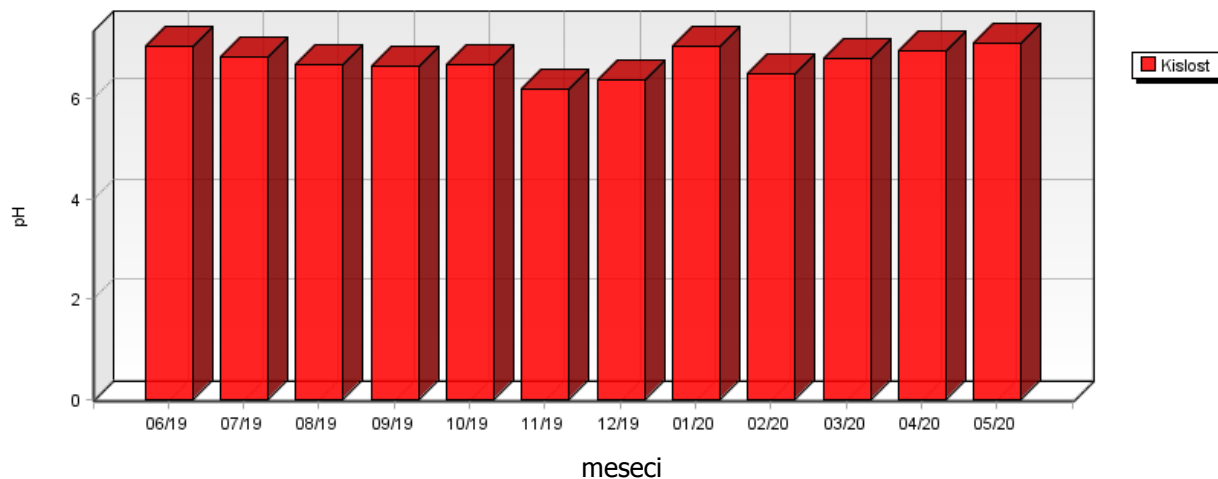

	05/16	05/17	05/18	05/19	05/20
Kislost pH	-	-	-	6.60	7.13

### Zadobrova KISLOST PADAVIN

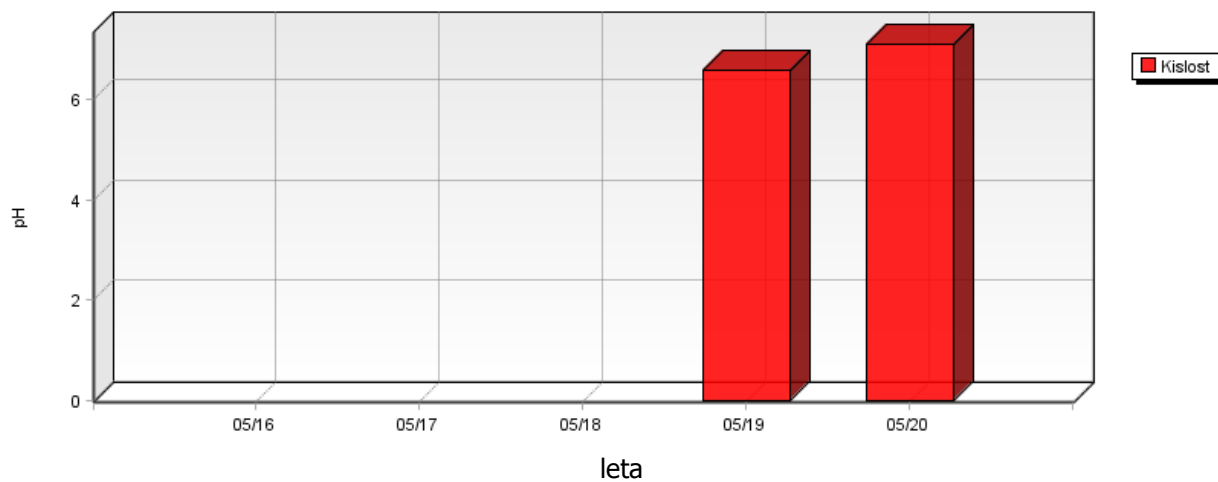

### Zadobrova PREVODNOST PADAVIN

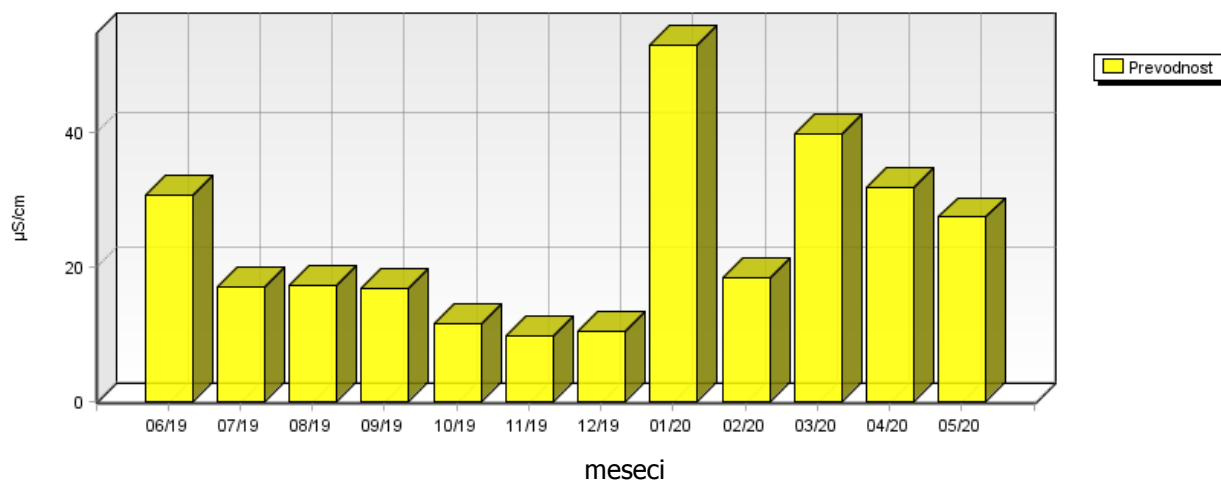

	06/19	07/19	08/19	09/19	10/19	11/19	12/19	01/20	02/20	03/20	04/20	05/20
Nitrati mg/m <sup>2</sup> .dan	4.38	7.52	6.41	8.70	7.24	5.81	3.48	1.83	9.01	4.87	11.12	19.04
Sulfati mg/m <sup>2</sup> .dan	4.15	6.18	7.17	11.80	5.24	14.05	5.30	1.63	4.88	3.69	2.92	12.26
Usedline dušika mg/m <sup>2</sup> .meseč	54.82	177.19	131.59	146.96	88.64	47.46	26.85	33.00	142.41	99.26	118.74	134.91
Usedline žvepla mg/m <sup>2</sup> .meseč	41.53	61.85	71.75	118.04	52.41	140.51	52.95	16.35	48.83	36.94	29.17	122.60

**Zadobrova**  
**SULFATI IN NITRATI V PADAVINAH**

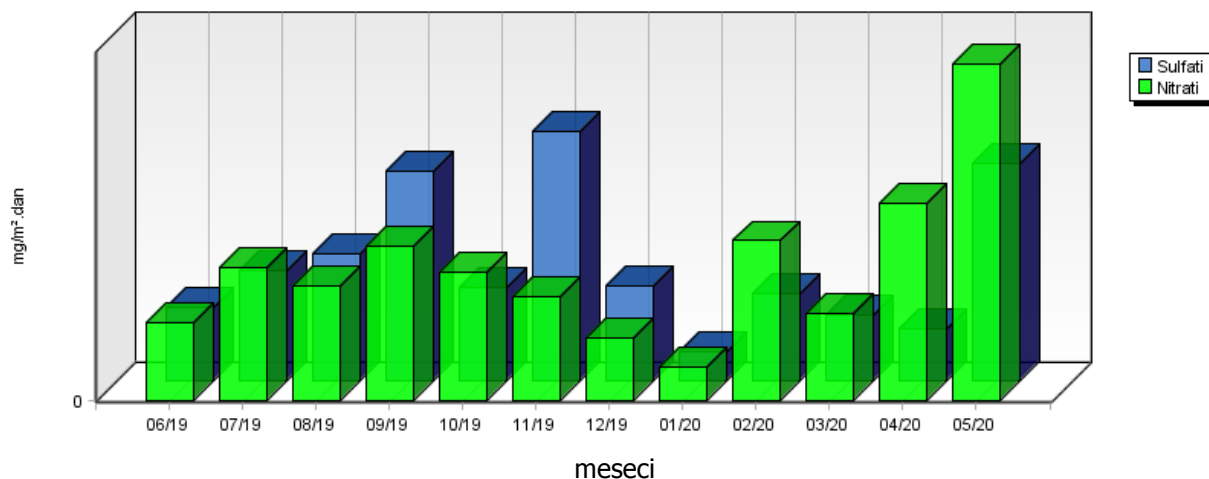

**Zadobrova**  
**USEDLINE DUŠIKA IN ŽVEPLA**

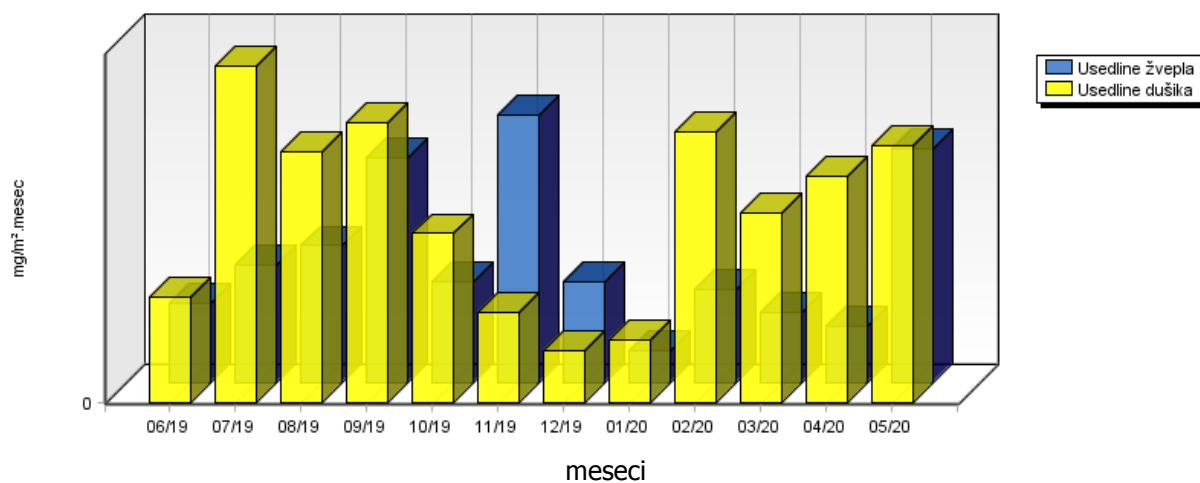

	06/19	07/19	08/19	09/19	10/19	11/19	12/19	01/20	02/20	03/20	04/20	05/20
Usedline po sušenju mg/m <sup>2</sup> .dan	53.10	16.91	17.66	865.95	6.04	10.08	4.72	4.14	13.95	10.49	41.52	30.73
Usedline po žarenju mg/m <sup>2</sup> .dan	25.51	15.66	17.59	730.44	5.44	2.85	3.84	4.05	7.30	10.36	27.16	22.39

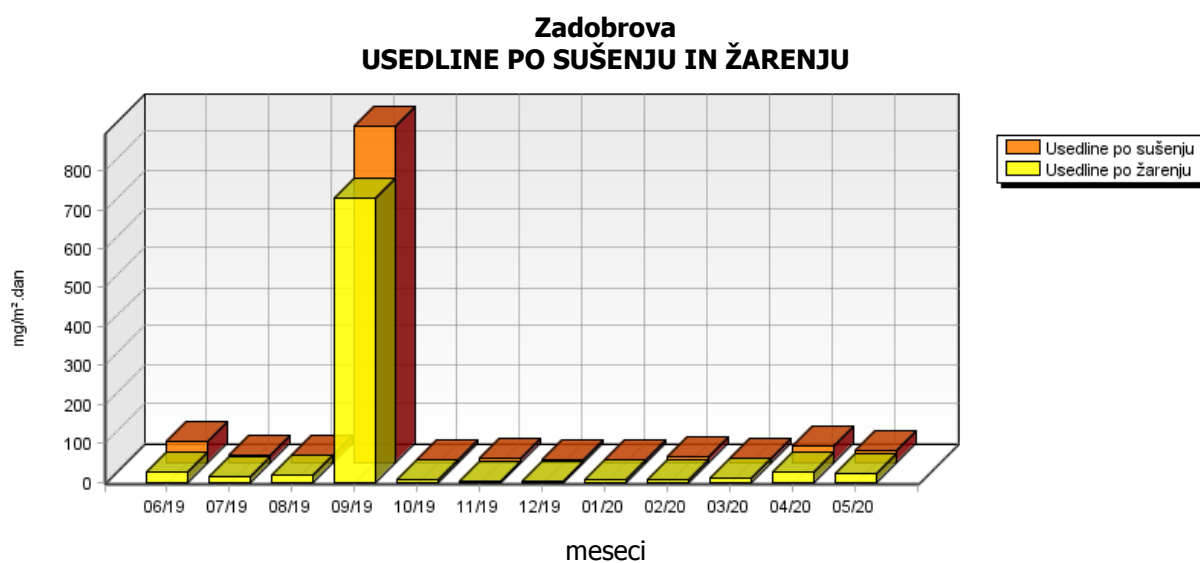

	06/19	07/19	08/19	09/19	10/19	11/19	12/19	01/20	02/20	03/20	04/20	05/20
Kloridi mg/m <sup>2</sup> .dan	0.67	2.15	1.91	3.04	1.54	2.90	1.74	2.60	3.40	1.30	0.61	2.63
Amonijak mg/m <sup>2</sup> .dan	1.08	5.41	3.78	3.77	1.70	0.35	0.14	0.88	3.49	2.84	1.86	0.25
Kalcij mg/m <sup>2</sup> .dan	0.67	1.53	1.36	2.61	0.88	4.56	0.75	0.18	0.42	0.16	0.30	0.40
Magnezij mg/m <sup>2</sup> .dan	0.23	0.56	0.83	1.58	0.40	1.51	0.23	0.07	0.13	0.25	0.16	0.25
Natrij mg/m <sup>2</sup> .dan	0.36	0.47	0.76	0.30	1.02	3.19	1.50	1.94	2.98	0.13	0.41	0.27
Kalij mg/m <sup>2</sup> .dan	0.80	3.01	3.85	7.54	0.43	0.35	0.17	0.11	0.34	0.06	2.07	0.41

**Zadobrova  
KLORIDI V PADAVINAH**

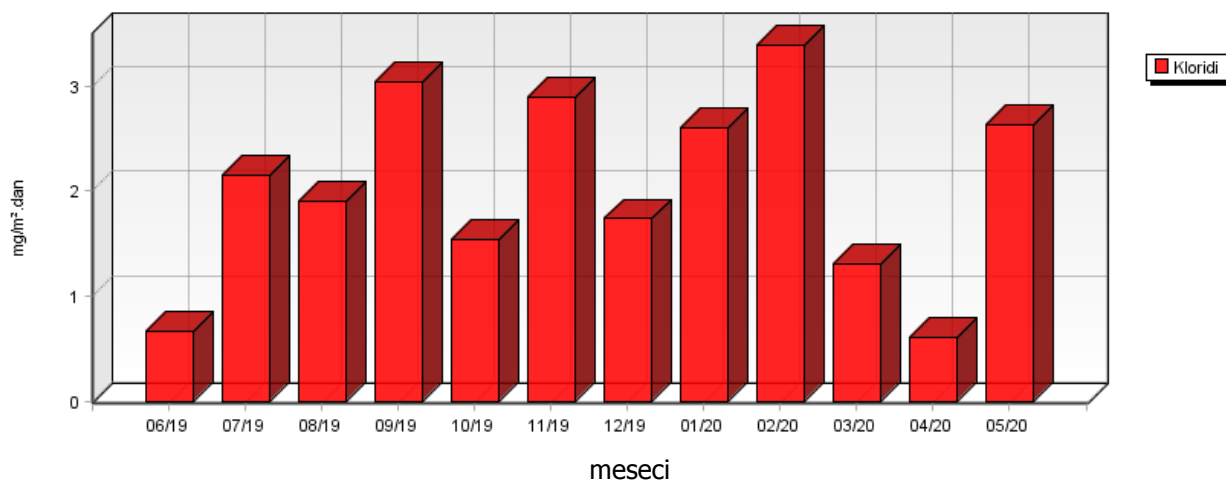

**Zadobrova  
AMONIJAK V PADAVINAH**

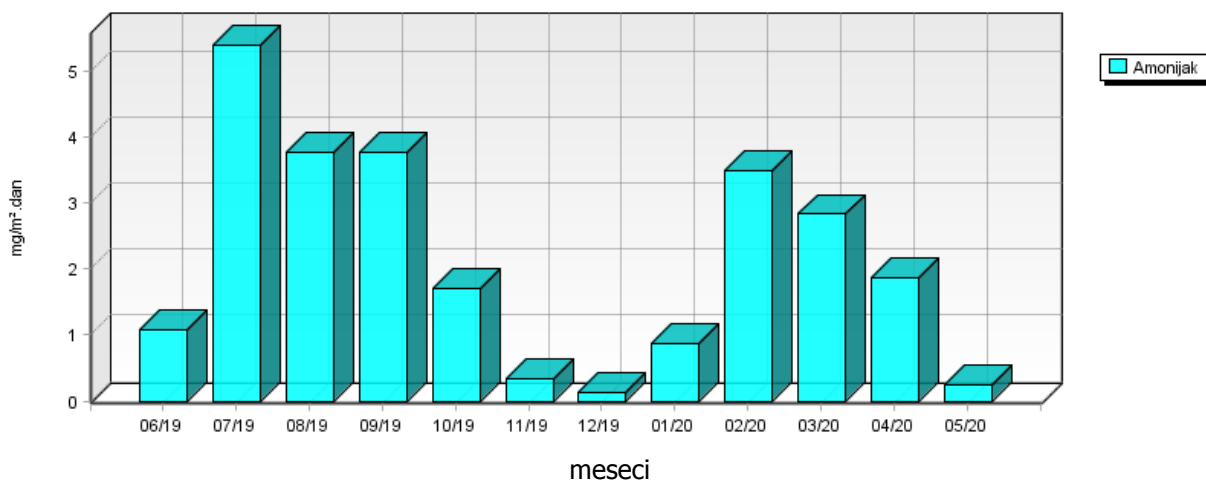

**Zadobrova**  
**KALCIJ IN MAGNEZIJ V PADAVINAH**

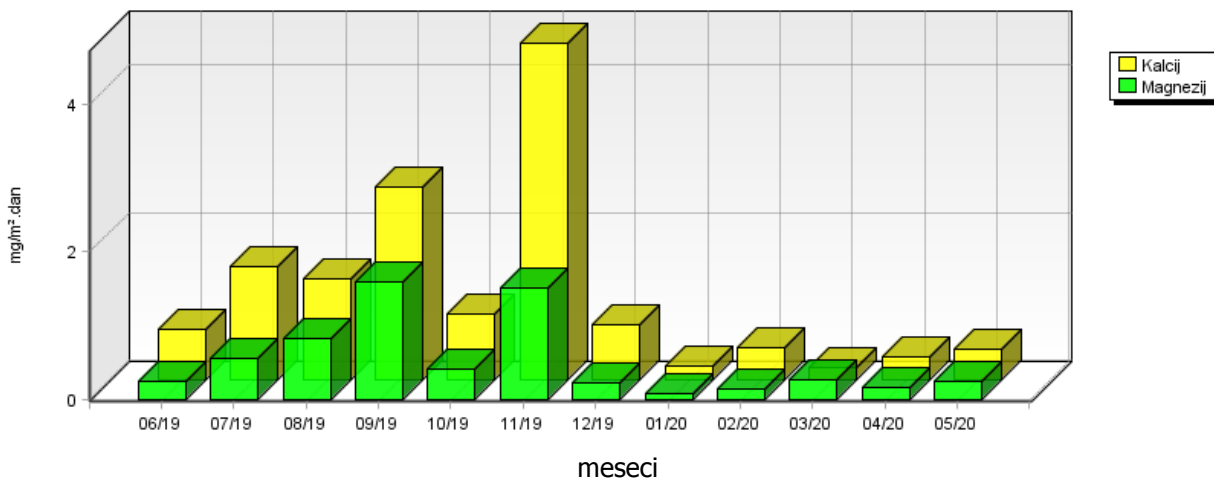

**Zadobrova**  
**NATRIJ V PADAVINAH**

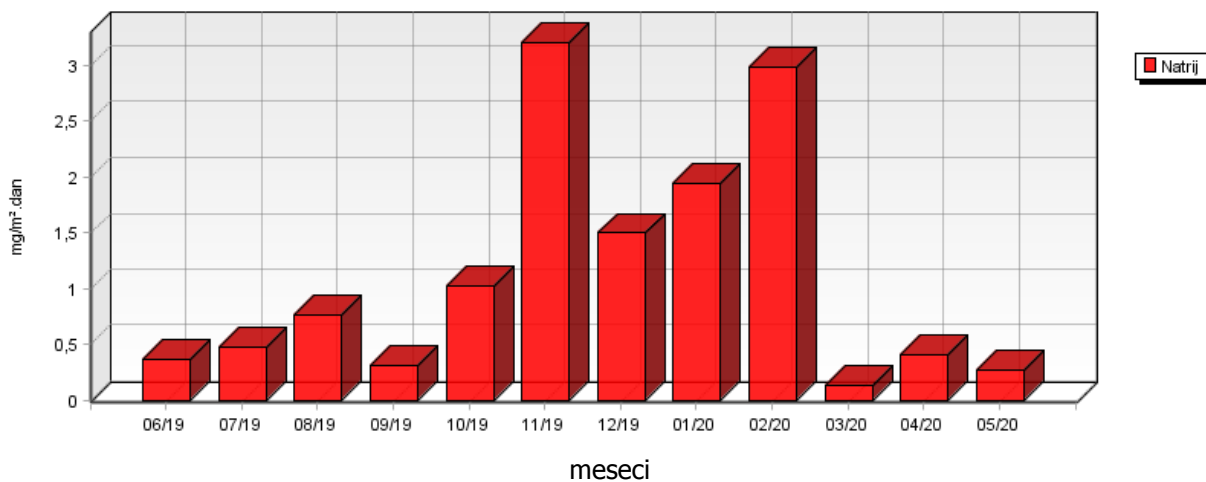

**Zadobrova**  
**KALIJ V PADAVINAH**

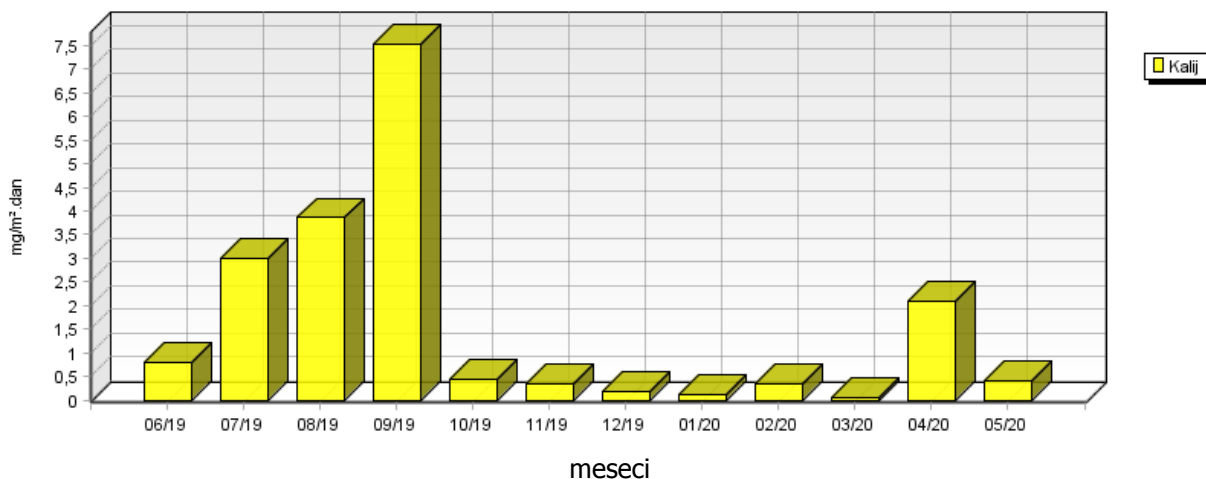

### 5.1.4 Kakovost padavin in količina usedlin – Kočevje

Lokacija: Referenčna lokacija  
 Postaja: Kočevje  
 Obdobje meritev: 01.06.2019 do 01.06.2020

	06/19	07/19	08/19	09/19	10/19	11/19	12/19	01/20	02/20	03/20	04/20	05/20
Volumen ml	3000	7095	4835	4260	4530	9250	6720	650	2530	2290	3280	3700
Kislost pH	6.96	6.56	6.47	5.89	6.24	5.89	5.70	6.49	6.33	6.51	6.50	6.67
Prevodnost $\mu\text{S}/\text{cm}$	23.90	9.10	8.50	8.70	9.60	5.50	6.20	14.20	12.00	21.00	12.20	16.90

**Kočevje  
 VOLUMEN PADAVIN**

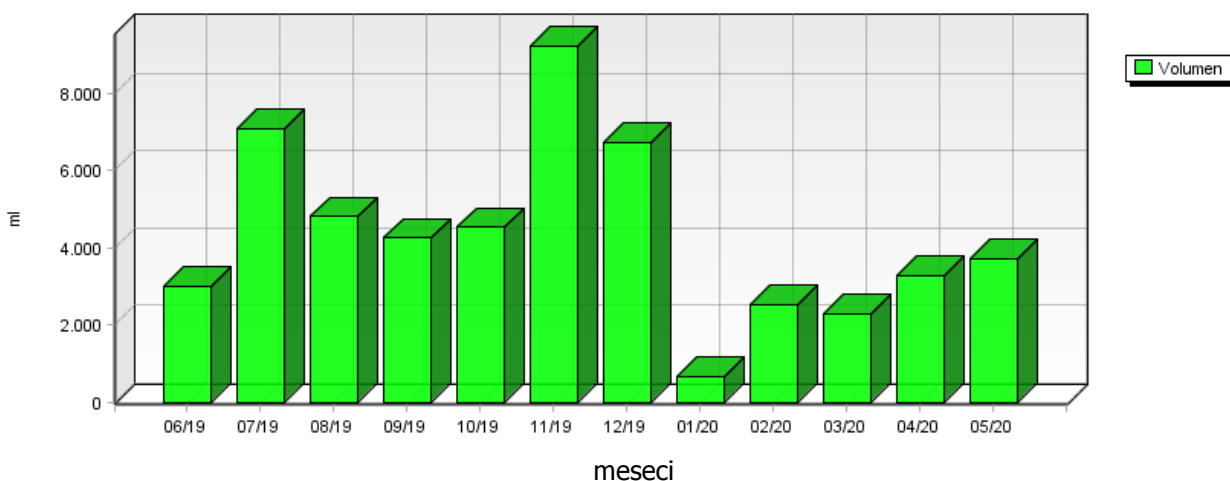

**Kočevje  
 KISLOST PADAVIN**

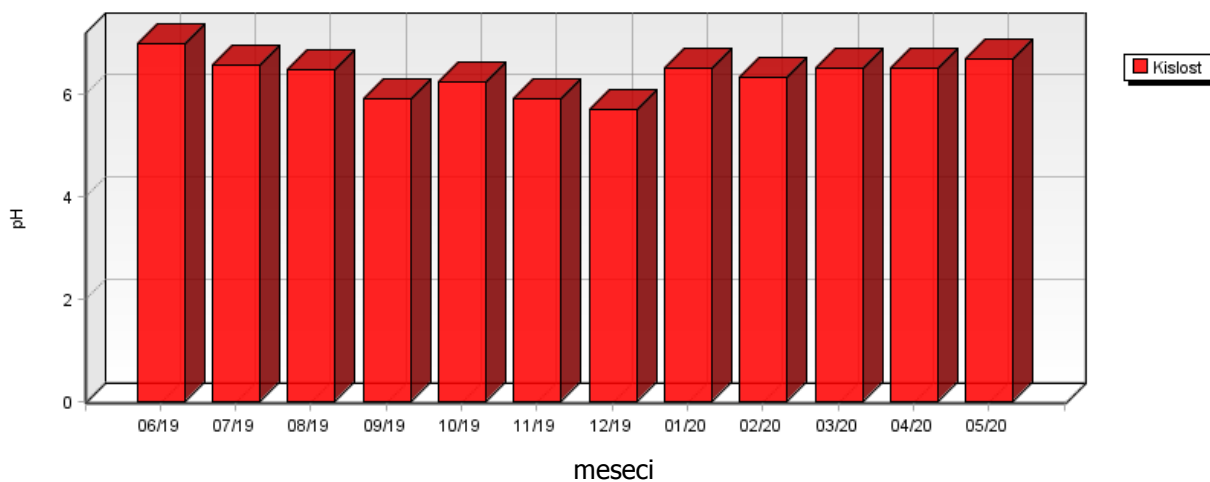

	05/16	05/17	05/18	05/19	05/20
Kislost pH	6.40	6.32	6.40	5.94	6.67

**Kočevje  
KISLOST PADAVIN**

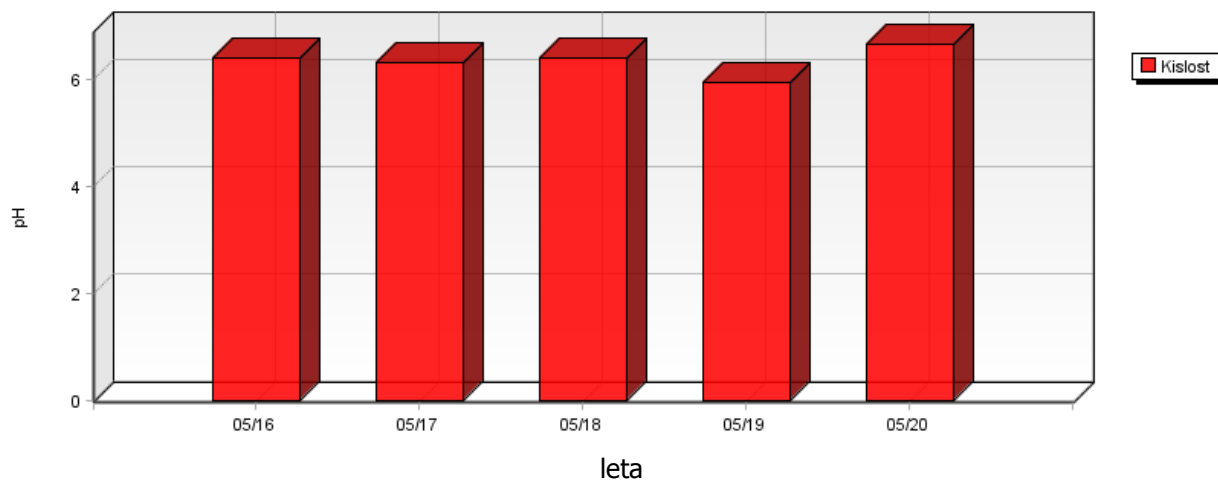

**Kočevje  
PREVODNOST PADAVIN**

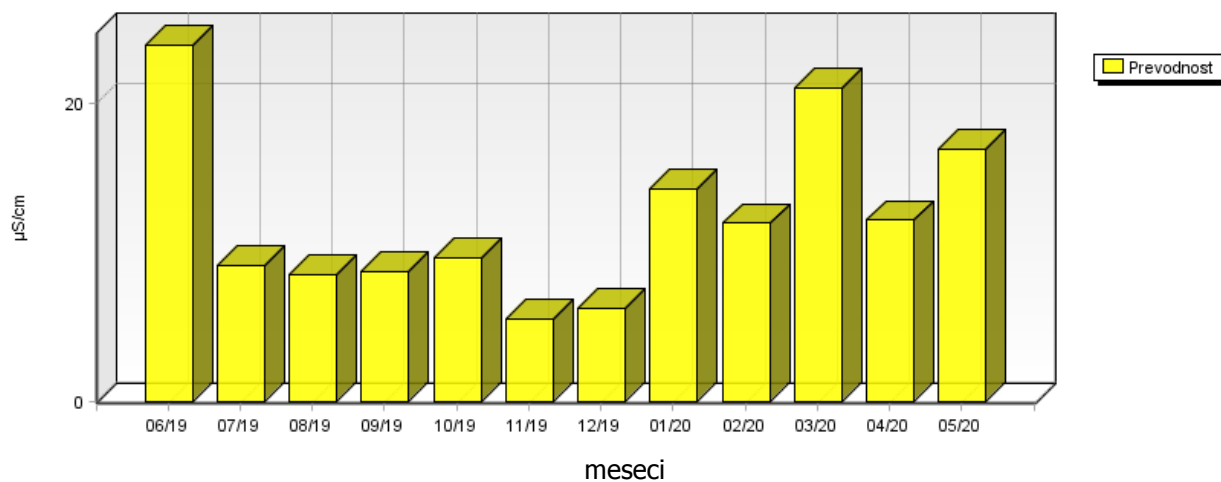



	06/19	07/19	08/19	09/19	10/19	11/19	12/19	01/20	02/20	03/20	04/20	05/20
Nitrati mg/m <sup>2</sup> .dan	2.67	8.53	3.55	0.29	3.08	6.28	4.56	1.13	3.52	5.69	5.86	5.85
Sulfati mg/m <sup>2</sup> .dan	5.38	6.94	3.09	7.72	4.46	9.11	6.94	0.89	2.47	5.72	3.21	2.41
Usedline dušika mg/m <sup>2</sup> .meseč	50.88	110.61	65.39	31.66	33.76	109.97	120.35	16.07	63.14	87.90	68.27	85.97
Usedline žvepla mg/m <sup>2</sup> .meseč	53.78	69.38	30.86	77.24	44.60	91.08	69.36	8.92	24.74	57.23	32.07	24.12

**Kočevje**  
**SULFATI IN NITRATI V PADAVINAH**

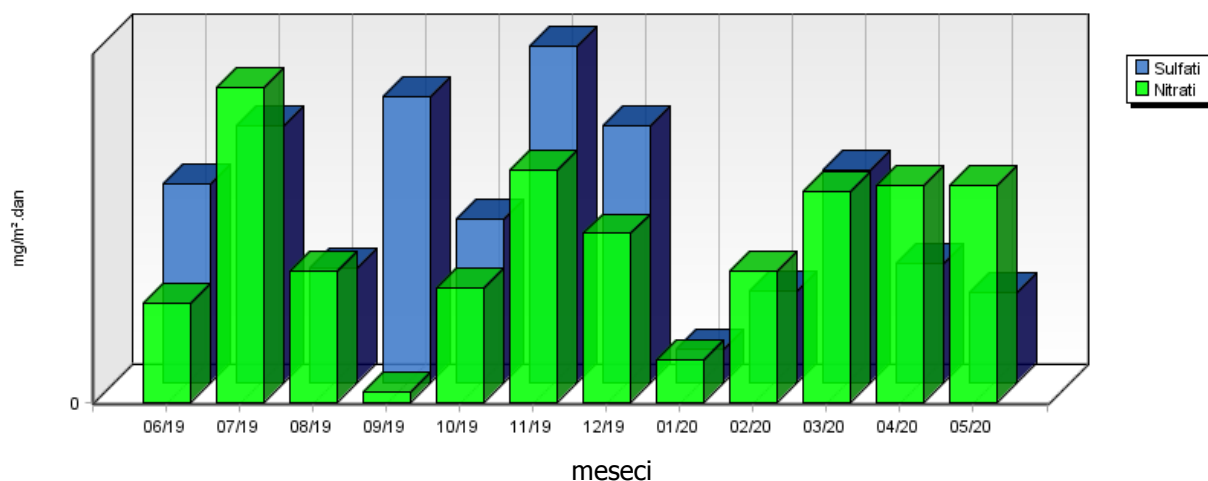

**Kočevje**  
**USEDLINE DUŠIKA IN ŽVEPLA**

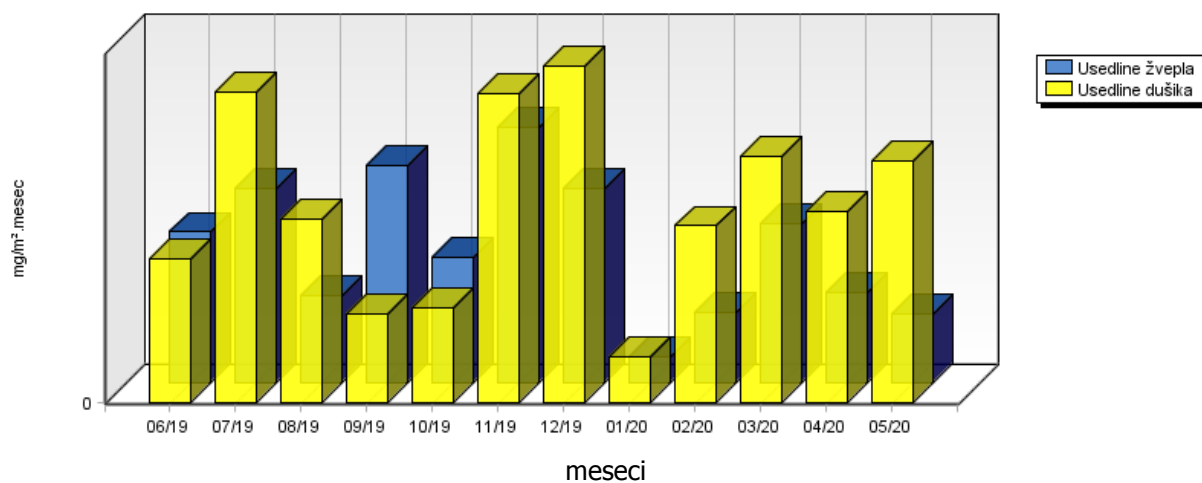

	06/19	07/19	08/19	09/19	10/19	11/19	12/19	01/20	02/20	03/20	04/20	05/20
Usedline po sušenju mg/m <sup>2</sup> .dan	52.32	21.49	31.92	29.23	5.77	7.40	7.40	4.28	21.70	10.66	12.73	12.39
Usedline po žarenju mg/m <sup>2</sup> .dan	22.27	7.50	31.24	18.36	5.00	0.01	4.73	3.62	16.07	2.70	1.14	4.76

### Kočevje USEDLINE PO SUŠENJU IN ŽARENJU

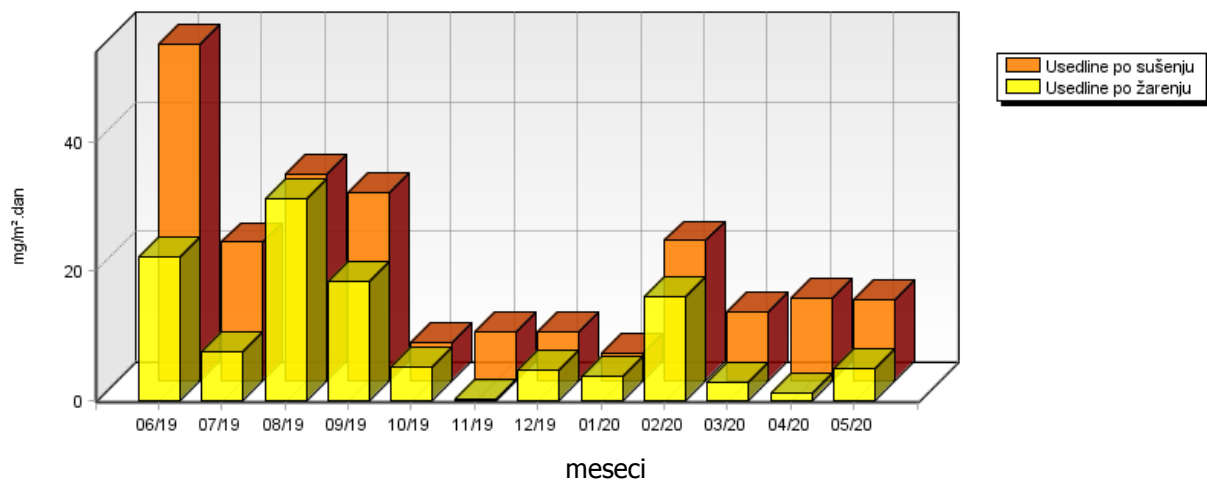

	06/19	07/19	08/19	09/19	10/19	11/19	12/19	01/20	02/20	03/20	04/20	05/20
Kloridi mg/m <sup>2</sup> .dan	1.02	2.41	1.64	1.45	1.54	3.14	2.28	0.34	0.86	1.45	1.11	1.71
Amonijak mg/m <sup>2</sup> .dan	1.41	2.26	1.77	1.27	0.55	2.89	3.83	0.36	1.68	2.11	1.23	1.98
Kalcij mg/m <sup>2</sup> .dan	0.73	1.38	0.70	0.83	0.66	3.59	0.98	0.17	0.25	0.22	0.35	0.45
Magnezij mg/m <sup>2</sup> .dan	0.18	0.42	0.28	0.38	0.27	1.36	0.30	0.05	0.07	0.17	0.10	0.22
Natrij mg/m <sup>2</sup> .dan	0.67	0.24	0.16	0.14	0.98	2.39	0.87	0.20	0.75	0.13	0.45	0.07
Kalij mg/m <sup>2</sup> .dan	1.36	1.59	0.16	0.32	3.35	0.82	0.23	0.09	0.33	0.08	1.89	0.77

**Kočevje**  
**KLORIDI V PADAVINAH**

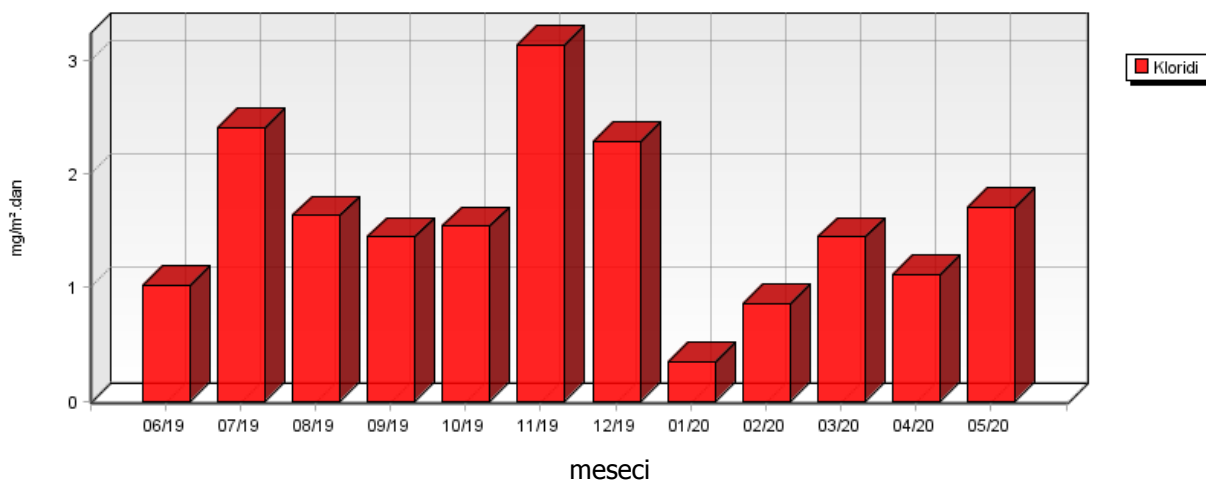

**Kočevje**  
**AMONIYAK V PADAVINAH**

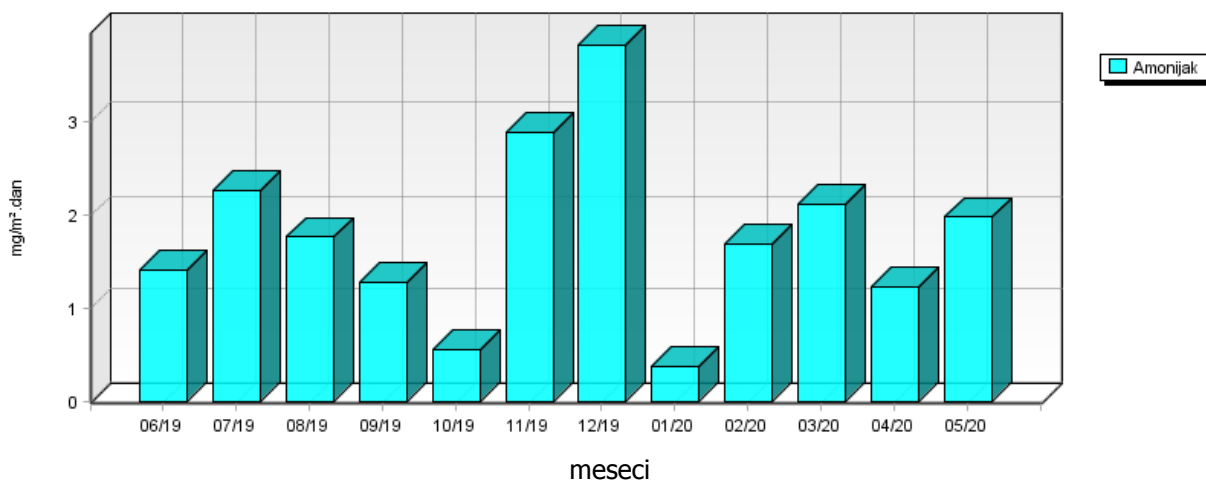

**Kočevje**  
**KALCIJ IN MAGNEZIJ V PADAVINAH**

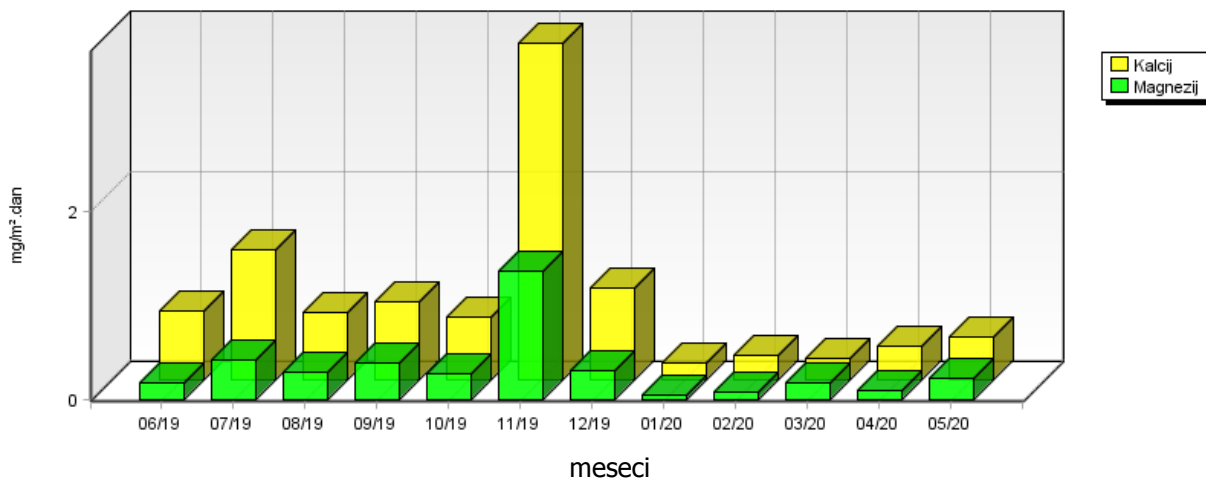

**Kočevje**  
**NATRIJ V PADAVINAH**

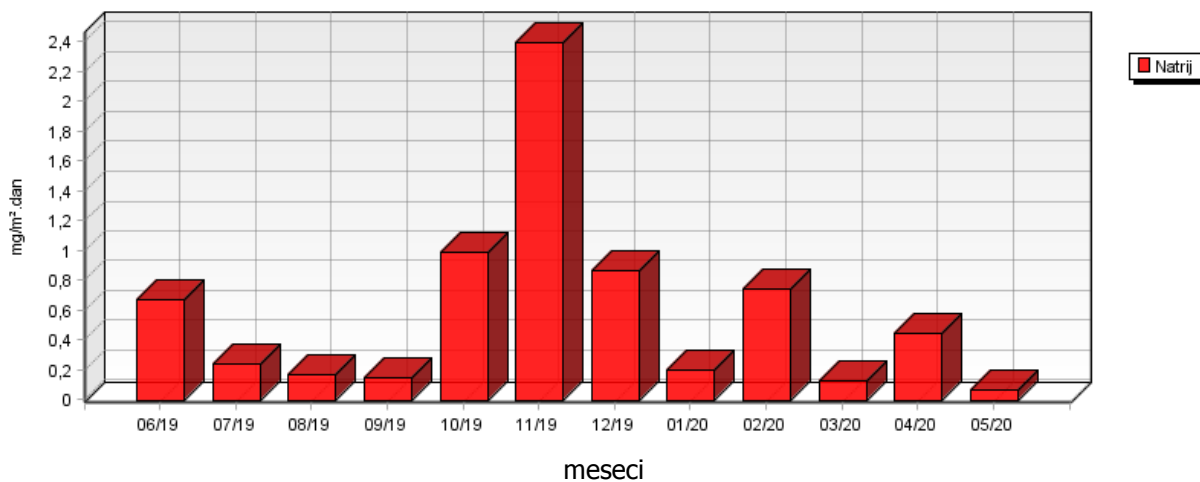

**Kočevje**  
**KALIJ V PADAVINAH**

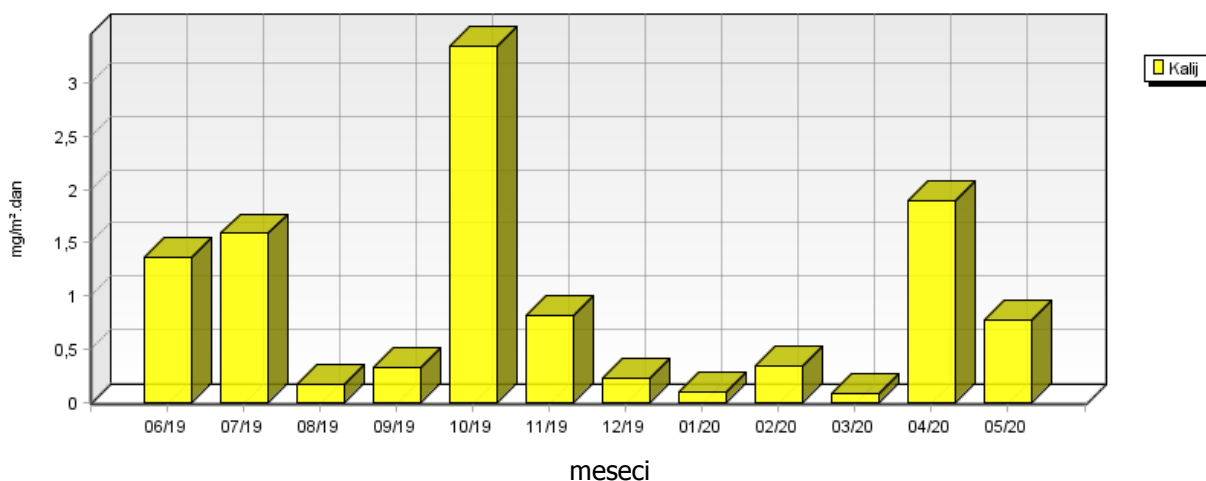

## 5.2 TEŽKE KOVINE V USEDLINAH

### 5.2.1 Težke kovine v usedlinah – Za deponijo

Lokacija: Javno podjetje Energetika Ljubljana d.o.o., enota TE-TOL  
 Postaja: Za deponijo  
 Obdobje meritev: 01.06.2019 do 01.06.2020

	06/19	07/19	08/19	09/19	10/19	11/19	12/19	01/20	02/20	03/20	04/20	05/20
Svinec μg/m <sup>2</sup> .dan	1.55	3.08*	1.42	3.25*	1.77*	5.17	2.16	0.26*	1.54*	2.00	2.72	1.94
Kadmij μg/m <sup>2</sup> .dan	0.14*	0.62*	0.28*	0.65*	0.35*	0.57*	0.43*	0.05*	0.31*	0.20*	0.14*	0.32*
Cink μg/m <sup>2</sup> .dan	7.20	12.32*	9.19	12.98*	7.06*	21.83	38.38	2.15	6.17*	24.56	114.63	6.46*
Volumen ml	2080	9070	4190	9560	5200	8460	6350	755	4540	2940	2000	4760

\* ... depozicija kovine na tla oziroma koncentracija kovine v usedlinah vzorcev padavin je enaka ali manjša od vrednosti navedene v zgornji tabeli, kot posledica meje določitve kovin v vzorcih za dano analizo metodo. Meje določljivosti za zgoraj našteje kovine so sledeče: Cd 0,1 μg/l; Zn 0,5 μg/l in Pb 0,5 μg/l.

**Za deponijo  
VOLUMEN VZORCA**

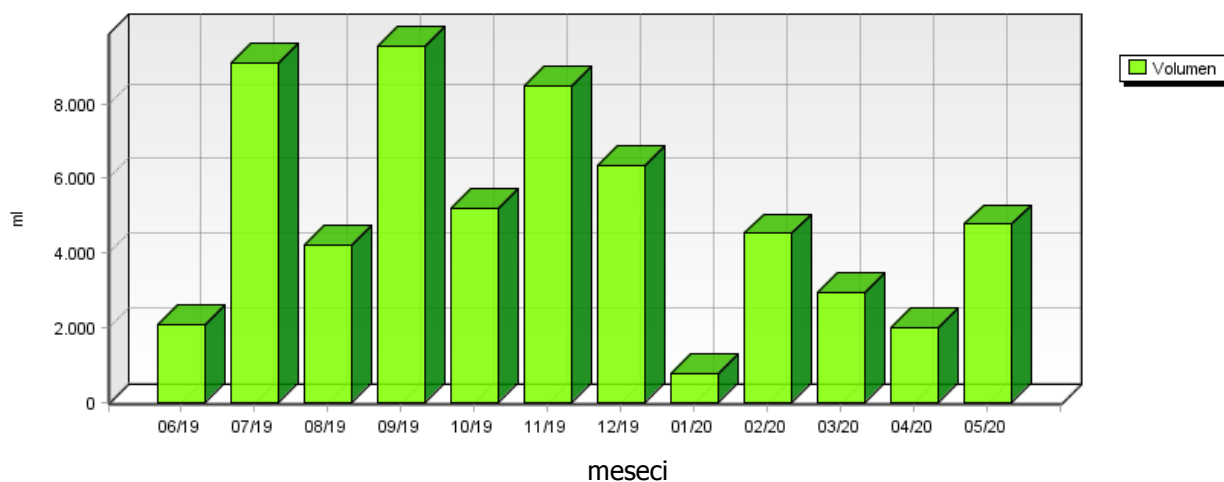

**Za deponijo  
 SVINEC V PRAŠNIH USEDLINAH**

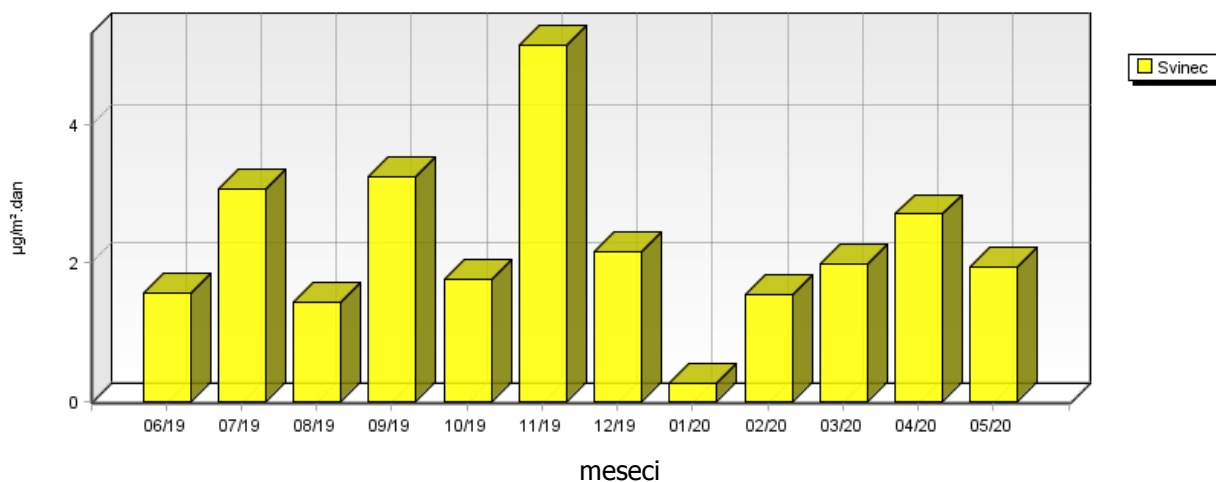

**Za deponijo  
 KADMIJ V PRAŠNIH USEDLINAH**

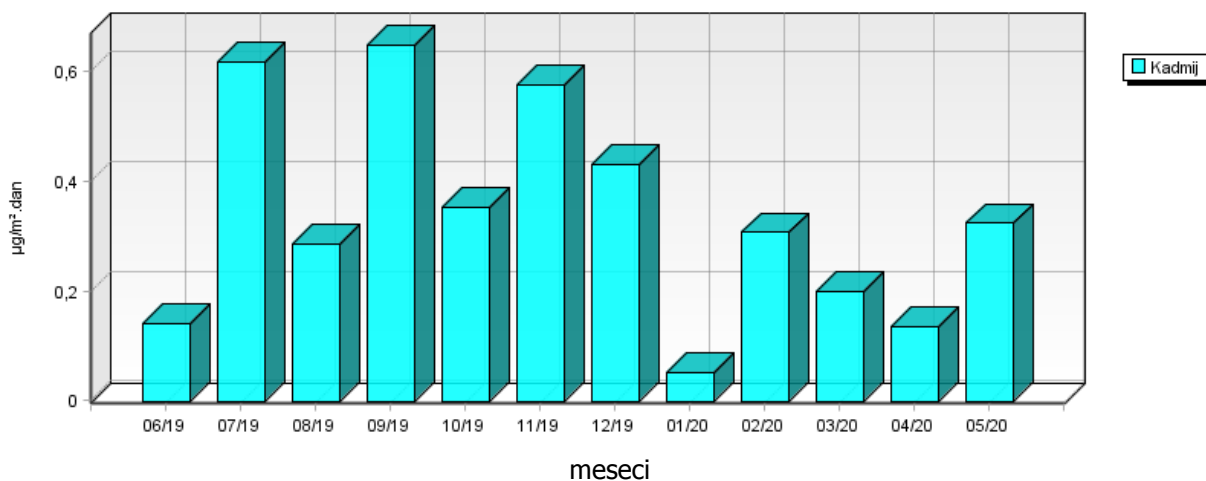

**Za deponijo  
 CINK V PRAŠNIH USEDLINAH**

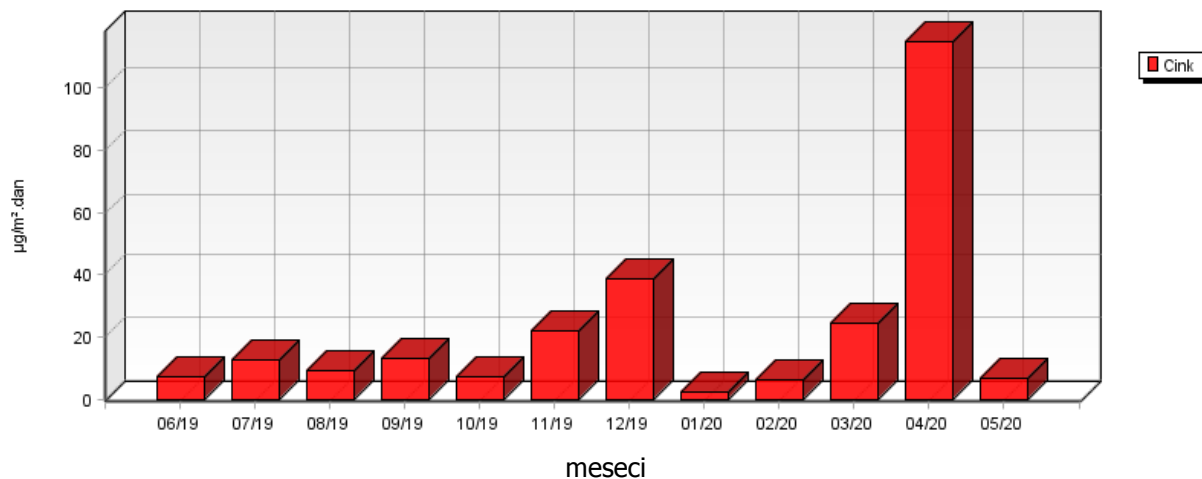

## 5.2.2 Težke kovine v usedlinah – Elektroinštitut Milan Vidmar

Lokacija: Javno podjetje Energetika Ljubljana d.o.o., enota TE-TOL  
 Postaja: Elektroinštitut Milan Vidmar  
 Obdobje meritev: 01.06.2019 do 01.06.2020

	06/19	07/19	08/19	09/19	10/19	11/19	12/19	01/20	02/20	03/20	04/20	05/20
Svinec μg/m <sup>2</sup> .dan	0.58*	2.13*	4.25	2.53*	2.45	3.11*	7.40	0.37*	1.58*	-	-	5.58
Kadmij μg/m <sup>2</sup> .dan	0.12*	0.43*	0.27*	0.51*	0.35*	0.62*	0.37*	0.07*	0.32*	-	-	0.56*
Cink μg/m <sup>2</sup> .dan	2.31	8.53*	13.38	10.13*	16.79	22.37	8.88	4.11	6.32*	-	-	27.91
Volumen ml	1700	6280	3910	7460	5150	9150	5450	1100	4650	-	-	8220

\* ... depozicija kovine na tla oziroma koncentracija kovine v usedlinah vzorcev padavin je enaka ali manjša od vrednosti navedene v zgornji tabeli, kot posledica meje določitve kovin v vzorcih za dano analizo metodo. Meje določljivosti za zgoraj naštetе kovine so sledeče: Cd 0,1 μg/l; Zn 0,5 μg/l in Pb 0,5 μg/l.

**Elektroinštitut Milan Vidmar**  
**VOLUMEN VZORCA**

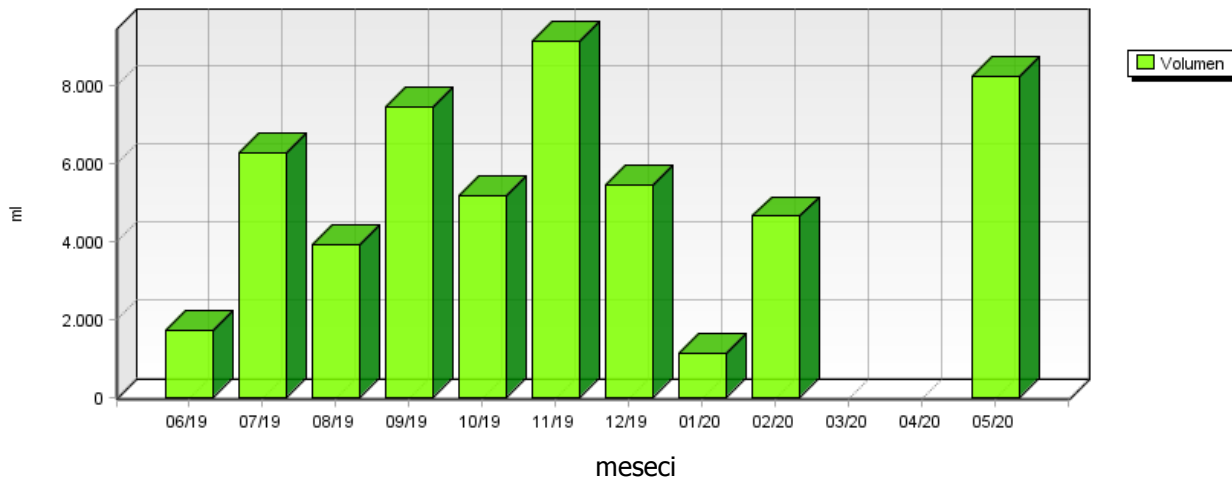

**Elektroinštitut Milan Vidmar**  
**SVINEC V PRAŠNIH USEDLINAH**

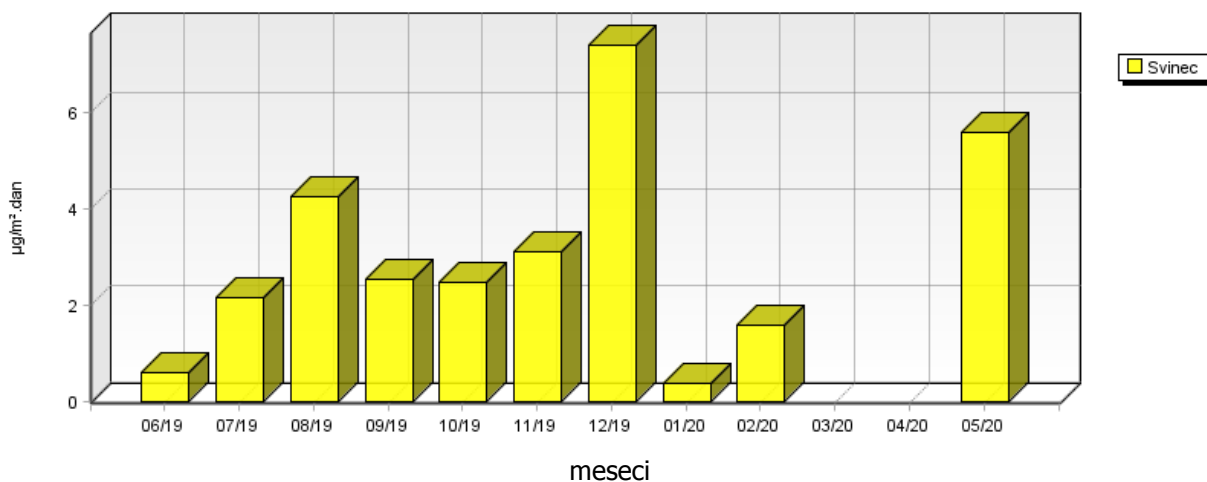

**Elektroinštitut Milan Vidmar**  
**KADMIJ V PRAŠNIH USEDLINAH**

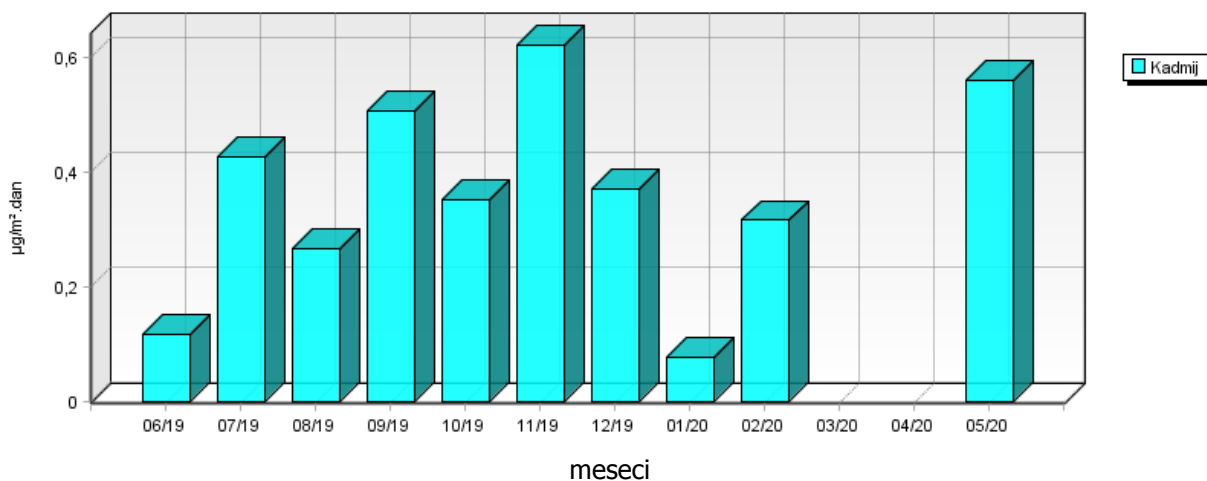

**Elektroinštitut Milan Vidmar**  
**CINK V PRAŠNIH USEDLINAH**

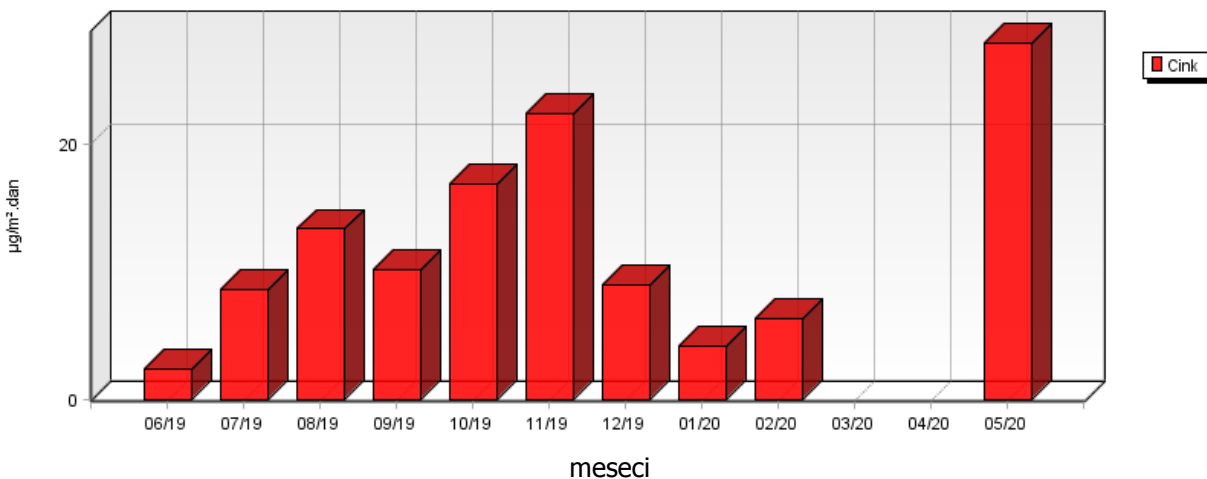



## 5.2.4 Težke kovine v usedlinah – Zadobrova

Lokacija: Referenčna lokacija  
 Postaja: Zadobrova  
 Obdobje meritev: 01.06.2019 do 01.06.2020

	06/19	07/19	08/19	09/19	10/19	11/19	12/19	01/20	02/20	03/20	04/20	05/20
Svinec μg/m <sup>2</sup> .dan	1.38	2.26*	2.15*	3.29	2.88	3.48	3.58	0.25*	1.42*	2.86	3.42	2.72
Kadmij μg/m <sup>2</sup> .dan	0.14*	0.45*	0.43*	0.66*	0.36*	0.58*	0.40*	0.05*	0.28*	0.12*	0.14*	0.34*
Cink μg/m <sup>2</sup> .dan	4.69	9.03*	8.60*	13.16*	22.36	11.58*	24.67	2.65	5.69*	14.17	49.91	20.37
Volumen ml	2030	6650	6330	9690	5310	8530	5860	750	4190	1830	2100	5000

\* ... depozicija kovine na tla oziroma koncentracija kovine v usedlinah vzorcev padavin je enaka ali manjša od vrednosti navedene v zgornji tabeli, kot posledica meje določitve kovin v vzorcih za dano analizno metodo. Meje določljivosti za zgoraj našteje kovine so sledeče: Cd 0,1 μg/l; Zn 0,5 μg/l in Pb 0,5 μg/l.

**Zadobrova**  
**VOLUMEN VZORCA**

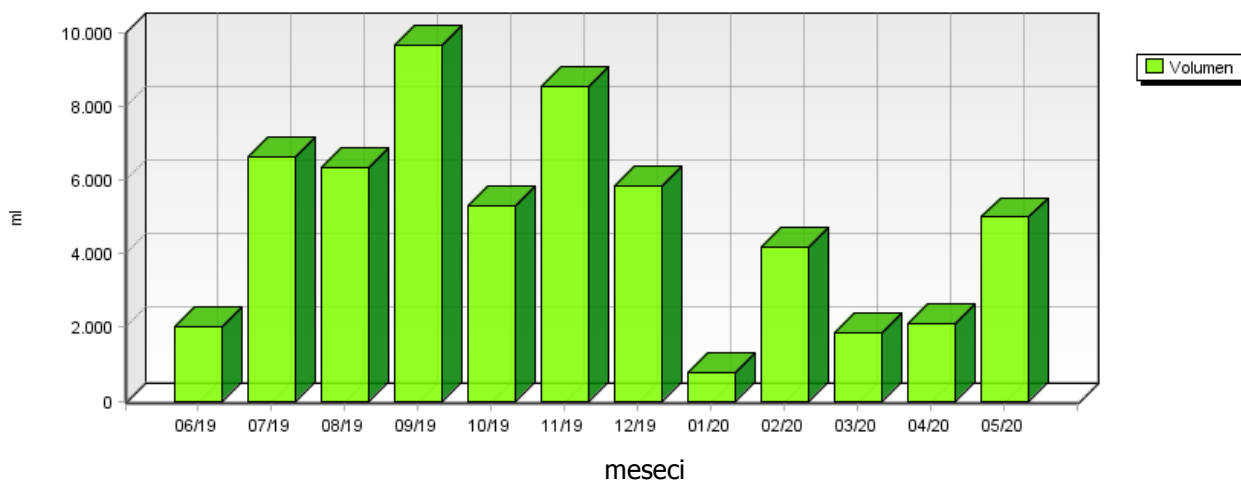

**Zadobrova**  
**SVINEC V PRAŠNIH USEDLINAH**

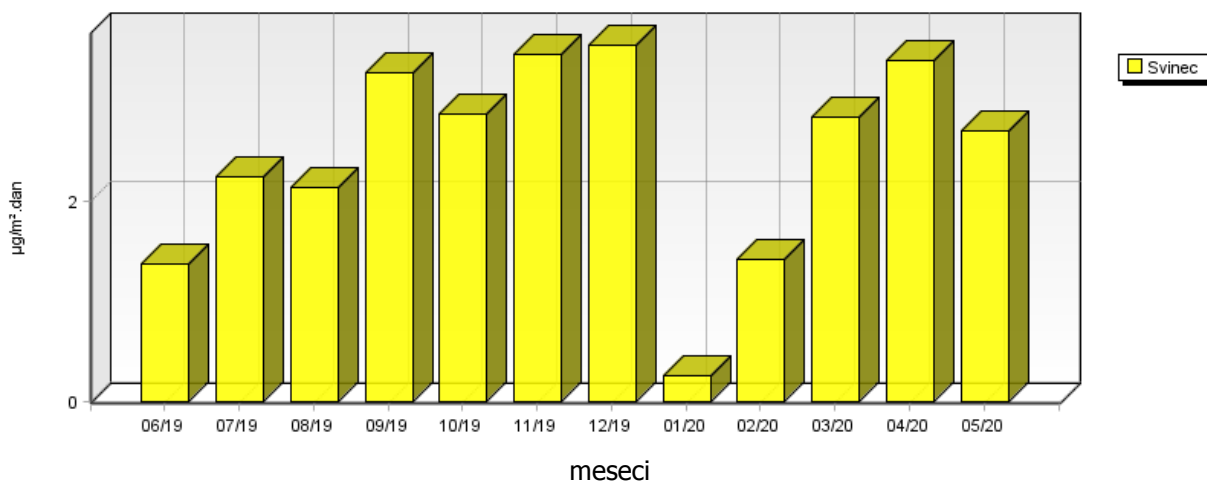

**Zadobrova**  
**KADMIJ V PRAŠNIH USEDLINAH**

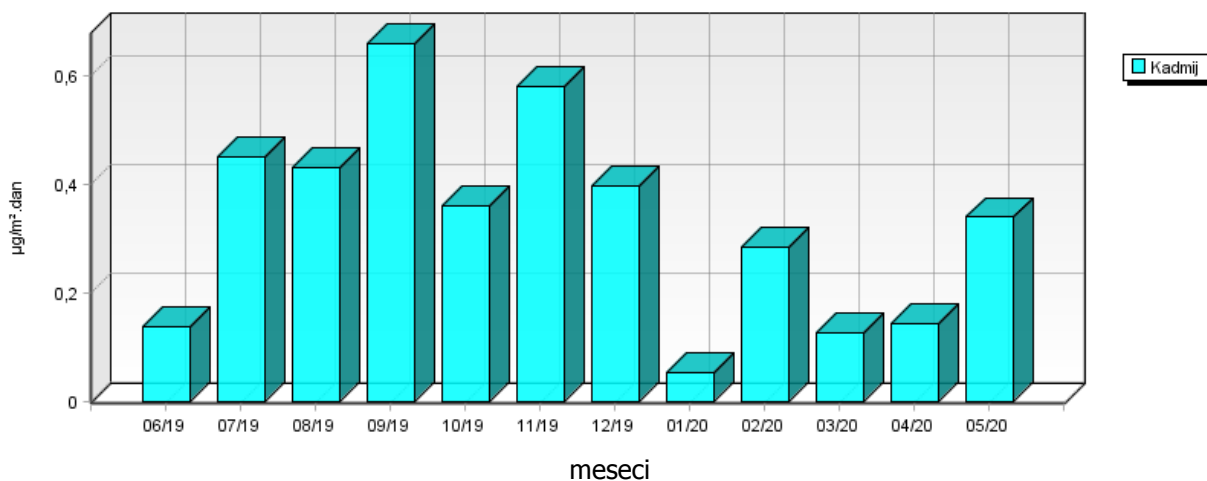

**Zadobrova**  
**CINK V PRAŠNIH USEDLINAH**

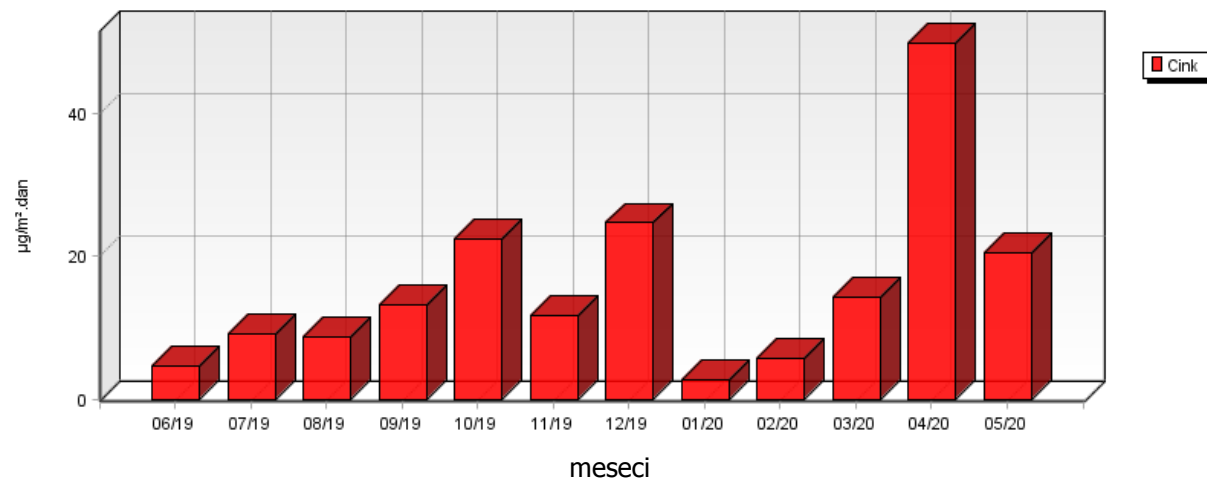

	06/19	07/19	08/19	09/19	10/19	11/19	12/19	01/20	02/20	03/20	04/20	05/20
Živo srebro μg/m <sup>3</sup> .dan	0.15	0.33*	0.29*	0.47*	0.23*	0.36*	0.25*	0.07*	0.41	0.10*	0.10*	0.22*
Volumen ml	950	3390	3000	4750	2380	3700	2550	750	4190	1040	1050	2190

\* ... depozicija kovine na tla oziroma koncentracija kovine v usedlinah vzorcev padavin je enaka ali manjša od vrednosti navedene v zgornji tabeli, kot posledica meje določitve kovin v vzorcih za dano analizo metodo. Meje določljivosti za kovino Hg je 0,2 μg/l.

**Zadobrova  
VOLUMEN VZORCA**

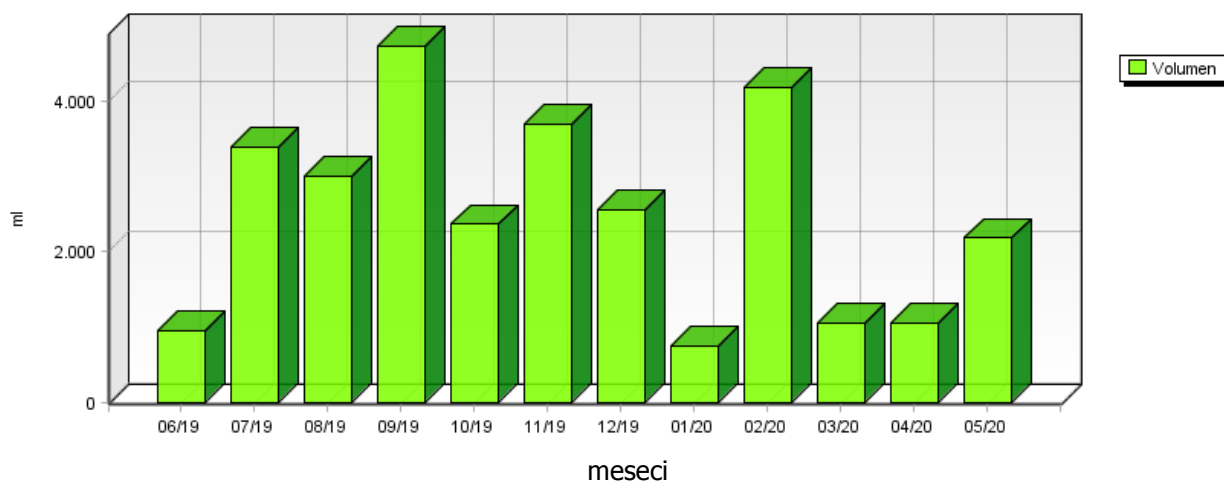

**Zadobrova  
ŽIVO SREBRO V PRAŠNIH USEDLINAH**

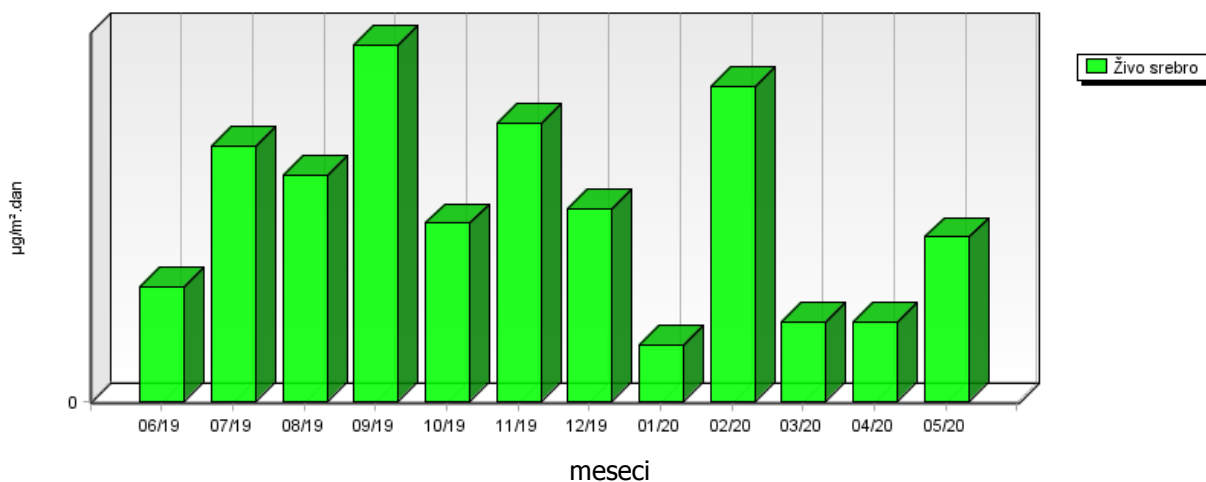



## 5.3 RAZŠIRJENA ANALIZA TEŽKIH KOVIN V USEDLINAH

### 5.3.1 Razširjena analiza težkih kovin v usedlinah

Dvakrat letno, v enem od zimskih mesecev in enem od poletnih mesecev se v vzorcih padavin, poleg cinka, kadmija in svinca, izvedejo dodatne analize naslednjih kovin: kroma, mangana, železa, kobalta, bakra, arzena, niklja, aluminija, vanadija in talija. Določitev vsebnosti predmetnih kovin v vzorcih padavin je bila izvedena juliju in decembru 2019 na treh merilnih mestih EIMV, Deponija in Zadobrova. Rezultati analiz vsebnosti kroma, mangana, železa, kobalta, bakra, arzena, niklja, aluminija, vanadija in talija v vzorcih padavin na treh merilnih mestih (Deponija, EIMV in Zadobrova) so prikazani v tabelah v nadaljevanju.

Za analizo naštetih kovin je bila uporabljena analizna metoda ICP-MS. Rezultati so podani v  $\mu\text{g}/\text{m}^2$ .dan

07/19	Cr	Mn	Fe	Co	Cu	As	Tl	Ni	Al	V
TE TOL Deponija (PM10 do 31.11.2008)	6.16*	3.08*	61.59*	1.23*	6.16*	3.08*	3.08*	6.16*	61.59*	6.16*

12/19	Cr	Mn	Fe	Co	Cu	As	Tl	Ni	Al	V
TE TOL Deponija (PM10 do 31.11.2008)	4.31*	11.21	168.60	0.86*	7.76	2.16*	2.16*	4.31*	47.00	4.31*

07/19	Cr	Mn	Fe	Co	Cu	As	Tl	Ni	Al	V
EIMV - Hajdrihova, streha	4.26*	2.99	42.65*	0.85*	4.26*	2.13*	2.13*	4.26*	42.65*	4.26*

12/19	Cr	Mn	Fe	Co	Cu	As	Tl	Ni	Al	V
EIMV - Hajdrihova, streha	3.70*	4.81	133.97	0.74*	8.14	1.85*	1.85*	0.37*	47.37	3.70*

07/19	Cr	Mn	Fe	Co	Cu	As	Tl	Ni	Al	V
Zadobrova ( padavine)	4.52*	3.16	45.16*	0.90*	4.52*	2.26*	2.26*	4.52*	45.16*	4.52*

12/19	Cr	Mn	Fe	Co	Cu	As	Tl	Ni	Al	V
Zadobrova ( padavine)	3.98*	5.17	59.29	0.80*	0.40*	1.99*	1.99*	3.98*	39.79*	3.98*

\* ...depozicija kovine na tla oziroma koncentracija kovine v prašnih usedlinah vzorcev padavin je enaka ali manjša od vrednosti navedene v zgornji tabeli, kot posledica meje določitve kovin v vzorcih za dano analizno metodo. Meje določljivosti za zgoraj našteje kovine so sledeče: Cr (1,0  $\mu\text{g}/\text{l}$ ), Mn (0,5  $\mu\text{g}/\text{l}$ ), Fe (10,0  $\mu\text{g}/\text{l}$ ), Co (0,2  $\mu\text{g}/\text{l}$ ), Cu (1,0  $\mu\text{g}/\text{l}$ ), As (0,5  $\mu\text{g}/\text{l}$ ), Tl (0,5  $\mu\text{g}/\text{l}$ ) in Ni (1,0  $\mu\text{g}/\text{l}$ ).



## 5.4 PAH IN Hg V USEDLINAH

Obstoječa zakonodaja opredeljuje padavine kot enega pomembnih pokazateljev onesnaženosti zunanega zraka in nalaga spremljanje vsebnosti nekaterih onesnaževal v padavinah. Področje vzorčenja in analiz živega srebra in policikličnih aromatskih ogljikovodikov urejajo tudi tehnični standardi. Slednji zahtevajo specifične karakteristike vzorčevalnikov, zato smo v letu 2010 izdelali nove vzorčevalnike, primerne za vzorčenje omenjenih parametrov. Meritve vsebnosti živega srebra in policikličnih ogljikovodikov se v primeru ugodnih vremenskih razmer predvidoma izvede dvakrat letno na lokaciji Zadobrova.

### 5.4.1 PAH in Hg v usedlinah – Zadobrova

	04/11	04/12	09/12	05/13	10/13	11/18	04/19	10/19	03/20
PAH μg/m <sup>2</sup> .dan	0.01	0.35	0.06	1.69	0.34	0.01	0.06	0.13	0.03

	04/11	04/12	09/12	05/13	10/13	11/18	04/19	10/19	03/20
Živo srebro μg/m <sup>2</sup> .dan	0.31*	1.42*	2.74	25.83	0.93*	12.14	0.22*	0.23*	0.10*

\* ... depozicija kovine na tla oziroma koncentracija kovine v usedlinah vzorcev padavin je enaka ali manjša od vrednosti navedene v zgornji tabeli, kot posledica meje določitve kovin v vzorcih za dano analizo metodo. Meje določljivosti za kovino Hg je 0,2 μg/l.

\*\* ... prišlo je do kontaminacije vzorca.

### 5.4.2 PAH in Hg v usedlinah – Vnajnarje

	10/14	05/15	11/15	04/16	11/16	05/17	11/17	04/18
PAH μg/m <sup>2</sup> .dan	0.38	0.43	0.01*	0.02*	0.33	0.10	0.79*	0.02*

	10/14	05/15	11/15	04/16	11/16	05/17	11/17	04/18
Živo srebro μg/m <sup>2</sup> .dan	1.06*	0.28*	6.31**	0.23*	0.27*	0.12*	2.05	0.23*

\* ... depozicija kovine na tla oziroma koncentracija kovine v usedlinah vzorcev padavin je enaka ali manjša od vrednosti navedene v zgornji tabeli, kot posledica meje določitve kovin v vzorcih za dano analizo metodo. Meje določljivosti za kovino Hg je 0,2 μg/l.

\*\* ... prišlo je do kontaminacije vzorca.





## 6. SKLEP

Na območju monitoringa kakovosti zunanjega zraka Javnega podjetja Energetika Ljubljana d.o.o., enota TE-TOL izvaja Elektroinštitut Milan Vidmar, Hajdrihova 2, Ljubljana, vzorčenje padavin na 3 lokacijah v okolici enote TE-TOL: Za deponijo, Elektroinštitut Milan Vidmar in Vnajnarje ter na referenčnih lokaciji Kočevje.

V mesečnem vzorcu padavin se poleg količine padavin določa prevodnost, koncentracije nitratov, koncentracije sulfatov, koncentracije kloridov, koncentracije amoniaka, kovine Ca, Mg, Na, K in usedline ter težke kovine v usedlinah (Pb, Zn, Cd). V mesecu juliju in decembru 2019 so bile dodatne analize težkih kovin kroma, mangana, železa, kobalta, bakra, arzena, niklja, talija, vanadija in aluminija izvedene na lokacijah Deponija, EIMV in Zadobrova. Obstoječa zakonodaja opredeljuje padavine kot pomembnega pokazatelja onesnaženosti zunanjega zraka in nalaga spremljanje vsebnosti nekaterih onesnaževal v padavinah. Zato se običajno dvakrat letno, enkrat v pomladanskem enkrat pa v jesenskem času izvede tudi določitev policikličnih aromatskih ogljikovodikov in živega srebra v padavinah. Vzorčenje teh dveh parametrov se izvaja z vzorčevalniki, izdelanimi skladno s tehničnimi standardi.

Zaradi preventivnih ukrepov pri prečevanju okužbe s COVID-19 nam ni bil omogočen dostop do vzorčevalnikov Elektroinštitut Milan Vidmar v mesecih marec in april, zato niso bile opravljene analize padavin na tej lokaciji za ta dva meseca.

V mesecu maju ni bilo kislih vzorcev padavin na območju Javnega podjetja Energetika Ljubljana d.o.o., enota TE-TOL (metodologija WMO). Prav tako padavine niso bile kisle na referenčni lokaciji Kočevje.