



ELEKTROINŠTITUT MILAN VIDMAR

Inštitut za elektrogospodarstvo in elektroindustrijo
Ljubljana
Oddelek za okolje

MESEČNA ANALIZA REZULTATOV OBRATOVALNEGA MONITORINGA KAKOVOSTI ZUNANJEGA ZRAKA TE ŠOŠTANJ

november 2018

218262_B22-3

Ljubljana, DECEMBER 2018



ELEKTROINŠTITUT MILAN VIDMAR

Inštitut za elektrogospodarstvo in elektroindustrijo
Ljubljana
Oddelek za okolje

Št. poročila: 218262_B22-3

MESEČNA ANALIZA REZULTATOV OBRATOVALNEGA MONITORINGA KAKOVOSTI ZUNANJEGA ZRAKA TE ŠOŠTANJ

november 2018

Ljubljana, DECEMBER 2018

Direktor:

dr. Boris ŽITNIK, univ. dipl. inž. el.

Meritve kakovosti zunanjega zraka in meteoroloških parametrov so bile opravljene z merilnim sistemom EIS TEŠ. Obdelave podatkov, postopki zagotavljanja skladnosti in poročilo so bili izdelani na Elektroinštitutu Milan Vidmar v Ljubljani.

© Elektroinštitut Milan Vidmar 2018

Vse pravice pridržane. Nobenega dela dokumenta se brez poprejšnjega pisnega dovoljenja avtorja ne sme ponatisniti, razmnoževati, shranjevati v sistemu za shranjevanje podatkov ali prenašati v kakršnikoli obliki ali s kakršnimikoli sredstvi. Objavljanje rezultatov dovoljeno le z navedbo vira.

PODATKI O POROČILU:

Naročnik:	TE Šoštanj, d.o.o. Šoštanj, Ive Lole Ribarja 18
Št. pogodbe:	103-18-TVL
Odgovorna oseba naročnika:	mag. Jože LENART, univ. dipl. inž. str.
Št. delovnega naloga:	218 262
Št. poročila:	218262_B22-3
Naslov poročila:	Mesečna analiza rezultatov obratovalnega monitoringa kakovosti zunanjega zraka TE Šoštanj
Izvajalec:	Elektroinštitut Milan Vidmar Inštitut za elektrogospodarstvo in elektroindustrijo Hajdrihova 2, 1000 Ljubljana
Odgovorni nosilec naloge:	mag. Rudi VONČINA, univ. dipl. inž. el.
Poročilo izdelali:	Petra DOLŠAK, mag. ekol. Tine GORJUP, rač. teh.
Datum izdelave:	DECEMBER 2018
Seznam prejemnikov poročila:	Termoelektrarna Šoštanj d.o.o. (Davorin Štrukelj) 1x DVD Mestna občina Velenje (Alenka Pivko-Kneževič) 1x DVD ARTES d.o.o. (Jure Lodrant) 1x DVD Elektroinštitut Milan Vidmar - arhiv 1x tiskana verzija

Vodja oddelka:

mag. Rudi VONČINA, univ. dipl. inž. el.



IZVLEČEK:

V poročilu so podani rezultati meritev monitoringa kakovosti zunanjega zraka TE Šoštanj, ki obsega 10 merilnih lokacij. Meritve se nanašajo na november 2018. Vključeni so rezultati meritev kakovosti zunanjega zraka, ki jih pod nadzorom EIMV izvaja TE Šoštanj: koncentracije SO₂, NO₂, NO_x, O₃, delcev PM₁₀ in meteorološke meritve.

V merjenem obdobju rezultati meritev SO₂ na 9 lokacijah (Šoštanj 100%, Topolšica 99%, Zavodnje 99%, Graška gora 100%, Velenje 99%, Lokovica - Veliki vrh 100%, Škale 100%, Pesje 100%, Mobilna postaja 100%) sledijo cilju za letno razpoložljivost uradnih rezultatov. Zakonsko predpisana letna meja za uradne rezultate je 90%. Urna mejna vrednost v merjenem obdobju ni bila presežena. Dnevna mejna vrednost v merjenem obdobju ni bila presežena.

V merjenem obdobju rezultati meritev NO₂ na 4 lokacijah (Šoštanj 100%, Zavodnje 99%, Škale 100%, Mobilna postaja 100%) sledijo cilju za letno razpoložljivost uradnih rezultatov. Zakonsko predpisana letna meja za uradne rezultate je 90%. Urna mejna vrednost v merjenem obdobju ni bila presežena.

V merjenem obdobju rezultati meritev NO_x na 4 lokacijah (Šoštanj 100%, Zavodnje 99%, Škale 100%, Mobilna postaja 100%) sledijo cilju za letno razpoložljivost uradnih rezultatov. Zakonsko predpisana letna meja za uradne rezultate je 90%.

V merjenem obdobju rezultati meritev delcev PM₁₀ na 4 lokacijah (Šoštanj 100%, Škale 100%, Pesje 100%, Mobilna postaja 100%) sledijo cilju za letno razpoložljivost uradnih rezultatov. Zakonsko predpisana letna meja za uradne rezultate je 90%. Dnevna mejna vrednost v merjenem obdobju ni bila presežena.

V merjenem obdobju rezultati meritev O₃ na 3 lokacijah (Zavodnje 99%, Velenje 98%, Mobilna postaja 100%) sledijo cilju za letno razpoložljivost uradnih rezultatov. Zakonsko predpisana letna meja za uradne rezultate je 90%. Opozorilna vrednost v merjenem obdobju ni bila presežena. Alarmna vrednost v merjenem obdobju ni bila presežena. Ciljna vrednost za varovanje zdravja ljudi v merjenem obdobju ni bila presežena.



KAZALO VSEBINE

1.	UVOD	9
1.1	KAKOVOST ZUNANJEGA ZRAKA	9
1.1.1	ZAKONSKE OSNOVE.....	9
1.1.2	MERILNA MREŽA, LOKACIJE MERILNIH MEST IN OPREMA	9
1.1.3	NABOR MERITEV, SKLADNOST MERILNE TEHNIKE IN KAKOVOST MERITEV	12
1.1.4	MEJNE VREDNOSTI MERJENIH PARAMETROV	13
1.2	METEOROLOGIJA.....	14
1.2.1	ZAKONSKE OSNOVE.....	14
1.2.2	MERILNA MREŽA, LOKACIJE MERILNIH MEST IN OPREMA	15
1.2.3	NABOR MERITEV, SKLADNOST MERILNE TEHNIKE IN KAKOVOST MERITEV	15
2.	Rezultati meritev	17
2.1	Meritve kakovosti zraka	17
2.1.1	Pregled koncentracij v zraku: SO ₂ – Šoštanj.....	21
2.1.2	Pregled koncentracij v zraku: SO ₂ – Topolšica.....	24
2.1.3	Pregled koncentracij v zraku: SO ₂ – Zavodnje.....	27
2.1.4	Pregled koncentracij v zraku: SO ₂ – Graška gora.....	30
2.1.5	Pregled koncentracij v zraku: SO ₂ – Velenje.....	33
2.1.6	Pregled koncentracij v zraku: SO ₂ – Lokovica – Veliki vrh	36
2.1.7	Pregled koncentracij v zraku: SO ₂ – Škale.....	39
2.1.8	Pregled koncentracij v zraku: SO ₂ – Pesje.....	42
2.1.9	Pregled koncentracij v zraku: SO ₂ – Mobilna postaja	45
2.1.10	Pregled koncentracij v zraku: NO ₂ – Šoštanj	48
2.1.11	Pregled koncentracij v zraku: NO ₂ – Zavodnje.....	51
2.1.12	Pregled koncentracij v zraku: NO ₂ – Škale	54
2.1.13	Pregled koncentracij v zraku: NO ₂ – Mobilna postaja	57
2.1.14	Pregled koncentracij v zraku: NO _x – Šoštanj	60
2.1.15	Pregled koncentracij v zraku: NO _x – Zavodnje	63
2.1.16	Pregled koncentracij v zraku: NO _x – Škale	66
2.1.17	Pregled koncentracij v zraku: NO _x – Mobilna postaja	69
2.1.18	Pregled koncentracij v zraku: O ₃ – Zavodnje.....	72
2.1.19	Pregled koncentracij v zraku: O ₃ – Velenje	75
2.1.20	Pregled koncentracij v zraku: O ₃ – Mobilna postaja	78
2.1.21	Pregled koncentracij v zraku: PM ₁₀ – Šoštanj	81
2.1.22	Pregled koncentracij v zraku: PM ₁₀ – Škale	84
2.1.23	Pregled koncentracij v zraku: PM ₁₀ – Pesje	87
2.1.24	Pregled koncentracij v zraku: PM ₁₀ – Mobilna postaja	90
2.2	Meteorološke meritve.....	93
2.2.1	Pregled temperature in relativne vlage v zraku – Šoštanj.....	93
2.2.2	Pregled temperature in relativne vlage v zraku – Topolšica.....	96
2.2.3	Pregled temperature in relativne vlage v zraku – Zavodnje	99
2.2.4	Pregled temperature in relativne vlage v zraku – Graška gora.....	102
2.2.5	Pregled temperature in relativne vlage v zraku – Velenje.....	105
2.2.6	Pregled temperature in relativne vlage v zraku – Lokovica – Veliki vrh.....	108
2.2.7	Pregled temperature in relativne vlage v zraku – Škale.....	111
2.2.8	Pregled temperature in relativne vlage v zraku – Pesje.....	114
2.2.9	Pregled temperature in relativne vlage v zraku – Mobilna postaja	117
2.2.10	Pregled temperature in relativne vlage v zraku – Ugresnine.....	120
2.2.11	Pregled temperature in relativne vlage v zraku – Vmesno skladišče.....	123
2.2.12	Pregled hitrosti in smeri vetra – Šoštanj	126

2.2.13	Pregled hitrosti in smeri vetra – Topolšica	128
2.2.14	Pregled hitrosti in smeri vetra – Zavodnje.....	130
2.2.15	Pregled hitrosti in smeri vetra – Graška gora	132
2.2.16	Pregled hitrosti in smeri vetra – Velenje	134
2.2.17	Pregled hitrosti in smeri vetra – Lokovica – Veliki vrh	136
2.2.18	Pregled hitrosti in smeri vetra – Škale	138
2.2.19	Pregled hitrosti in smeri vetra – Pesje	140
2.2.20	Pregled hitrosti in smeri vetra – Mobilna postaja	142
2.2.21	Pregled hitrosti in smeri vetra – Ugreznine	144
2.2.22	Pregled hitrosti in smeri vetra – Vmesno skladišče	146
2.2.23	Meritve sončnega sevanja – Vmesno skladišče.....	148
3.	ZAKLJUČEK	151

1. UVOD

S sprejetjem Zakona o varstvu okolja (ZVO-1, Ur.l. RS, št. 41/2004 s spremembami) v letu 2004 je bil vzpostavljen pravni red za spodbujanje in usmerjanje takšnega družbenega razvoja, ki omogoča dolgoročne pogoje za človekovo zdravje, počutje in kakovost njegovega življenja ter ohranjanje biotske raznovrstnosti. Med cilji tega zakona sta tudi preprečitev in zmanjšanje obremenjevanja okolja in ohranjanje ter izboljševanje kakovosti okolja. Za doseganje teh ciljev zakon predpisuje monitoring stanja okolja, kar obsega tudi monitoring kakovosti zunanjšega zraka.

1.1 KAKOVOST ZUNANJEGA ZRAKA

1.1.1 ZAKONSKE OSNOVE

Monitoring kakovosti zunanjšega zraka zagotavlja država, dolžni pa so ga izvajati tudi povzročitelji obremenitve zunanjšega zraka, ki morajo pri opravljanju svoje dejavnosti v sklopu obratovalnega monitoringa, zagotavljati tudi monitoring stanja okolja, oziroma monitoring kakovosti zunanjšega zraka. Onesnaževanje zunanjšega zraka je neposredno ali posredno vnašanje snovi ali energije v zrak in je posledica človekove dejavnosti, ki lahko škoduje okolju, človekovemu zdravju ali pa na kakšen način posega v lastninsko pravico. Monitoring kakovosti zunanjšega zraka zaradi tovrstnega vnašanja obsega spremljanje in nadzorovanje stanja onesnaženosti zraka s sistematičnimi meritvami ali drugimi metodami in z njimi povezanimi postopki. Način spremljanja in nadzorovanja je predpisan v podzakonskih aktih – uredbah in pravilniku: Uredbi o kakovosti zunanjšega zraka (Ur. l. RS št. 9/11 s spremembami), Uredbi o arzenu, kadmiju, živem srebru, niklju in policikličnih aromatskih ogljikovodikih v zunanjem zraku (Ur.l. RS 56/06) in Pravilniku o ocenjevanju kakovosti zunanjšega zraka (Ur. l. RS, št. 55/11 s spremembami). Ti predpisi so bili sprejeti na podlagi Zakona o varstvu okolja (ZVO, Ur. l. RS, št. 32/93; ZVO-1, Ur. l. RS, št. 41/2004 s spremembami). V letu 2007 je bila sprejeta tudi Uredba o emisiji snovi v zrak iz nepremičnih virov onesnaževanja (Ur. l. RS 31/07 s spremembami), ki povzročiteljem obremenitve zunanjšega zraka med drugim predpisuje zahteve v zvezi z ocenjevanjem kakovosti zraka na območju vrednotenja obremenitve zunanjšega zraka.

Z vstopom Slovenije v Evropsko unijo pa so postale obvezujoče tudi Direktive Evropske unije s področja kakovosti zunanjšega zraka, ki jih Slovenija privzema v svojo zakonodajo: Direktiva Sveta 1996/62/ES o presoji in upravljanju kakovosti zunanjšega zraka, Direktiva Sveta 2002/3/ES o ozonu v zunanjem zraku, Direktiva Sveta 1999/30/ES o mejnih vrednostih žveplovega dioksida, dušikovega dioksida in dušikovih oksidov, trdnih delcev in svinca v zunanjem zraku in Direktiva Sveta 2000/69/ES o mejnih vrednostih benzena in ogljikovega monoksida v zunanjem zraku in Direktiva 2004/107/ES o arzenu, kadmiju, živem srebru, niklju in policikličnih aromatskih ogljikovodikih v zunanjem zraku ter najnovejša Direktiva 2008/50/ES Evropskega parlamenta in sveta o kakovosti zunanjšega zraka in čistejšem zraku za Evropo (Ur. l. EU, L1/52/11, 2008), ki je 11. junija 2010 razveljavila predhodno navedene direktive. Direktiva 2004/107/ES o arzenu, kadmiju, živem srebru, niklju in policikličnih aromatskih ogljikovodikih v zunanjem zraku ostaja po tem datumu še v veljavi.

1.1.2 MERILNA MREŽA, LOKACIJE MERILNIH MEST IN OPREMA

Monitoring kakovosti zunanjšega zraka se v okolici TE Šoštanj izvaja že od osemdesetih let prejšnjega stoletja. Sedanji monitoring poteka na devetih stalnih in enem mobilnem merilnem mestu. Na merilnem mestu Vmesno skladišče potekajo le meritve meteoroloških parametrov. Meritve se izvajajo z merilnim sistemom monitoringa kakovosti zunanjšega zraka TE Šoštanj (ekološki informacijski sistem TEŠ) na lokacijah: Šoštanj, Topolišica, Zavodnje, Graška gora, Velenje, Veliki vrh, Pesje, Škale in Mobilna postaja. Merilni sistem upravlja osebje TE Šoštanj d.o.o., Šoštanj, Ulica Ive Lole Ribarja 18. Postopke za izvajanje meritev in QA/QC postopke pa predpisuje Elektroinštitut Milan Vidmar Ljubljana, Hajdrihova ulica 2, ki izdeluje tudi končno obdelavo rezultatov meritev in potrdi njihovo veljavnost.

Koordinate merilnih postaj v monitoringu kakovosti zunanje zraka:

Merilna postaja	Nadmorska višina	GKKY	GKKX
AMP Šoštanj	362	504504	137017
AMP Topolšica	399	501977	140003
AMP Zavodnje	765	500244	142689
AMP Graška gora	774	509905	141184
AMP Velenje	389	508982	135147
AMP Veliki vrh	555	503542	134126
AMP Pesje	391	506513	135806
AMP Škale	423	507764	138457
AMP Mobilna	359	504056	136719
AMP Vmesno skladišče	362	505109	136555

Klasifikacija merilnih mest v monitoringu kakovosti zunanje zraka:

Merilna postaja	Tip merilnega mesta	Geografski opis	Tip območja	Značilnosti območja
AMP Šoštanj	I - industrijski	32 – razgibano	NC- obmestno	R – stanovanjsko, C - poslovno, I - industrijsko
AMP Topolšica	I - industrijski	2 - dolina	R - podeželsko	N - naravno, A – kmetijsko
AMP Zavodnje	I - industrijski	32 – razgibano	R - podeželsko	N - naravno, A - kmetijsko
AMP Graška gora	I - industrijski	32 – razgibano	R - podeželsko	N - naravno, R – stanovanjsko, A - kmetijsko
AMP Velenje	I - industrijski	16 – ravnina	U - mestno	R – stanovanjsko, C - poslovno
AMP Veliki vrh	I - industrijski	32 – razgibano	R - podeželsko	N - naravno, A - kmetijsko
AMP Pesje	I - industrijski	32 – razgibano	NC- obmestno	R – stanovanjsko, C - poslovno, I - industrijsko
AMP Škale	I - industrijski	32 – razgibano	R - podeželsko	R – stanovanjsko, A - kmetijsko
AMP Mobilna	I - industrijski	32 – razgibano	NC - obmestno	R – stanovanjsko, I - industrijsko
AMP Vmesno skladišče	I - industrijski	32 – razgibano	NC - obmestno	I - industrijsko

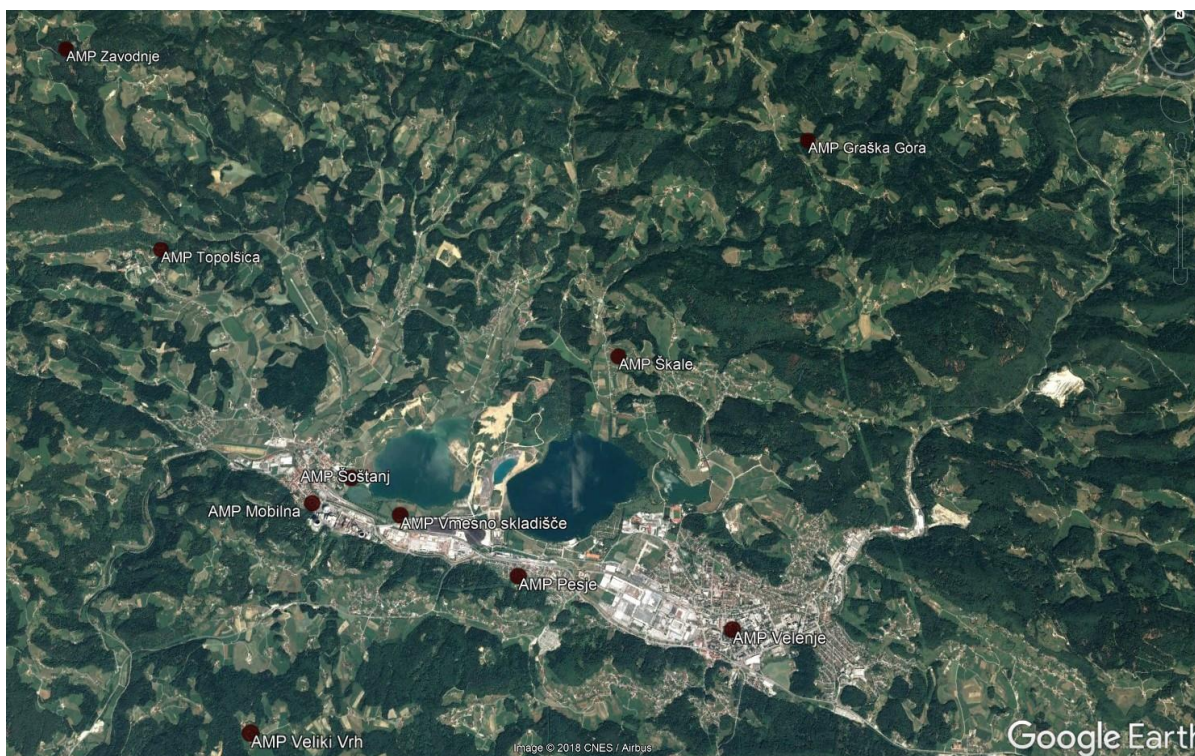

Slika: Lokacije merilnih mest v okolice TE Šoštanj. Vir: Google Earth (2018)

V monitoringu kakovosti zunanjega zraka je uporabljena merilna oprema, ki je skladna z referenčnimi merilnimi metodami. Meritve kakovosti zraka se opravljajo po naslednjih standardnih preskusnih metodah:

SIST EN 14212:2012; SIST

EN 14212:2012/AC:2014:

Standardna metoda za določanje koncentracije žveplovega dioksida z ultravijolično fluorescenco,

SIST EN 14211:2012:

Standardna metoda za določevanje koncentracije dušikovega dioksida in dušikovega monoksida s kemiluminiscenco,

SIST EN 14625:2012:

Standardna metoda za določanje koncentracije ozona z ultravijolično fotometrijo,

SIST EN 12341:2014:

Standardna gravimetrijska metoda za določevanje masne koncentracije frakcije lebdečih delcev PM₁₀ ali PM_{2,5}.

1.1.3 NABOR MERITEV, SKLADNOST MERILNE TEHNIKE IN KAKOVOST MERITEV

Nabor merjenih parametrov kakovosti zunanjega zraka v avtomatskih merilnih postajah:

Naziv postaje	Parametri kakovosti zraka				
	SO ₂	NO ₂	NO _x	O ₃	PM ₁₀
AMP Šoštanj	✓	✓	✓		✓
AMP Topolšica	✓				
AMP Zavodnje	✓	✓	✓	✓	
AMP Graška gora	✓				
AMP Velenje	✓			✓	
AMP Veliki vrh	✓				
AMP Pesje	✓				✓
AMP Škale	✓	✓	✓		✓
AMP Mobilna	✓	✓	✓	✓	✓

Rezultati meritev so obdelani po kriterijih dokumenta: Mesečna analiza delovanja AMP kakovosti zunanjega zraka EIS TE Šoštanj, november 2018. Ustreznost meritev kakovosti zunanjega zraka se potrjuje s sprotnim nadzorom stanja merilne opreme in uporabnostjo merilnih rezultatov. Zagotavljanje kakovosti rezultatov je skladno s prilogo 1 Pravilnika o ocenjevanju kakovosti zunanjega zraka (Ur.l. RS, št. 55/2011 s spremembami) in Programom monitoringa kakovosti zunanjega zraka TEŠ za leto 2018.

1.1.4 MEJNE VREDNOSTI MERJENIH PARAMETROV

V skladu z **Zakonom o varstvu okolja** (Ur. l. RS, št. 41/04 s spremembami) je na območju Republike Slovenije v veljavi **Uredba o kakovosti zunanjega zraka** (Ur. l. RS, št. 9/11 s spremembami), ki določa normative za vrednotenje kakovosti zraka spodnjih plasti atmosfere.

Legenda uporabljenih kratic zakonsko predpisanih koncentracij v poročilu:

kratica	pomen
MVU	urna mejna vrednost
MVD	dnevna mejna vrednost
AV	alarmna vrednost
OV	opozorilna vrednost
VZL	ciljna vrednost za varovanje zdravja ljudi
AOT40	parameter izražen v $(\mu\text{g}/\text{m}^3)\cdot\text{h}$, izračunan za določeno obdobje kot vsota razlik med urnimi koncentracijami, ki presegajo $80 \mu\text{g}/\text{m}^3$ in so izmerjene med 8. in 20. uro ter vrednostjo $80 \mu\text{g}/\text{m}^3$ urnih koncentracij

Mejne in alarmne vrednosti ter kritične vrednosti za varstvo rastlin za žveplov dioksid:

časovni interval povprečenja	mejna vrednost ($\mu\text{g}/\text{m}^3$)	alarmna vrednost ($\mu\text{g}/\text{m}^3$)
1 ura	350 (ne sme biti presežena več kot 24-krat v koledarskem letu)	-
3-urni interval	-	500
1 dan	125 (ne sme biti presežena več kot 3-krat v koledarskem letu)	-
časovni interval povprečenja	kritična vrednost ($\mu\text{g}/\text{m}^3$)	sprejemljivo preseganje ($\mu\text{g}/\text{m}^3$)
zimski čas od 1. oktobra do 31. marca	20	-
koledarsko leto	20	-

Mejne in alarmne vrednosti za dušikov dioksid ter kritična vrednost za varstvo rastlin za dušikove okside:

časovni interval povprečenja	mejna vrednost ($\mu\text{g}/\text{m}^3$)	alarmna vrednost ($\mu\text{g}/\text{m}^3$)
1 ura	200 (velja za NO_2) (ne sme biti presežena več kot 18-krat v koledarskem letu)	-
3-urni interval	-	400 (velja za NO_2)
koledarsko leto	40 (velja za NO_2)	-
časovni interval povprečenja	kritična vrednost ($\mu\text{g}/\text{m}^3$)	sprejemljivo preseganje ($\mu\text{g}/\text{m}^3$)
koledarsko leto	30 (velja za NO_x)	-

Opomba: Od leta 2010, vključno z njim, za dušikov dioksid ni sprejemljivega preseganja

Opozorilna in alarmna vrednost za ozon:

časovni interval povprečenja	opozorilna vrednost ($\mu\text{g}/\text{m}^3$)	alarmna vrednost* ($\mu\text{g}/\text{m}^3$)
1 ura	180	240

* - za izvajanje 16. člena Uredbe o kakovosti zunanjega zraka je treba preseganje vrednosti meriti v treh zaporednih urah ali jih za to obdobje predvideti

Ciljne vrednosti za varovanje zdravja ljudi in varstvo rastlin za ozon:

cilj	časovni interval povprečenja	ciljna vrednost za varovanje zdravja ljudi ($\mu\text{g}/\text{m}^3$)
varovanje zdravja ljudi	največja dnevna 8-urna drseča srednja vrednost	vrednost $120 \mu\text{g}/\text{m}^3$ ne sme biti presežena več kot 25 dni v koledarskem letu triletnega povprečja
cilj	časovni interval povprečenja	ciljna vrednost za varstvo rastlin ($\mu\text{g}/\text{m}^3$)
varstvo rastlin	od maja do julija	vrednost AOT40 (izračunana iz urnih vrednosti) $18.000 (\mu\text{g}/\text{m}^3)\cdot\text{h}$ v povprečju petih let

Opomba: Skladnost s ciljnimi vrednostmi se ocenjuje od leta 2010. To leto je prvo iz katerega se podatki uporabljajo pri izračunu skladnosti za obdobje naslednjih treh oziroma petih let.

Dolgoročni cilji za ozon:

cilj	časovni interval povprečenja	dolgoročni cilj ($\mu\text{g}/\text{m}^3$)
varovanje zdravja ljudi	največja dnevna 8-urna drseča srednja vrednost v koledarskem letu	$120 \mu\text{g}/\text{m}^3$
cilj	časovni interval povprečenja	dolgoročni cilj ($\mu\text{g}/\text{m}^3$)
varstvo rastlin	od maja do julija	vrednost AOT40 (izračunana iz urnih vrednosti) $6.000 (\mu\text{g}/\text{m}^3)\cdot\text{h}$

Opomba: Doseganje dolgoročnih ciljev še ni datumsko opredeljeno.

Mejne vrednosti za delce PM₁₀:

časovni interval povprečenja	mejna vrednost ($\mu\text{g}/\text{m}^3$)	sprejemljivo preseganje ($\mu\text{g}/\text{m}^3$)*
1 dan	50 (ne sme biti presežena več kot 35-krat v koledarskem letu)	25
Koledarsko leto	40	10

* - Za izvajanje drugega odstavka 17. člena Uredbe o kakovosti zunanjskega zraka

1.2 METEOROLOGIJA
1.2.1 ZAKONSKE OSNOVE

V letu 2006 je bil sprejet Zakon o državni meteorološki, hidrološki, oceanografski in seizmološki službi (ZDMHS) (Ur.l. RS, št. 49/06 in 60/17), ki ureja opravljanje meteorološke dejavnosti, državno mrežo meteoroloških postaj, pogoje za registracijo meteorološke postaje, uporabo meteoroloških podatkov in druge, z meteorološko dejavnostjo povezane zadeve. Zakon obravnava tudi opravljanje meteorološke dejavnosti na avtomatskih meteoroloških postajah, na katerih elektronske naprave samodejno merijo, shranjujejo in pošiljajo podatke meteorološkega opazovanja v zbirke podatkov, kakršne so tudi v sistemu EIS TEŠ (ekološki informacijski sistem TEŠ).

1.2.2 MERILNA MREŽA, LOKACIJE MERILNIH MEST IN OPREMA

Meteorološke meritve se v okolici TE Šoštanj izvajajo skupaj z meritvami kakovosti zraka že od osemdesetih let prejšnjega stoletja. Sedanje meritve potekajo na istih stalnih merilnih mestih, kot meritve v monitoringu kakovosti zunanega zraka. Meritve se izvajajo z merilnim sistemom TE Šoštanj (ekološki informacijski sistem TEŠ) na lokacijah: Šoštanj, Topolšica, Zavodnje, Graška gora, Velenje, Lokovica - Veliki vrh, Pesje, Škale, Mobilna postaja in Vmesno skladišče. Z njim upravlja osebje TE Šoštanj d.o.o., Šoštanj, Ulica Ive Lole Ribarja 18. Postopke za izvajanje meritev in QA/QC postopke pa predpisuje Elektroinštitut Milan Vidmar Ljubljana, Hajdrihova ulica 2, ki izdeluje tudi končno obdelavo rezultatov meritev in potrdi njihovo veljavnost.

Meritve meteoroloških parametrov se izvajajo po naslednjih merilnih principih:

- Merjenje smeri in hitrosti vetra je izvedeno z digitalnim rotacijskim, optoelektronskim merilnikom. Pri hitrostnem delu je uporabljen trokraki Robinzonov križ in stroboskopska ploščica, ki hitrost vrtenja križa pretvori v električni signal z ustrežno frekvenco. Za ugotavljanje smeri vetra je uporabljeno rotirajoče smerno krilo in optoelektronski elementi, ki služijo za določanje smeri. Izhodni signal je digitalno kodiran v Grayevi kodi.
- Merjenje temperature zraka je izvedeno z aspiriranim dajalnikom temperature s termolinearnim termistorskim vezjem.
- Merjenje relativne vlažnosti zraka je izvedeno s kapacitivnim dajalnikom, ki s pomočjo elektronskega vezja linearizira in ojača spremembe vlage v zraku ter jih pretvori v ustrezen analogen električni izhodni signal.

1.2.3 NABOR MERITEV, SKLADNOST MERILNE TEHNIKE IN KAKOVOST MERITEV

Nabor merjenih parametrov meteoroloških meritev v avtomatskih merilnih postajah:

Merilna postaja	Temperatura zraka	Smer in hitrost vetra	Relativna vlaga	Količina padavin	Sončno sevanje
AMP Šoštanj	✓	✓	✓	✓	
AMP Topolšica	✓	✓	✓		
AMP Zavodnje	✓	✓	✓		
AMP Graška gora	✓	✓	✓		
AMP Velenje	✓	✓	✓		
AMP Veliki vrh	✓	✓	✓		
AMP Pesje	✓	✓	✓		
AMP Škale	✓	✓	✓		
AMP Mobilna	✓	✓	✓		
AMP Vmesno skladišče	✓	✓	✓		✓

Rezultati meritev so obdelani po kriterijih dokumenta: Mesečna analiza delovanja AMP kakovosti zunanega zraka EIS TE Šoštanj, november 2018. Ustreznost meritev kakovosti zunanega zraka se potrjuje s sprotnim nadzorom stanja merilne opreme in uporabnostjo merilnih rezultatov. Zagotavljanje kakovosti rezultatov je skladno s prilogo 4 Pravilnika o ocenjevanju kakovosti zunanega zraka (Ur.l. RS, št. 55/2011 s spremembami) in Programom monitoringa kakovosti zunanega zraka TEŠ za leto 2018.



2. REZULTATI MERITEV

2.1 MERITVE KAKOVOSTI ZRAKA

Pregled preseženih vrednosti: SO₂ november 2018

	nad MVU	AV	nad MVD	podatkov
postaja	urne v.	3 urne v.	dnevne v.	%
Šoštanj	0	0	0	100
Topolšica	0	0	0	99
Zavodnje	0	0	0	99
Graška gora	0	0	0	100
Velenje	0	0	0	99
Lokovica - Veliki vrh	0	0	0	100
Škale	0	0	0	100
Pesje	0	0	0	100
Mobilna postaja	0	0	0	100

Pregled preseženih vrednosti: NO₂ november 2018

	nad MVU	AV	nad MVD	podatkov
postaja	urne v.	3 urne v.	dnevne v.	%
Šoštanj	0	0	-	100
Zavodnje	0	0	-	99
Škale	0	0	-	100
Mobilna postaja	0	0	-	100

Pregled preseženih vrednosti: O₃ november 2018

	nad OV	AV	nad VZL	podatkov
postaja	urne v.	urne v.	8 urne v.	%
Zavodnje	0	0	0	99
Velenje	0	0	0	98
Mobilna postaja	0	0	0	100

Pregled preseženih vrednosti: delci PM₁₀ november 2018

	nad MVU	AV	nad MVD	podatkov
postaja	urne v.	3 urne v.	dnevne v.	%
Šoštanj	-	-	0	100
Škale	-	-	0	100
Pesje	-	-	0	100
Mobilna postaja	-	-	0	100

Pregled preseženih vrednosti: SO₂ do november 2018

postaja	meritve od	nad MVU	AV	nad MVD	podatkov
		urne v.	3 urne v.	dnevne v.	%
Šoštanj	01.01.2018	0	0	0	99
Topolšica	01.01.2018	0	0	0	99
Zavodnje	01.01.2018	0	0	0	99
Graška gora	01.01.2018	0	0	0	98
Velenje	01.01.2018	0	0	0	100
Lokovica - Veliki vrh	01.01.2018	0	0	0	100
Škale	01.01.2018	0	0	0	98
Pesje	01.01.2018	0	0	0	99
Mobilna postaja	01.01.2018	0	0	0	100

Pregled preseženih vrednosti: NO₂ do november 2018

postaja	meritve od	nad MVU	AV	nad MVD	podatkov
		urne v.	3 urne v.	dnevne v.	%
Šoštanj	01.01.2018	0	0	-	100
Zavodnje	01.01.2018	0	0	-	99
Škale	01.01.2018	0	0	-	99
Mobilna postaja	01.01.2018	0	0	-	99

Pregled preseženih vrednosti: O₃ do november 2018

postaja	meritve od	nad OV	AV	nad VZL	podatkov
		urne v.	urne v.	8 urne v.	%
Zavodnje	01.01.2018	0	0	44	98
Velenje	01.01.2018	0	0	1	98
Mobilna postaja	01.01.2018	0	0	16	100

Pregled preseženih vrednosti: delci PM₁₀ do november 2018

postaja	meritve od	nad MVU	AV	nad MVD	podatkov
		urne v.	3 urne v.	dnevne v.	%
Šoštanj	01.01.2018	-	-	4	100
Škale	01.01.2018	-	-	3	97
Pesje	01.01.2018	-	-	3	97
Mobilna postaja	01.01.2018	-	-	3	97

Pregled srednjih koncentracij: SO₂ (µg/m³) za november 2018 in pretekla leta

postaja	2013	2014	2015	2016	2017	2018
Šoštanj	2	7	5	3	3	2
Topolšica	1	1	5	4	6	4
Zavodnje	4	4	2	2	4	3
Graška gora	4	3	3	5	5	3
Velenje	1	3	2	5	4	4
Lokovica - Veliki vrh	6	3	2	1	4	3
Škale	5	5	4	7	8	3
Pesje	4	6	6	7	6	3
Mobilna postaja	2	3	2	1	3	3

Pregled srednjih koncentracij: NO₂ (µg/m³) za november 2018 in pretekla leta

postaja	2013	2014	2015	2016	2017	2018
Šoštanj	13	14	17	12	17	13
Zavodnje	9	8	8	6	7	7
Škale	8	10	9	9	9	9
Mobilna postaja	11	13	16	12	13	10

Pregled srednjih koncentracij: NO_x (µg/m³) za november 2018 in pretekla leta

postaja	2013	2014	2015	2016	2017	2018
Šoštanj	19	19	36	18	39	17
Zavodnje	12	11	10	7	7	9
Škale	9	13	12	11	11	10
Mobilna postaja	19	21	39	20	22	15

Pregled srednjih koncentracij: O₃ (µg/m³) za november 2018 in pretekla leta

postaja	2013	2014	2015	2016	2017	2018
Zavodnje	42	40	53	49	52	41
Velenje	24	23	15	25	23	20
Mobilna postaja	28	27	20	28	18	20

Pregled srednjih koncentracij: delci PM₁₀ (µg/m³) za november 2018 in pretekla leta

postaja	2013	2014	2015	2016	2017	2018
Šoštanj	11	18	20	21	23	23
Škale	14	19	20	15	15	17
Pesje	17	28	23	27	13	18
Mobilna postaja	19	29	21	17	14	12

Pregled srednjih koncentracij: SO₂ (µg/m³) za januar do november 2018 in pretekla leta

postaja	2013	2014	2015	2016	2017	2018
Šoštanj	4	5	4	2	3	3
Topolšica	2	3	5	3	5	4
Zavodnje	5	3	2	2	3	4
Graška gora	3	3	4	4	7	5
Velenje	1	3	4	4	5	5
Lokovica - Veliki vrh	4	4	4	3	4	7
Škale	7	7	5	5	8	5
Pesje	4	5	6	6	7	6
Mobilna postaja	2	3	2	2	3	3

Pregled srednjih koncentracij SO₂ (µg/m³) za 01.10.2017 - 01.04.2018

postaja	*
Šoštanj	3
Topolšica	5
Zavodnje	4
Graška gora	6
Velenje	4
Lokovica - Veliki vrh	6
Škale	9
Pesje	7
Mobilna postaja	3

Pregled srednjih koncentracij NO_x (µg/m³) za 01.01.2017 - 31.12.2017

postaja	**
Šoštanj	43
Zavodnje	8
Škale	11
Mobilna postaja	14

2.1.1 Pregled koncentracij v zraku: SO₂ – Šoštanj

Lokacija: TE Šoštanj
 Postaja: Šoštanj
 Obdobje meritev: 01.11.2018 do 01.12.2018

Razpoložljivih urnih podatkov:	687	100%
Maksimalna urna koncentracija:	9 µg/m ³	13.11.2018 15:00:00
Maksimalna dnevna koncentracija:	3 µg/m ³	10.11.2018
Minimalna dnevna koncentracija:	1 µg/m ³	29.11.2018
Srednja koncentracija v obdobju:	2 µg/m ³	
Število primerov urne koncentracije		
- nad MVU 350 µg/m ³ :	0	
Število primerov dnevne koncentracije		
- nad MVD 125 µg/m ³ :	0	
Št. intervalov 3 zaporednih ur nad AV 500 µg/m ³ :	0	
Percentilna vrednost		
- 98 p.v. - urnih koncentracij:	4 µg/m ³	
- 50 p.v. - dnevnih koncentracij:	2 µg/m ³	

Razredi porazdelitve	Čas. interval - URA		Čas. interval - DAN	
	št. primerov	delež - %	št. primerov	delež - %
0.0 do 1.0 µg/m ³	26	4	0	0
1.0 do 2.0 µg/m ³	409	60	16	53
2.0 do 3.0 µg/m ³	214	31	14	47
3.0 do 4.0 µg/m ³	19	3	0	0
4.0 do 5.0 µg/m ³	11	2	0	0
5.0 do 7.5 µg/m ³	7	1	0	0
7.5 do 10.0 µg/m ³	1	0	0	0
10.0 do 15.0 µg/m ³	0	0	0	0
15.0 do 20.0 µg/m ³	0	0	0	0
20.0 do 25.0 µg/m ³	0	0	0	0
25.0 do 30.0 µg/m ³	0	0	0	0
30.0 do 35.0 µg/m ³	0	0	0	0
35.0 do 40.0 µg/m ³	0	0	0	0
40.0 do 45.0 µg/m ³	0	0	0	0
45.0 do 50.0 µg/m ³	0	0	0	0
50.0 do 60.0 µg/m ³	0	0	0	0
60.0 do 70.0 µg/m ³	0	0	0	0
70.0 do 80.0 µg/m ³	0	0	0	0
80.0 do 90.0 µg/m ³	0	0	0	0
90.0 do 100.0 µg/m ³	0	0	0	0
100.0 do 9999.0 µg/m ³	0	0	0	0
Skupaj	687	100	30	100

URNE KONCENTRACIJE - SO₂

TE Šoštanj (Šoštanj)
01.11.2018 do 01.12.2018

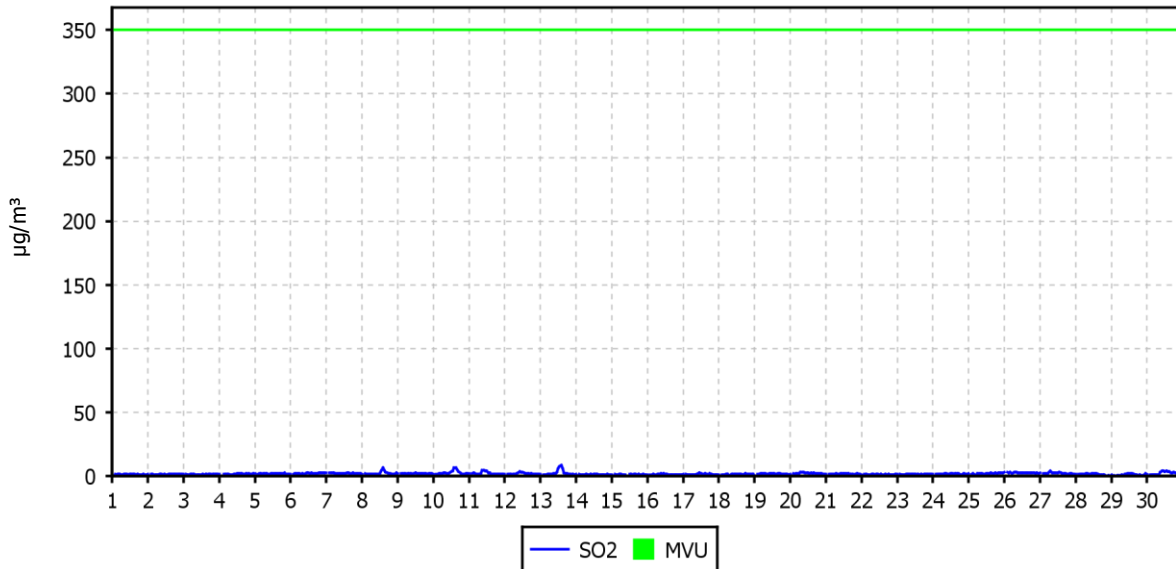

DNEVNE KONCENTRACIJE - SO₂

TE Šoštanj (Šoštanj)
01.11.2018 do 01.12.2018

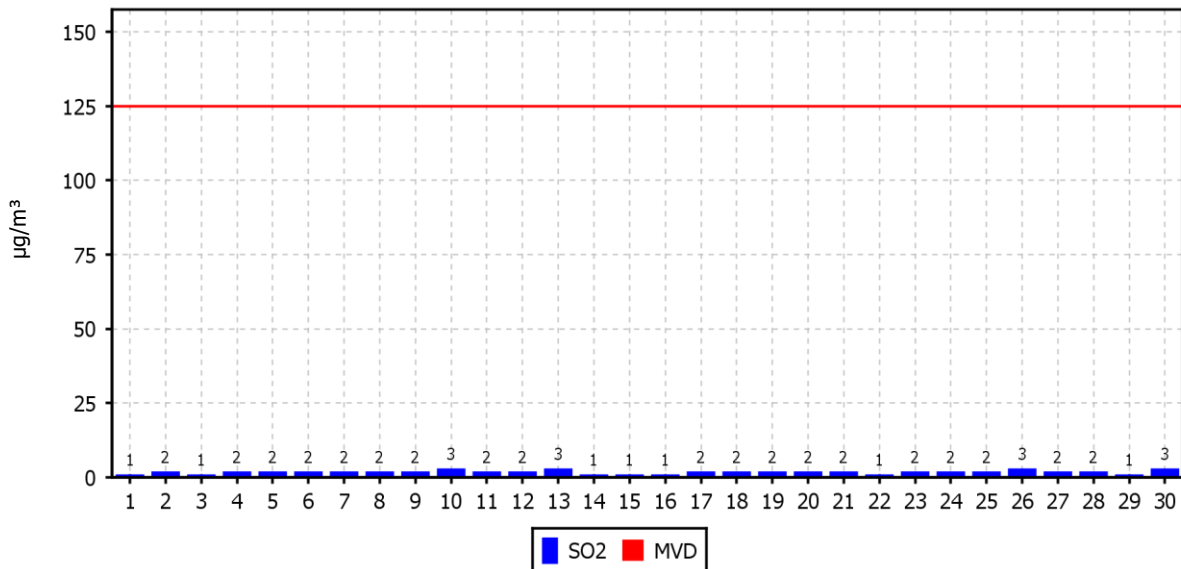

KONCENTRACIJE - SO₂

TE Šoštanj (Šoštanj)

01.01.2018 do 01.01.2019

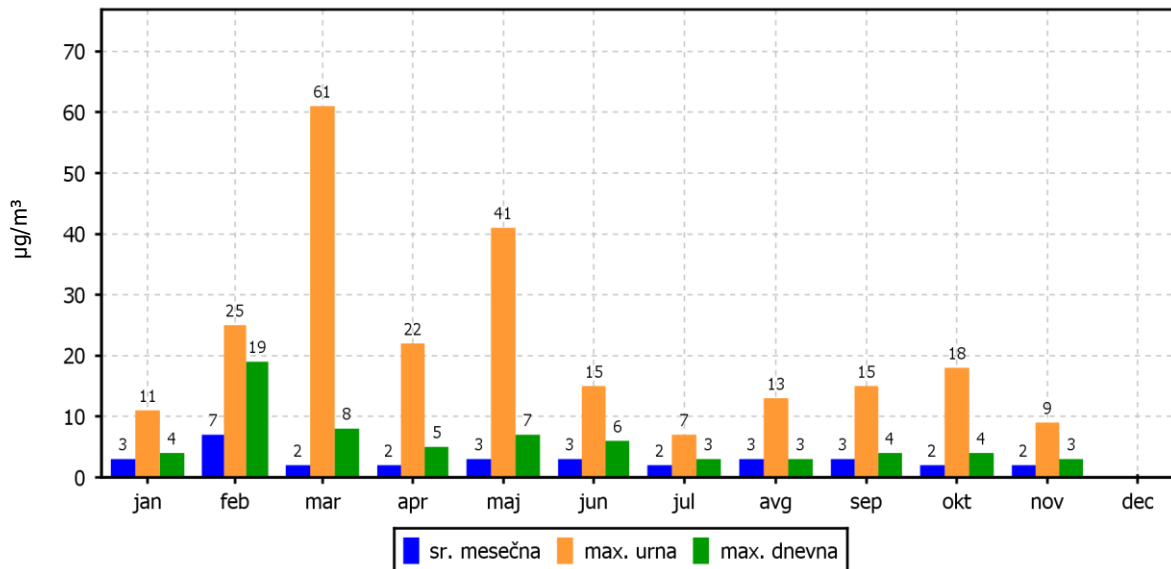

ROŽI VETROV IN ONESNAŽENJA

TE Šoštanj (Šoštanj)

01.11.2018 do 01.12.2018

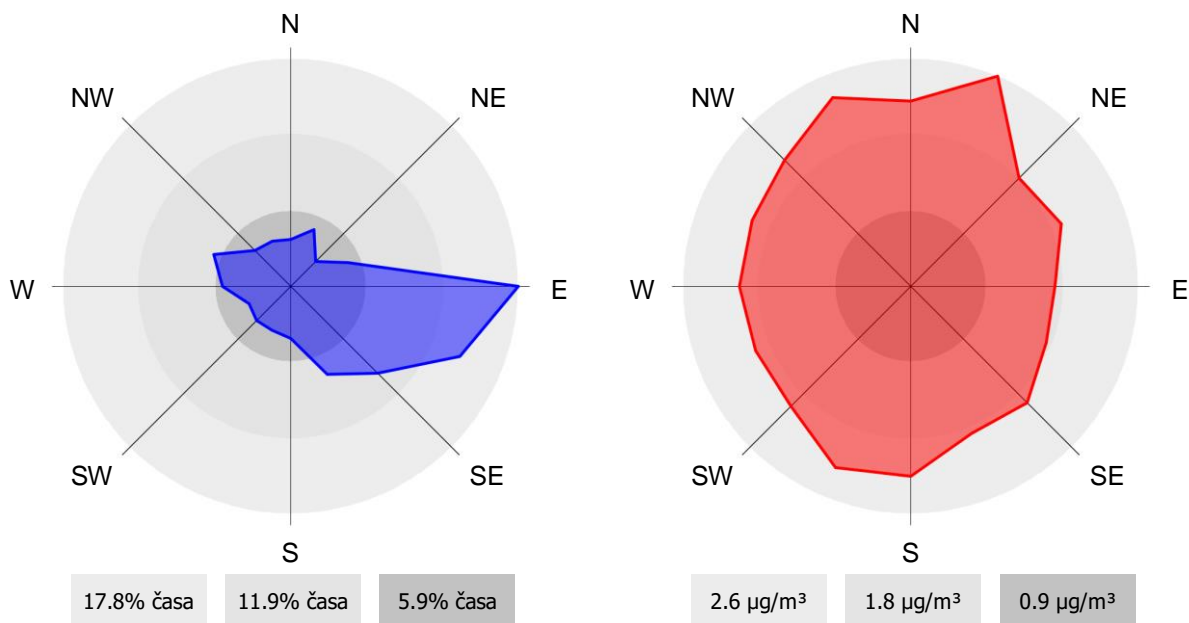

2.1.2 Pregled koncentracij v zraku: SO₂ – Topolšica

Lokacija: TE Šoštanj
 Postaja: Topolšica
 Obdobje meritev: 01.11.2018 do 01.12.2018

Razpoložljivih urnih podatkov:	686	99%
Maksimalna urna koncentracija:	16 µg/m ³	13.11.2018 14:00:00
Maksimalna dnevna koncentracija:	6 µg/m ³	17.11.2018
Minimalna dnevna koncentracija:	2 µg/m ³	20.11.2018
Srednja koncentracija v obdobju:	4 µg/m ³	
Število primerov urne koncentracije		
- nad MVU 350 µg/m ³ :	0	
Število primerov dnevne koncentracije		
- nad MVD 125 µg/m ³ :	0	
Št. intervalov 3 zaporednih ur nad AV 500 µg/m ³ :	0	
Percentilna vrednost		
- 98 p.v. - urnih koncentracij:	7 µg/m ³	
- 50 p.v. - dnevnih koncentracij:	4 µg/m ³	

Razredi porazdelitve	Čas. interval - URA		Čas. interval - DAN	
	št. primerov	delež - %	št. primerov	delež - %
0.0 do 1.0 µg/m ³	14	2	0	0
1.0 do 2.0 µg/m ³	64	9	0	0
2.0 do 3.0 µg/m ³	158	23	10	33
3.0 do 4.0 µg/m ³	161	23	8	27
4.0 do 5.0 µg/m ³	179	26	8	27
5.0 do 7.5 µg/m ³	102	15	4	13
7.5 do 10.0 µg/m ³	6	1	0	0
10.0 do 15.0 µg/m ³	1	0	0	0
15.0 do 20.0 µg/m ³	1	0	0	0
20.0 do 25.0 µg/m ³	0	0	0	0
25.0 do 30.0 µg/m ³	0	0	0	0
30.0 do 35.0 µg/m ³	0	0	0	0
35.0 do 40.0 µg/m ³	0	0	0	0
40.0 do 45.0 µg/m ³	0	0	0	0
45.0 do 50.0 µg/m ³	0	0	0	0
50.0 do 60.0 µg/m ³	0	0	0	0
60.0 do 70.0 µg/m ³	0	0	0	0
70.0 do 80.0 µg/m ³	0	0	0	0
80.0 do 90.0 µg/m ³	0	0	0	0
90.0 do 100.0 µg/m ³	0	0	0	0
100.0 do 9999.0 µg/m ³	0	0	0	0
Skupaj	686	100	30	100

URNE KONCENTRACIJE - SO₂

TE Šoštanj (Topolšica)
01.11.2018 do 01.12.2018

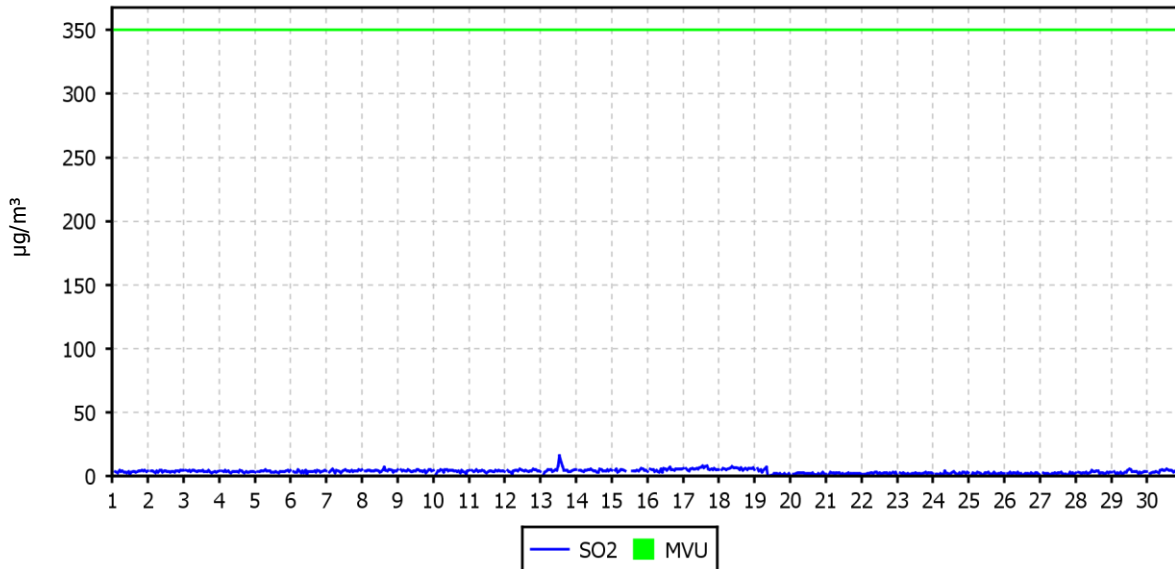

DNEVNE KONCENTRACIJE - SO₂

TE Šoštanj (Topolšica)
01.11.2018 do 01.12.2018

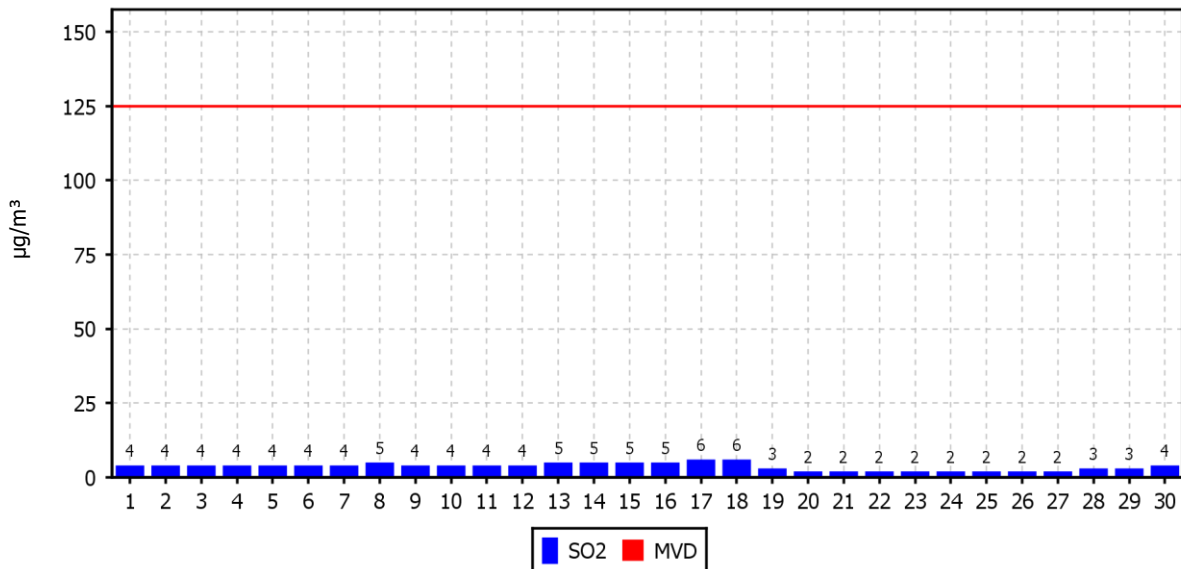

KONCENTRACIJE - SO₂

TE Šoštanj (Topolšica)

01.01.2018 do 01.01.2019

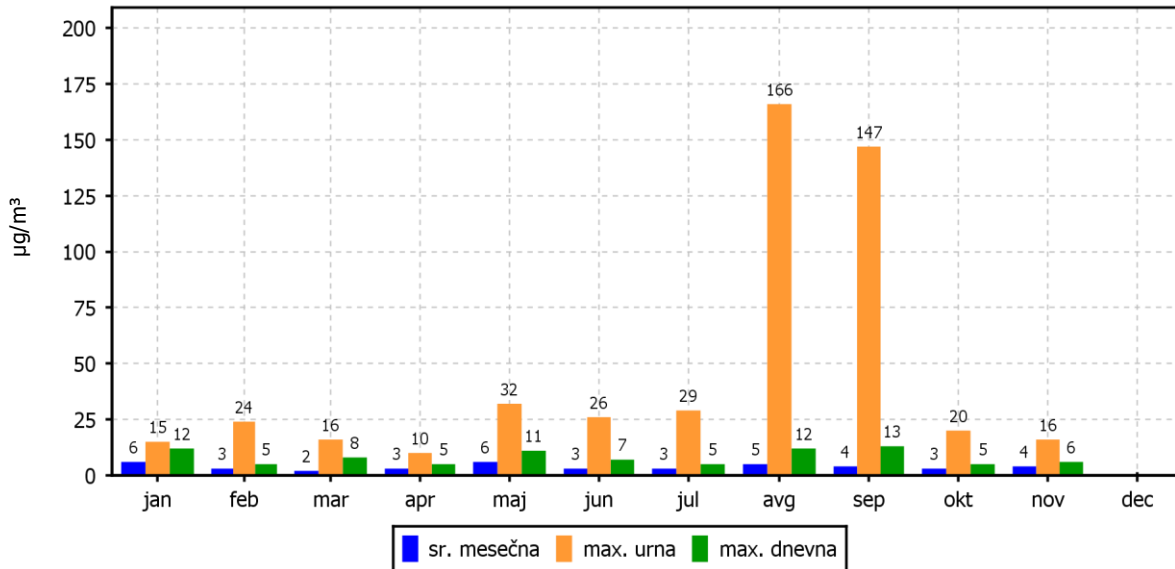

ROŽI VETROV IN ONESNAŽENJA

TE Šoštanj (Topolšica)

01.11.2018 do 01.12.2018

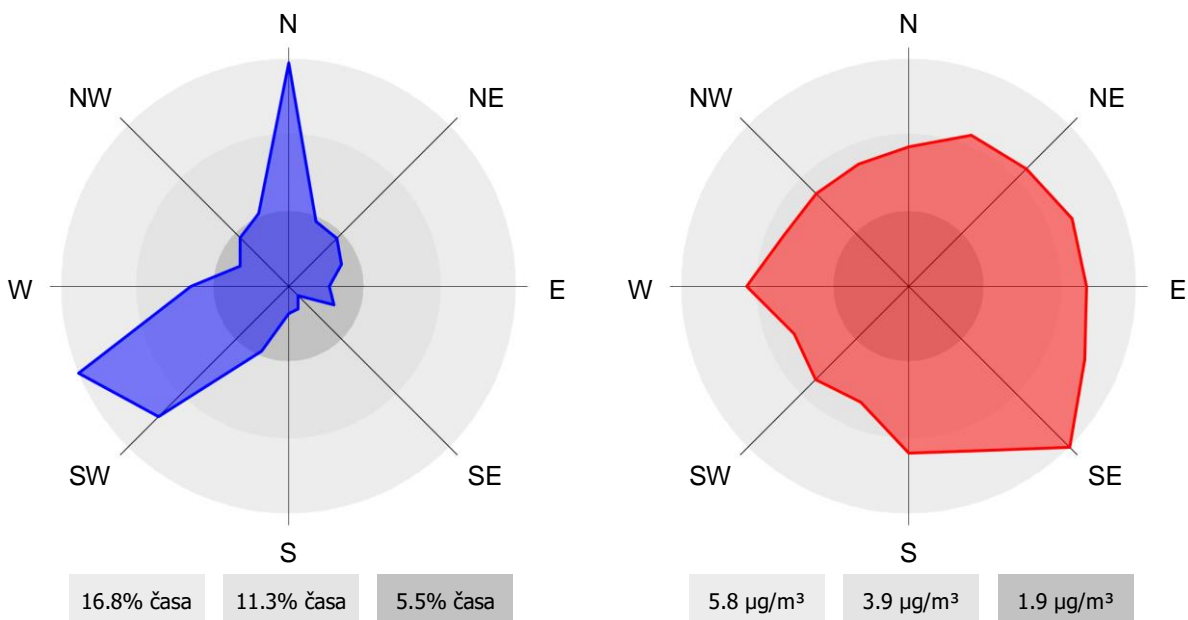

2.1.3 Pregled koncentracij v zraku: SO₂ – Zavodnje

Lokacija: TE Šoštanj
 Postaja: Zavodnje
 Obdobje meritev: 01.11.2018 do 01.12.2018

Razpoložljivih urnih podatkov:	681	99%
Maksimalna urna koncentracija:	76 µg/m ³	12.11.2018 06:00:00
Maksimalna dnevna koncentracija:	15 µg/m ³	12.11.2018
Minimalna dnevna koncentracija:	2 µg/m ³	02.11.2018
Srednja koncentracija v obdobju:	3 µg/m ³	
Število primerov urne koncentracije		
- nad MVU 350 µg/m ³ :	0	
Število primerov dnevne koncentracije		
- nad MVD 125 µg/m ³ :	0	
Št. intervalov 3 zaporednih ur nad AV 500 µg/m ³ :	0	
Percentilna vrednost		
- 98 p.v. - urnih koncentracij:	10 µg/m ³	
- 50 p.v. - dnevnih koncentracij:	3 µg/m ³	

Razredi porazdelitve	Čas. interval - URA		Čas. interval - DAN	
	št. primerov	delež - %	št. primerov	delež - %
0.0 do 1.0 µg/m ³	6	1	0	0
1.0 do 2.0 µg/m ³	85	12	2	7
2.0 do 3.0 µg/m ³	313	46	14	48
3.0 do 4.0 µg/m ³	180	26	9	31
4.0 do 5.0 µg/m ³	50	7	1	3
5.0 do 7.5 µg/m ³	21	3	2	7
7.5 do 10.0 µg/m ³	12	2	0	0
10.0 do 15.0 µg/m ³	8	1	1	3
15.0 do 20.0 µg/m ³	1	0	0	0
20.0 do 25.0 µg/m ³	1	0	0	0
25.0 do 30.0 µg/m ³	0	0	0	0
30.0 do 35.0 µg/m ³	0	0	0	0
35.0 do 40.0 µg/m ³	0	0	0	0
40.0 do 45.0 µg/m ³	0	0	0	0
45.0 do 50.0 µg/m ³	2	0	0	0
50.0 do 60.0 µg/m ³	0	0	0	0
60.0 do 70.0 µg/m ³	1	0	0	0
70.0 do 80.0 µg/m ³	1	0	0	0
80.0 do 90.0 µg/m ³	0	0	0	0
90.0 do 100.0 µg/m ³	0	0	0	0
100.0 do 9999.0 µg/m ³	0	0	0	0
Skupaj	681	100	29	100

URNE KONCENTRACIJE - SO₂

TE Šoštanj (Zavodnje)
01.11.2018 do 01.12.2018

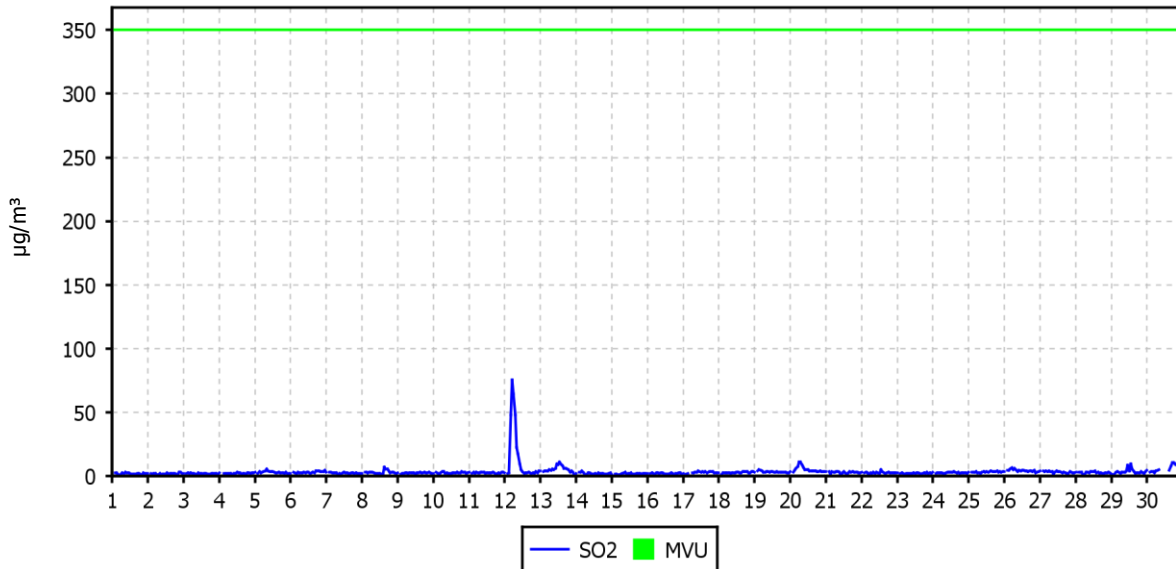

DNEVNE KONCENTRACIJE - SO₂

TE Šoštanj (Zavodnje)
01.11.2018 do 01.12.2018

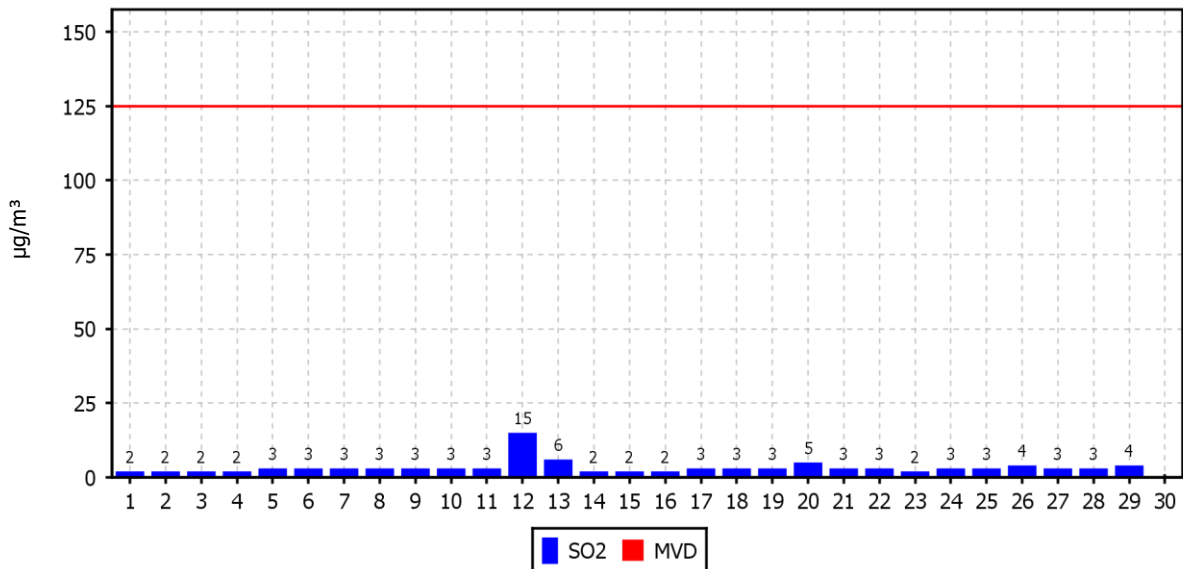

KONCENTRACIJE - SO₂

TE Šoštanj (Zavodnje)

01.01.2018 do 01.01.2019

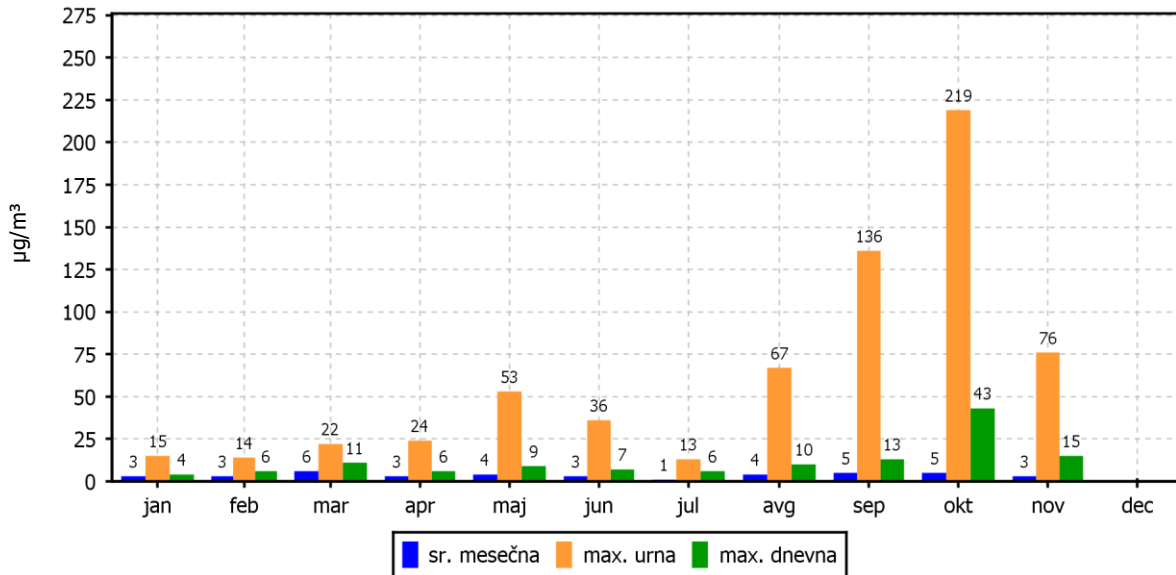

ROŽI VETROV IN ONESNAŽENJA

TE Šoštanj (Zavodnje)

01.11.2018 do 01.12.2018

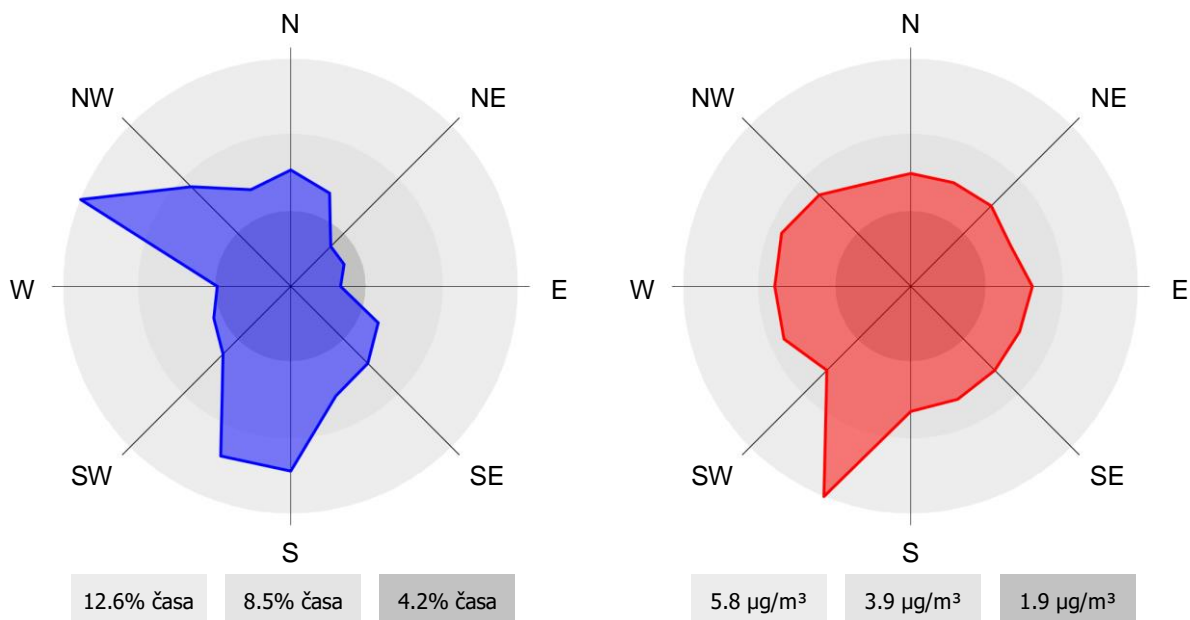

2.1.4 Pregled koncentracij v zraku: SO₂ – Graška gora

Lokacija: TE Šoštanj
 Postaja: Graška gora
 Obdobje meritev: 01.11.2018 do 01.12.2018

Razpoložljivih urnih podatkov:	687	100%
Maksimalna urna koncentracija:	188 µg/m ³	12.11.2018 04:00:00
Maksimalna dnevna koncentracija:	23 µg/m ³	12.11.2018
Minimalna dnevna koncentracija:	0 µg/m ³	29.11.2018
Srednja koncentracija v obdobju:	3 µg/m ³	
Število primerov urne koncentracije		
- nad MVU 350 µg/m ³ :	0	
Število primerov dnevne koncentracije		
- nad MVD 125 µg/m ³ :	0	
Št. intervalov 3 zaporednih ur nad AV 500 µg/m ³ :	0	
Percentilna vrednost		
- 98 p.v. - urnih koncentracij:	8 µg/m ³	
- 50 p.v. - dnevnih koncentracij:	2 µg/m ³	

Razredi porazdelitve	Čas. interval - URA		Čas. interval - DAN	
	št. primerov	delež - %	št. primerov	delež - %
0.0 do 1.0 µg/m ³	162	24	7	23
1.0 do 2.0 µg/m ³	131	19	4	13
2.0 do 3.0 µg/m ³	182	26	11	37
3.0 do 4.0 µg/m ³	137	20	4	13
4.0 do 5.0 µg/m ³	42	6	3	10
5.0 do 7.5 µg/m ³	17	2	0	0
7.5 do 10.0 µg/m ³	10	1	0	0
10.0 do 15.0 µg/m ³	2	0	0	0
15.0 do 20.0 µg/m ³	1	0	0	0
20.0 do 25.0 µg/m ³	0	0	1	3
25.0 do 30.0 µg/m ³	0	0	0	0
30.0 do 35.0 µg/m ³	0	0	0	0
35.0 do 40.0 µg/m ³	0	0	0	0
40.0 do 45.0 µg/m ³	0	0	0	0
45.0 do 50.0 µg/m ³	0	0	0	0
50.0 do 60.0 µg/m ³	0	0	0	0
60.0 do 70.0 µg/m ³	0	0	0	0
70.0 do 80.0 µg/m ³	0	0	0	0
80.0 do 90.0 µg/m ³	1	0	0	0
90.0 do 100.0 µg/m ³	0	0	0	0
100.0 do 9999.0 µg/m ³	2	0	0	0
Skupaj	687	100	30	100

URNE KONCENTRACIJE - SO₂

TE Šoštanj (Graška gora)
01.11.2018 do 01.12.2018

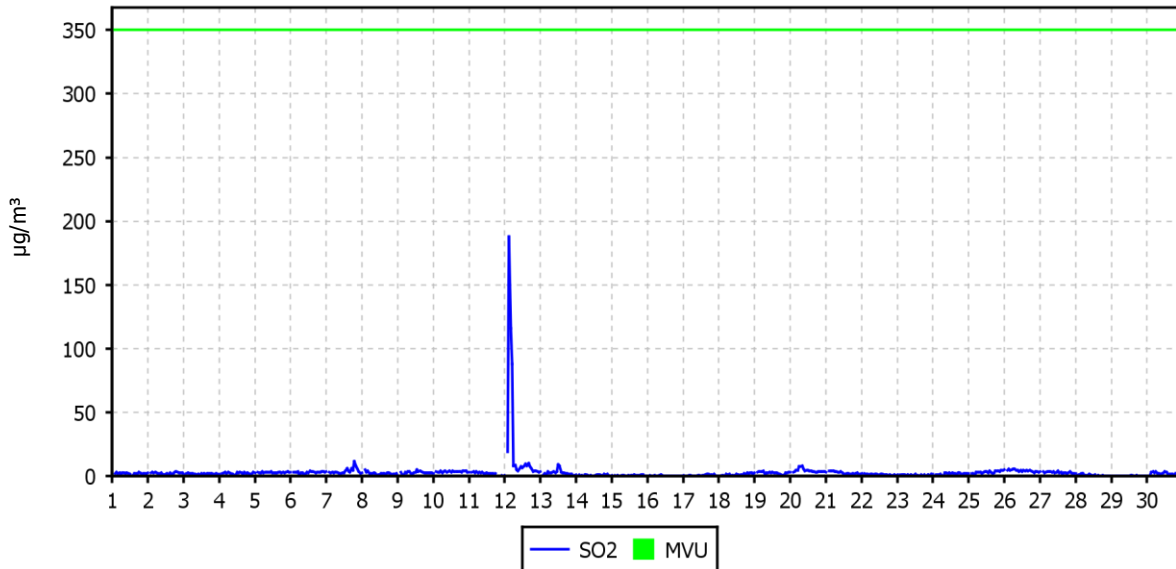

DNEVNE KONCENTRACIJE - SO₂

TE Šoštanj (Graška gora)
01.11.2018 do 01.12.2018

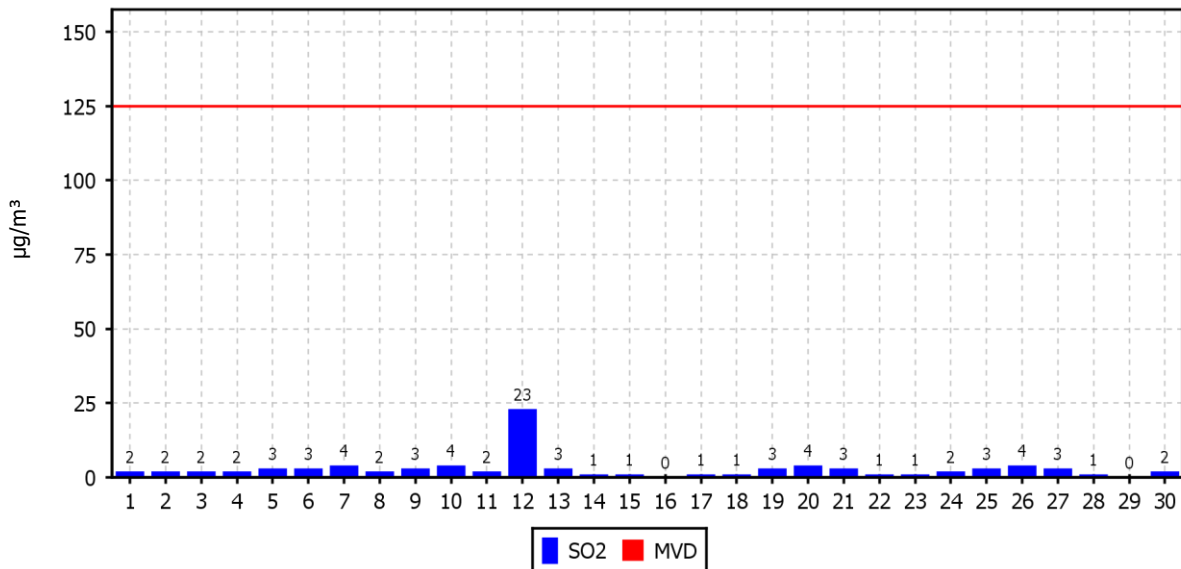

KONCENTRACIJE - SO₂

TE Šoštanj (Graška gora)
01.01.2018 do 01.01.2019

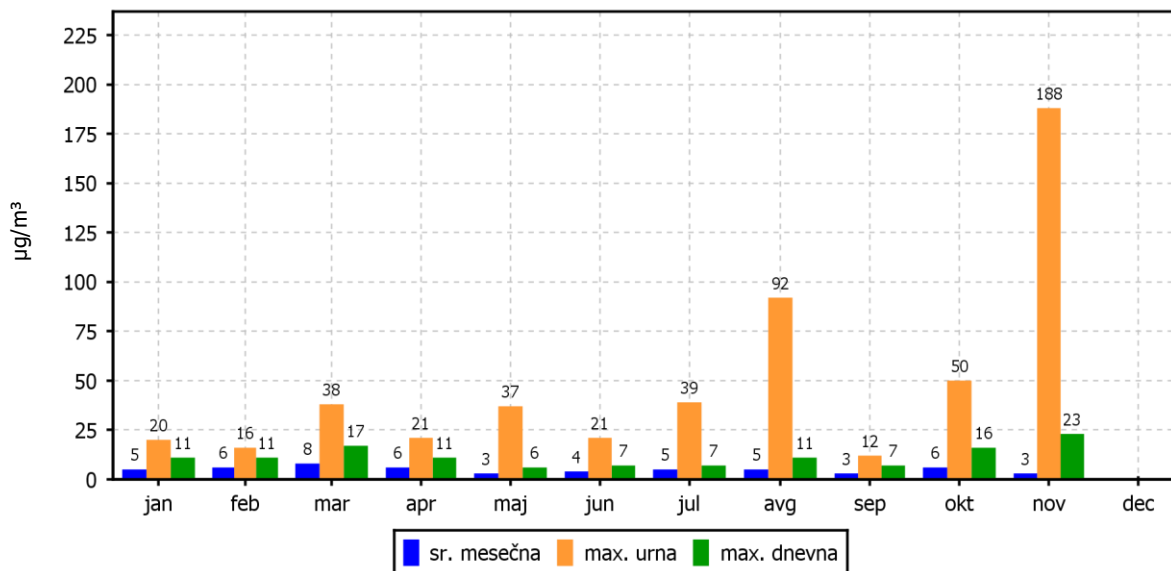

ROŽI VETROV IN ONESNAŽENJA

TE Šoštanj (Graška gora)
01.11.2018 do 01.12.2018

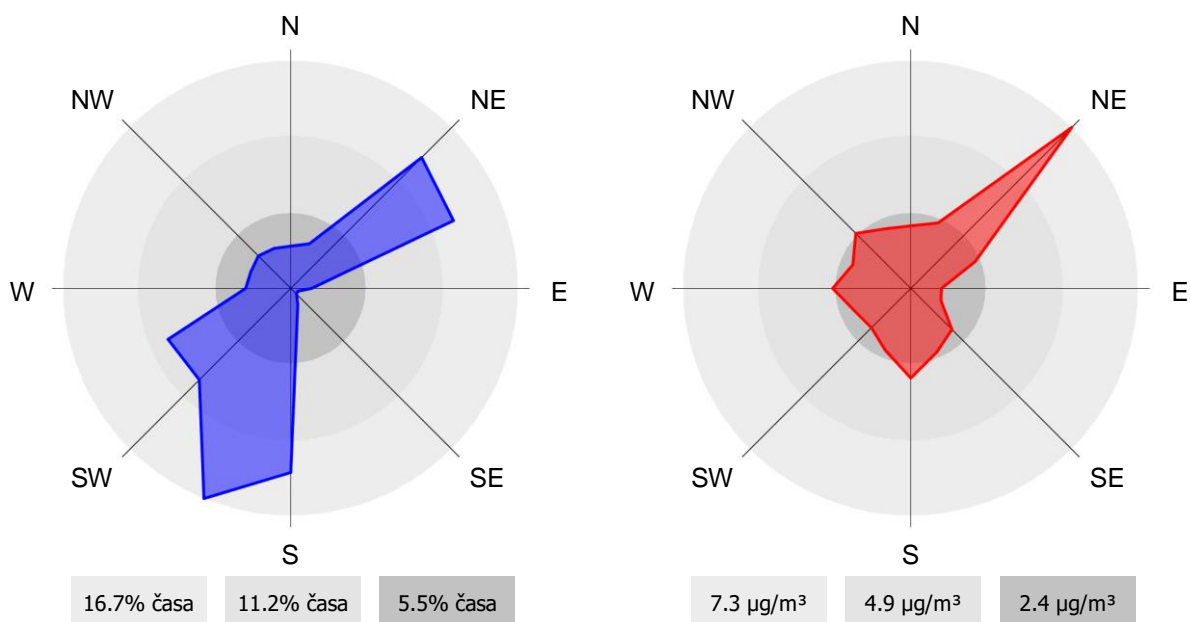

2.1.5 Pregled koncentracij v zraku: SO₂ – Velenje

Lokacija: TE Šoštanj
 Postaja: Velenje
 Obdobje meritev: 01.11.2018 do 01.12.2018

Razpoložljivih urnih podatkov:	680	99%
Maksimalna urna koncentracija:	9 µg/m ³	13.11.2018 14:00:00
Maksimalna dnevna koncentracija:	7 µg/m ³	13.11.2018
Minimalna dnevna koncentracija:	1 µg/m ³	29.11.2018
Srednja koncentracija v obdobju:	4 µg/m ³	
Število primerov urne koncentracije		
- nad MVU 350 µg/m ³ :	0	
Število primerov dnevne koncentracije		
- nad MVD 125 µg/m ³ :	0	
Št. intervalov 3 zaporednih ur nad AV 500 µg/m ³ :	0	
Percentilna vrednost		
- 98 p.v. - urnih koncentracij:	7 µg/m ³	
- 50 p.v. - dnevnih koncentracij:	5 µg/m ³	

Razredi porazdelitve	Čas. interval - URA		Čas. interval - DAN	
	št. primerov	delež - %	št. primerov	delež - %
0.0 do 1.0 µg/m ³	32	5	1	3
1.0 do 2.0 µg/m ³	57	8	3	10
2.0 do 3.0 µg/m ³	71	10	2	7
3.0 do 4.0 µg/m ³	88	13	4	13
4.0 do 5.0 µg/m ³	141	21	6	20
5.0 do 7.5 µg/m ³	278	41	14	47
7.5 do 10.0 µg/m ³	13	2	0	0
10.0 do 15.0 µg/m ³	0	0	0	0
15.0 do 20.0 µg/m ³	0	0	0	0
20.0 do 25.0 µg/m ³	0	0	0	0
25.0 do 30.0 µg/m ³	0	0	0	0
30.0 do 35.0 µg/m ³	0	0	0	0
35.0 do 40.0 µg/m ³	0	0	0	0
40.0 do 45.0 µg/m ³	0	0	0	0
45.0 do 50.0 µg/m ³	0	0	0	0
50.0 do 60.0 µg/m ³	0	0	0	0
60.0 do 70.0 µg/m ³	0	0	0	0
70.0 do 80.0 µg/m ³	0	0	0	0
80.0 do 90.0 µg/m ³	0	0	0	0
90.0 do 100.0 µg/m ³	0	0	0	0
100.0 do 9999.0 µg/m ³	0	0	0	0
Skupaj	680	100	30	100

URNE KONCENTRACIJE - SO₂

TE Šoštanj (Velenje)
01.11.2018 do 01.12.2018

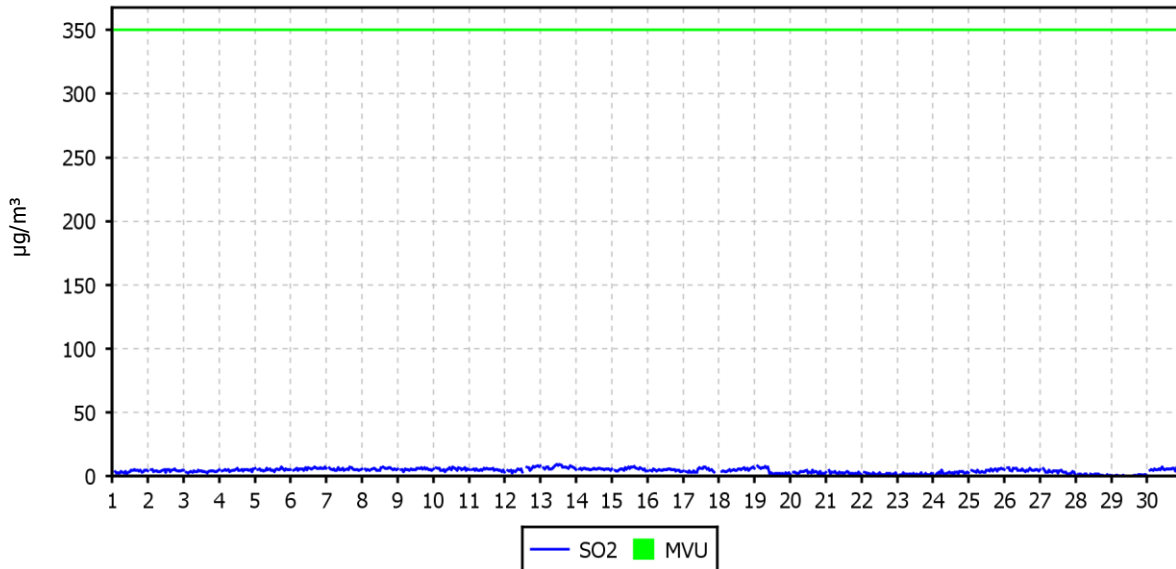

DNEVNE KONCENTRACIJE - SO₂

TE Šoštanj (Velenje)
01.11.2018 do 01.12.2018

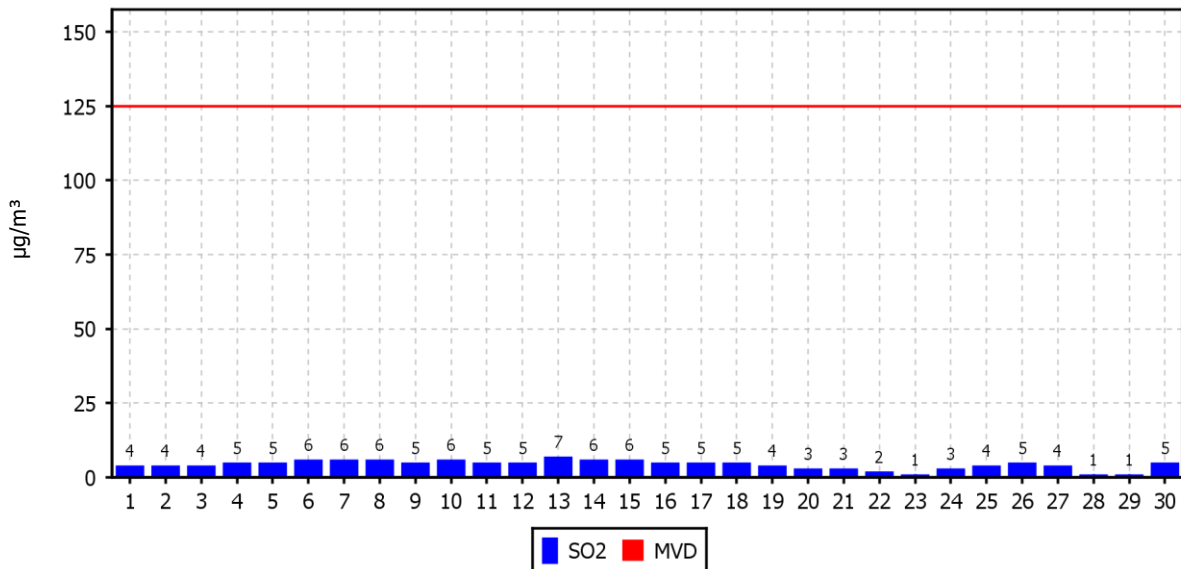

KONCENTRACIJE - SO₂

TE Šoštanj (Velenje)

01.01.2018 do 01.01.2019

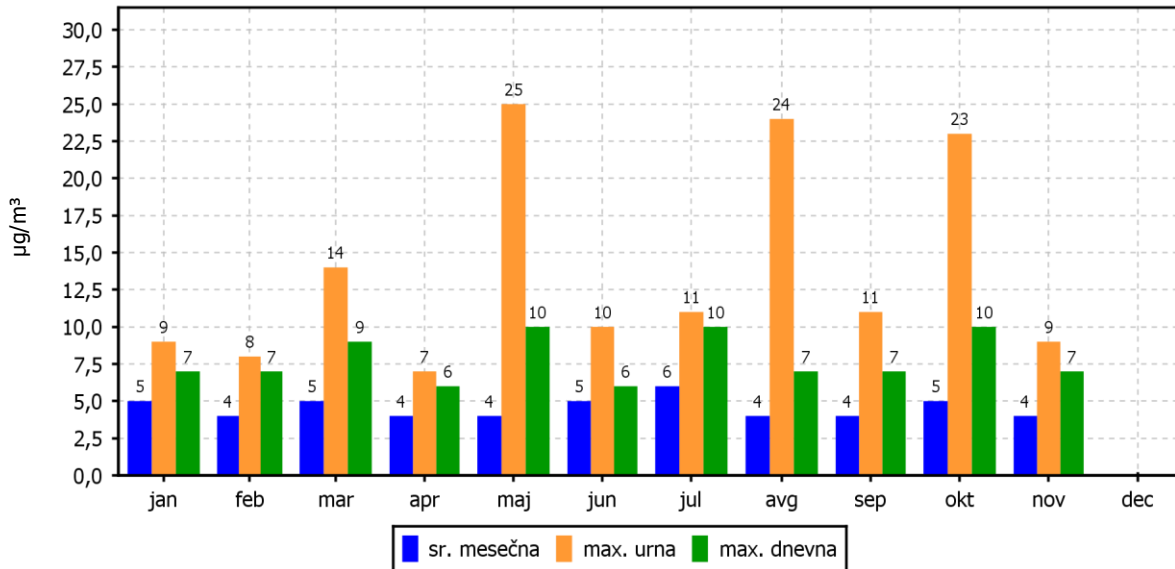

ROŽI VETROV IN ONESNAŽENJA

TE Šoštanj (Velenje)

01.11.2018 do 01.12.2018

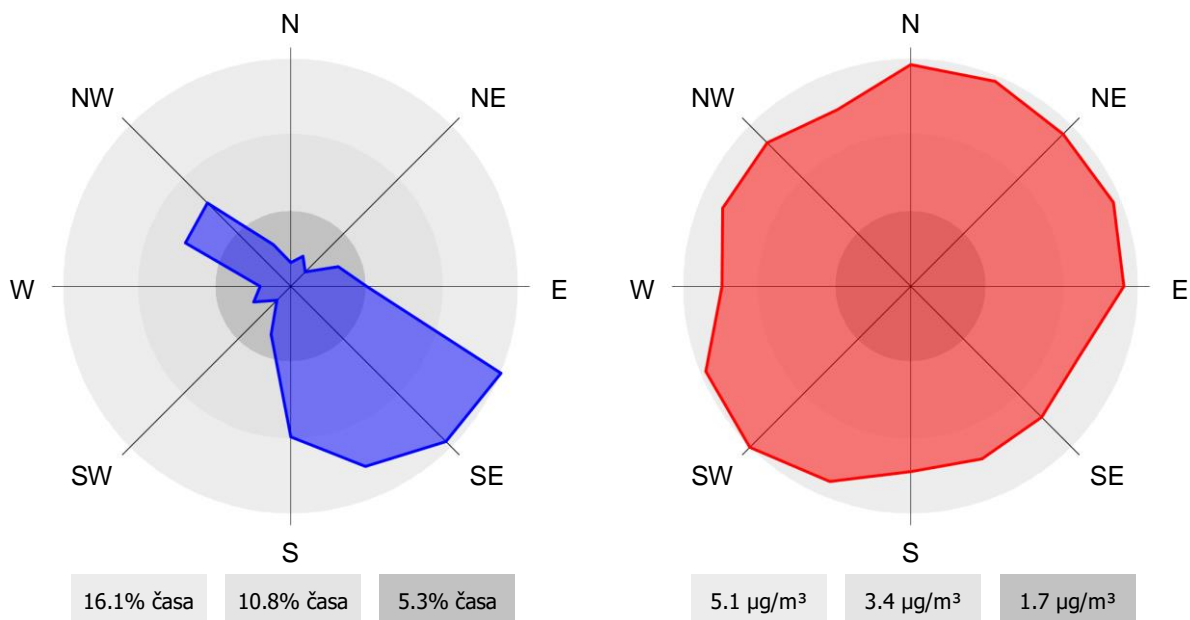

2.1.6 Pregled koncentracij v zraku: SO₂ – Lokovica – Veliki vrh

Lokacija: TE Šoštanj
 Postaja: Lokovica – Veliki vrh
 Obdobje meritev: 01.11.2018 do 01.12.2018

Razpoložljivih urnih podatkov:	688	100%
Maksimalna urna koncentracija:	37 µg/m ³	12.11.2018 08:00:00
Maksimalna dnevna koncentracija:	10 µg/m ³	26.11.2018
Minimalna dnevna koncentracija:	0 µg/m ³	22.11.2018
Srednja koncentracija v obdobju:	3 µg/m ³	
Število primerov urne koncentracije		
- nad MVU 350 µg/m ³ :	0	
Število primerov dnevne koncentracije		
- nad MVD 125 µg/m ³ :	0	
Št. intervalov 3 zaporednih ur nad AV 500 µg/m ³ :	0	
Percentilna vrednost		
- 98 p.v. - urnih koncentracij:	10 µg/m ³	
- 50 p.v. - dnevnih koncentracij:	3 µg/m ³	

Razredi porazdelitve	Čas. interval - URA		Čas. interval - DAN	
	št. primerov	delež - %	št. primerov	delež - %
0.0 do 1.0 µg/m ³	121	18	4	13
1.0 do 2.0 µg/m ³	87	13	4	13
2.0 do 3.0 µg/m ³	159	23	6	20
3.0 do 4.0 µg/m ³	124	18	8	27
4.0 do 5.0 µg/m ³	78	11	3	10
5.0 do 7.5 µg/m ³	75	11	4	13
7.5 do 10.0 µg/m ³	27	4	1	3
10.0 do 15.0 µg/m ³	14	2	0	0
15.0 do 20.0 µg/m ³	1	0	0	0
20.0 do 25.0 µg/m ³	1	0	0	0
25.0 do 30.0 µg/m ³	0	0	0	0
30.0 do 35.0 µg/m ³	0	0	0	0
35.0 do 40.0 µg/m ³	1	0	0	0
40.0 do 45.0 µg/m ³	0	0	0	0
45.0 do 50.0 µg/m ³	0	0	0	0
50.0 do 60.0 µg/m ³	0	0	0	0
60.0 do 70.0 µg/m ³	0	0	0	0
70.0 do 80.0 µg/m ³	0	0	0	0
80.0 do 90.0 µg/m ³	0	0	0	0
90.0 do 100.0 µg/m ³	0	0	0	0
100.0 do 9999.0 µg/m ³	0	0	0	0
Skupaj	688	100	30	100

URNE KONCENTRACIJE - SO₂

TE Šoštanj (Lokovica - Veliki vrh)
01.11.2018 do 01.12.2018

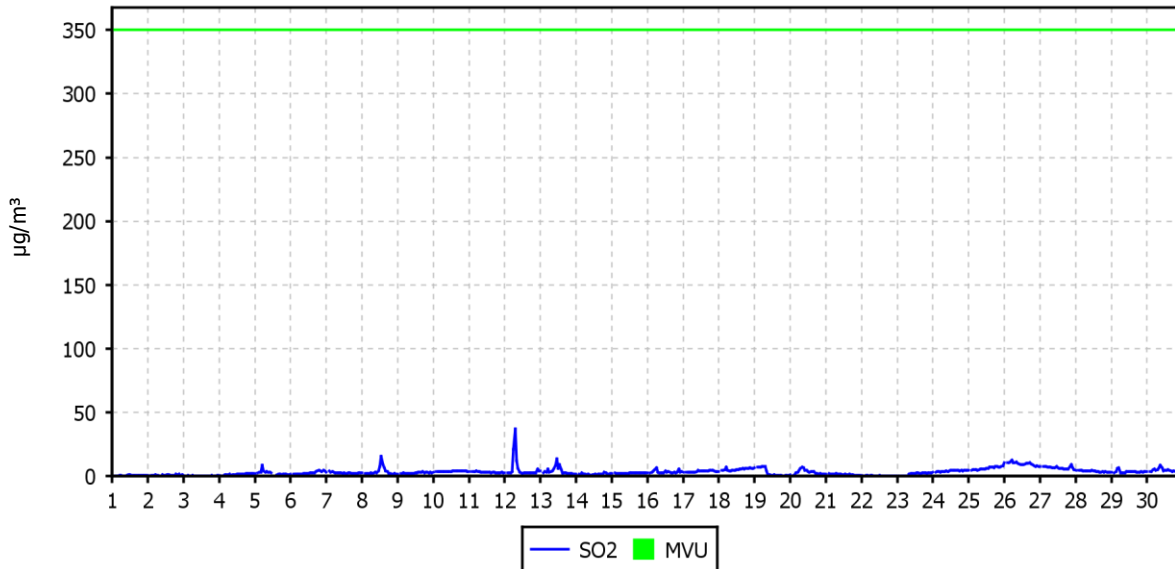

DNEVNE KONCENTRACIJE - SO₂

TE Šoštanj (Lokovica - Veliki vrh)
01.11.2018 do 01.12.2018

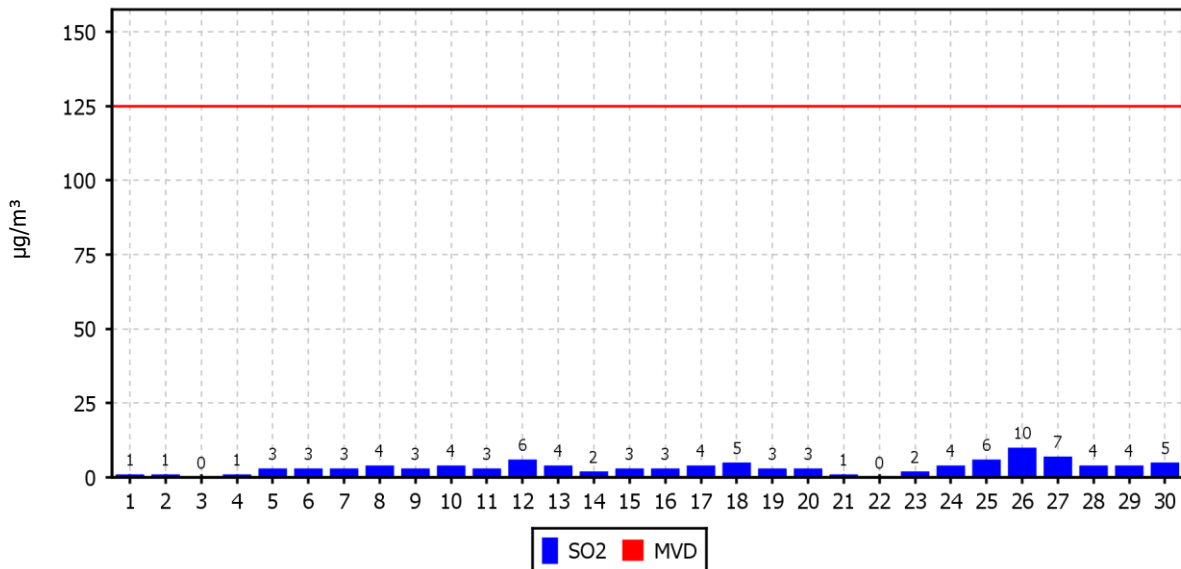

KONCENTRACIJE - SO₂

TE Šoštanj (Lokovica - Veliki vrh)
01.01.2018 do 01.01.2019

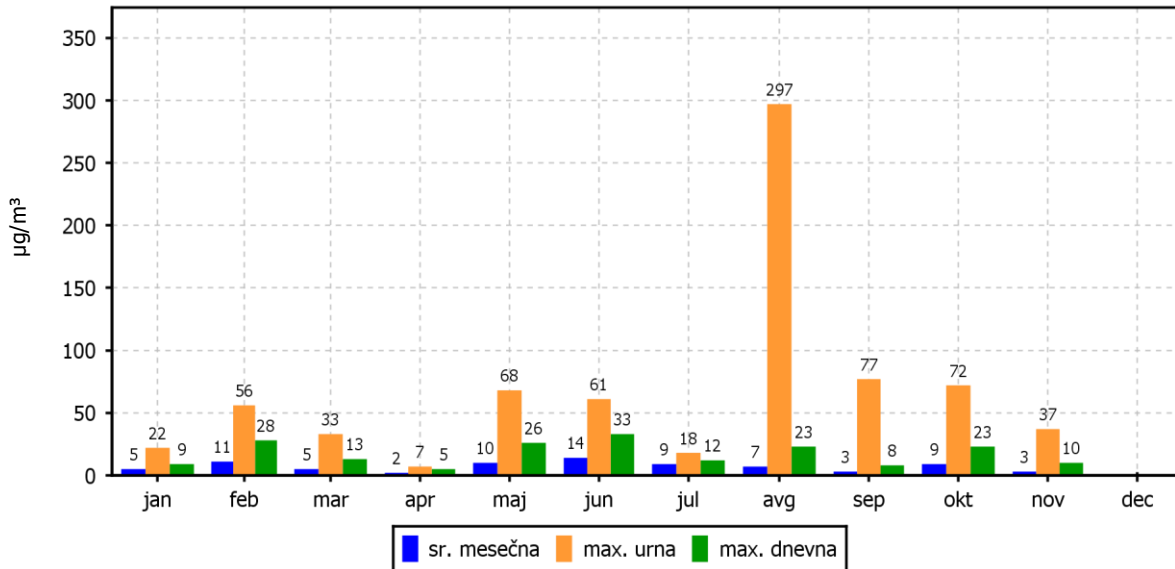

ROŽI VETROV IN ONESNAŽENJA

TE Šoštanj (Lokovica - Veliki vrh)
01.11.2018 do 01.12.2018

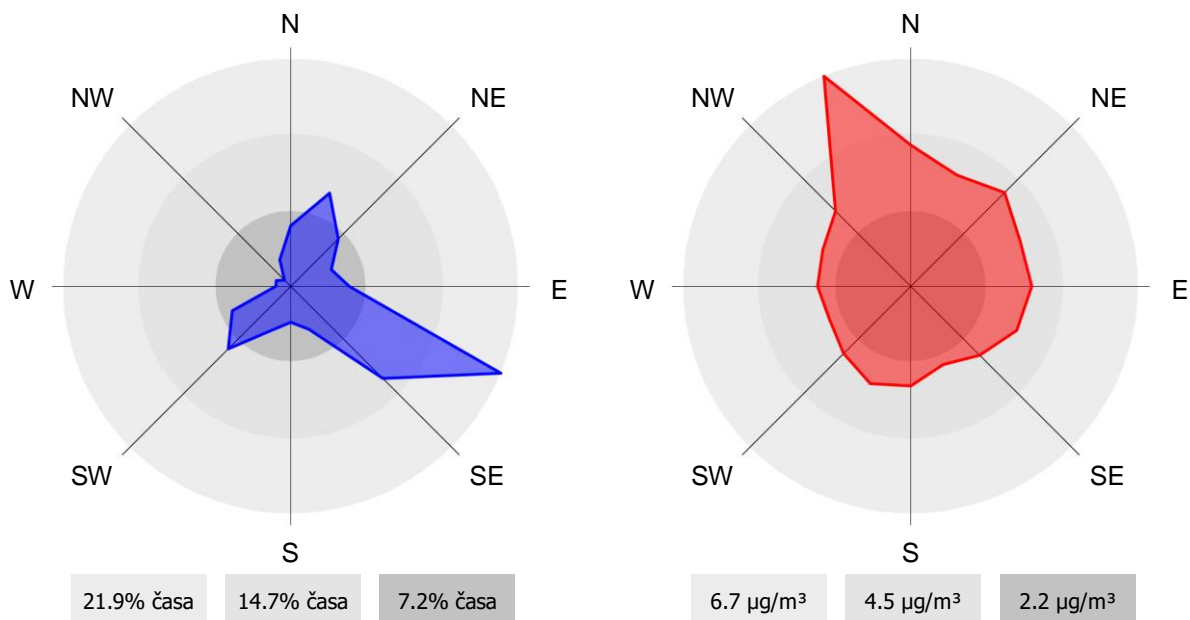

2.1.7 Pregled koncentracij v zraku: SO₂ – Škale

Lokacija: TE Šoštanj
 Postaja: Škale
 Obdobje meritev: 01.11.2018 do 01.12.2018

Razpoložljivih urnih podatkov:	686	100%
Maksimalna urna koncentracija:	9 µg/m ³	13.11.2018 14:00:00
Maksimalna dnevna koncentracija:	7 µg/m ³	26.11.2018
Minimalna dnevna koncentracija:	1 µg/m ³	14.11.2018
Srednja koncentracija v obdobju:	3 µg/m ³	
Število primerov urne koncentracije		
- nad MVU 350 µg/m ³ :	0	
Število primerov dnevne koncentracije		
- nad MVD 125 µg/m ³ :	0	
Št. intervalov 3 zaporednih ur nad AV 500 µg/m ³ :	0	
Percentilna vrednost		
- 98 p.v. - urnih koncentracij:	7 µg/m ³	
- 50 p.v. - dnevnih koncentracij:	3 µg/m ³	

Razredi porazdelitve	Čas. interval - URA		Čas. interval - DAN	
	št. primerov	delež - %	št. primerov	delež - %
0.0 do 1.0 µg/m ³	53	8	1	3
1.0 do 2.0 µg/m ³	89	13	4	13
2.0 do 3.0 µg/m ³	137	20	5	17
3.0 do 4.0 µg/m ³	180	26	10	33
4.0 do 5.0 µg/m ³	140	20	7	23
5.0 do 7.5 µg/m ³	77	11	3	10
7.5 do 10.0 µg/m ³	10	1	0	0
10.0 do 15.0 µg/m ³	0	0	0	0
15.0 do 20.0 µg/m ³	0	0	0	0
20.0 do 25.0 µg/m ³	0	0	0	0
25.0 do 30.0 µg/m ³	0	0	0	0
30.0 do 35.0 µg/m ³	0	0	0	0
35.0 do 40.0 µg/m ³	0	0	0	0
40.0 do 45.0 µg/m ³	0	0	0	0
45.0 do 50.0 µg/m ³	0	0	0	0
50.0 do 60.0 µg/m ³	0	0	0	0
60.0 do 70.0 µg/m ³	0	0	0	0
70.0 do 80.0 µg/m ³	0	0	0	0
80.0 do 90.0 µg/m ³	0	0	0	0
90.0 do 100.0 µg/m ³	0	0	0	0
100.0 do 9999.0 µg/m ³	0	0	0	0
Skupaj	686	100	30	100

URNE KONCENTRACIJE - SO₂

TE Šoštanj (Škale)

01.11.2018 do 01.12.2018

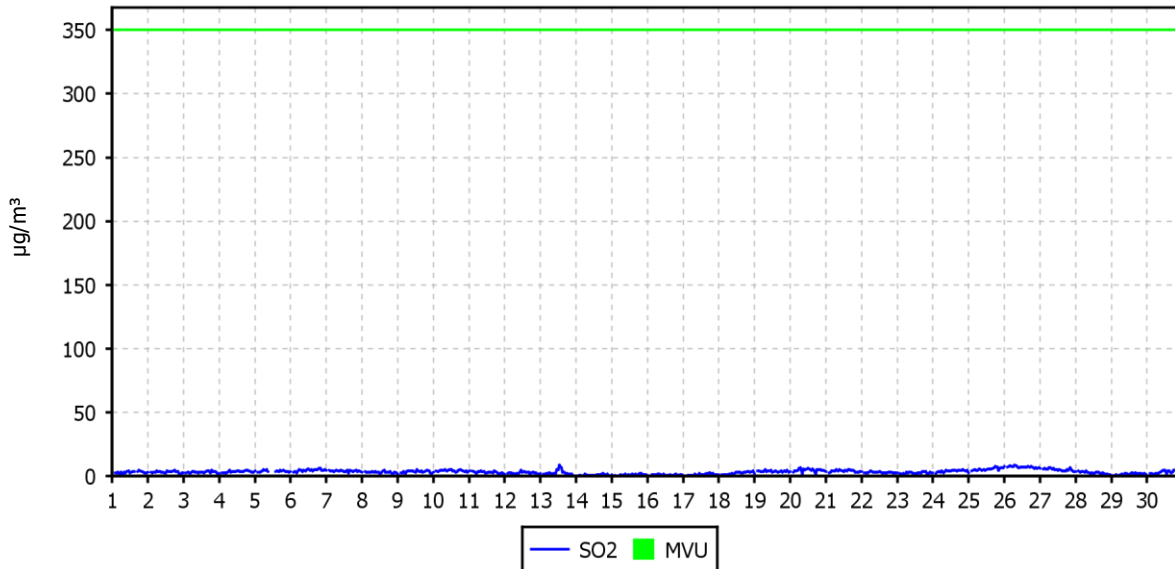

DNEVNE KONCENTRACIJE - SO₂

TE Šoštanj (Škale)

01.11.2018 do 01.12.2018

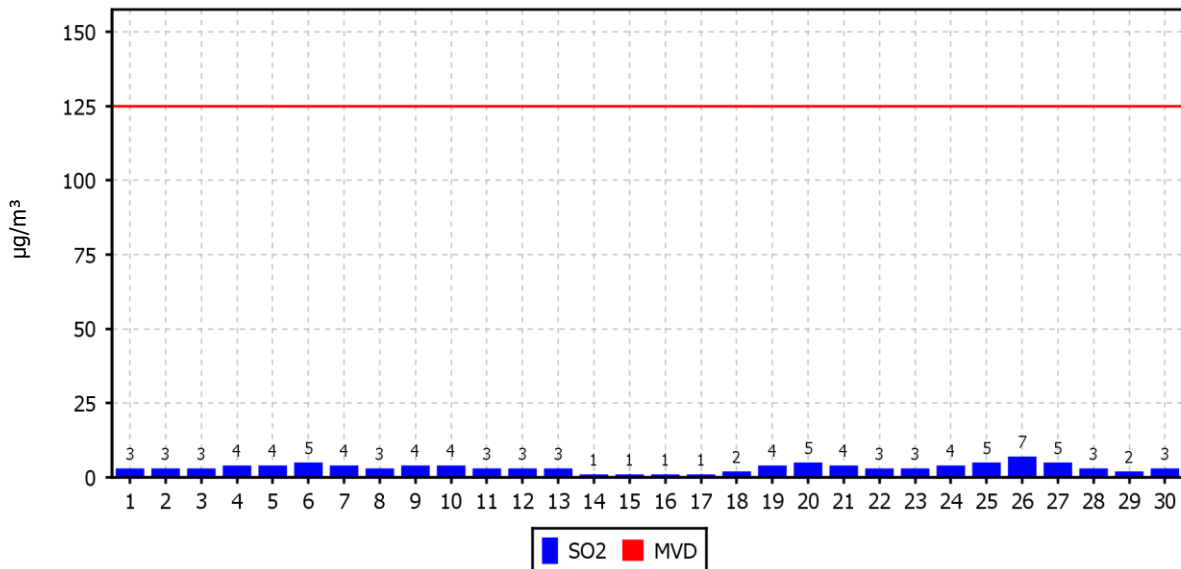

KONCENTRACIJE - SO₂

TE Šoštanj (Škale)

01.01.2018 do 01.01.2019

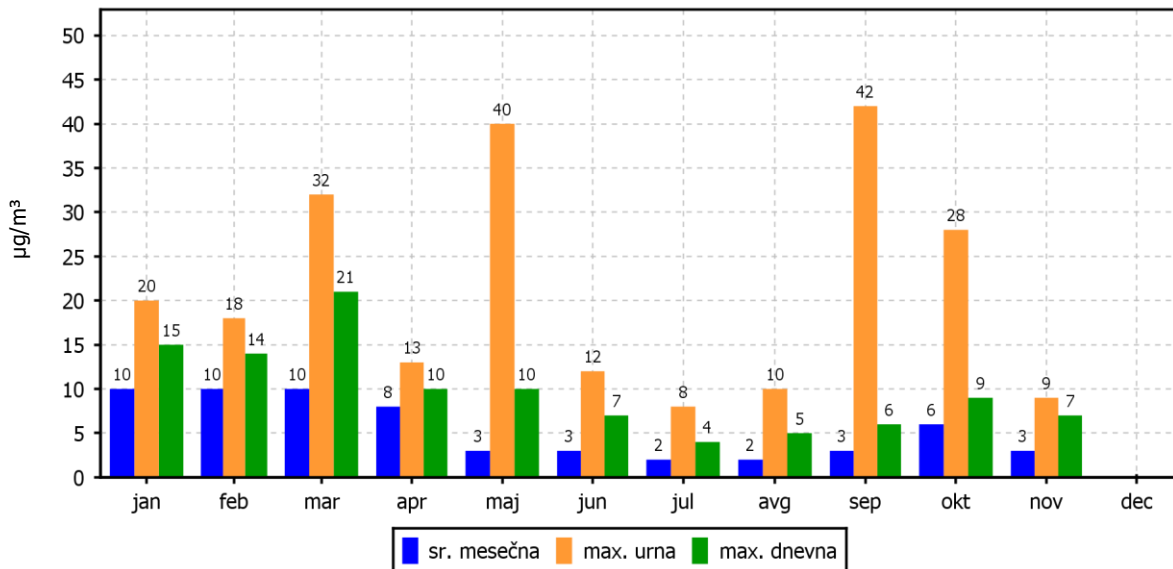

ROŽI VETROV IN ONESNAŽENJA

TE Šoštanj (Škale)

01.11.2018 do 01.12.2018

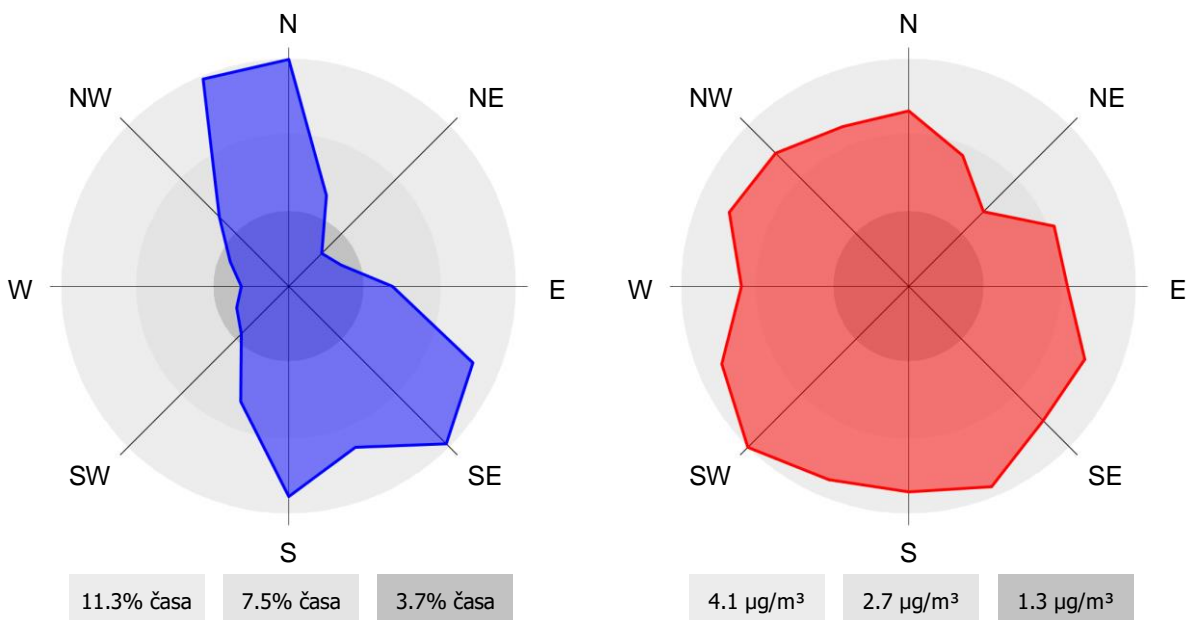

2.1.8 Pregled koncentracij v zraku: SO₂ – Pesje

Lokacija: TE Šoštanj
 Postaja: Pesje
 Obdobje meritev: 01.11.2018 do 01.12.2018

Razpoložljivih urnih podatkov:	688	100%
Maksimalna urna koncentracija:	11 µg/m ³	13.11.2018 15:00:00
Maksimalna dnevna koncentracija:	5 µg/m ³	18.11.2018
Minimalna dnevna koncentracija:	0 µg/m ³	29.11.2018
Srednja koncentracija v obdobju:	3 µg/m ³	
Število primerov urne koncentracije		
- nad MVU 350 µg/m ³ :	0	
Število primerov dnevne koncentracije		
- nad MVD 125 µg/m ³ :	0	
Št. intervalov 3 zaporednih ur nad AV 500 µg/m ³ :	0	
Percentilna vrednost		
- 98 p.v. - urnih koncentracij:	6 µg/m ³	
- 50 p.v. - dnevnih koncentracij:	3 µg/m ³	

Razredi porazdelitve	Čas. interval - URA		Čas. interval - DAN	
	št. primerov	delež - %	št. primerov	delež - %
0.0 do 1.0 µg/m ³	125	18	4	13
1.0 do 2.0 µg/m ³	141	20	6	20
2.0 do 3.0 µg/m ³	96	14	5	17
3.0 do 4.0 µg/m ³	149	22	9	30
4.0 do 5.0 µg/m ³	131	19	5	17
5.0 do 7.5 µg/m ³	44	6	1	3
7.5 do 10.0 µg/m ³	1	0	0	0
10.0 do 15.0 µg/m ³	1	0	0	0
15.0 do 20.0 µg/m ³	0	0	0	0
20.0 do 25.0 µg/m ³	0	0	0	0
25.0 do 30.0 µg/m ³	0	0	0	0
30.0 do 35.0 µg/m ³	0	0	0	0
35.0 do 40.0 µg/m ³	0	0	0	0
40.0 do 45.0 µg/m ³	0	0	0	0
45.0 do 50.0 µg/m ³	0	0	0	0
50.0 do 60.0 µg/m ³	0	0	0	0
60.0 do 70.0 µg/m ³	0	0	0	0
70.0 do 80.0 µg/m ³	0	0	0	0
80.0 do 90.0 µg/m ³	0	0	0	0
90.0 do 100.0 µg/m ³	0	0	0	0
100.0 do 9999.0 µg/m ³	0	0	0	0
Skupaj	688	100	30	100

URNE KONCENTRACIJE - SO₂

TE Šoštanj (Pesje)

01.11.2018 do 01.12.2018

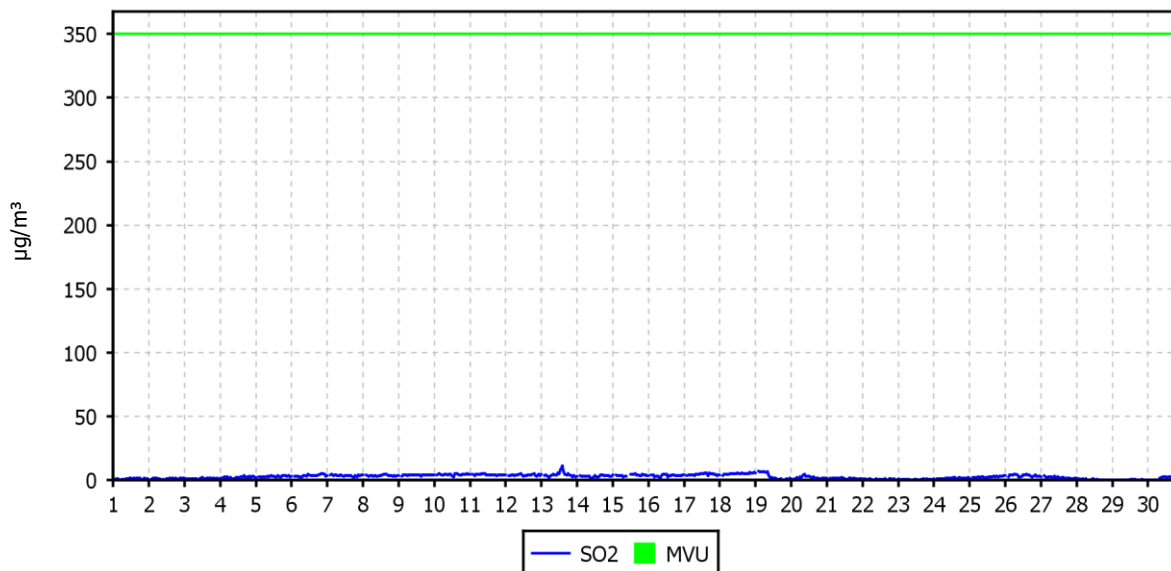

DNEVNE KONCENTRACIJE - SO₂

TE Šoštanj (Pesje)

01.11.2018 do 01.12.2018

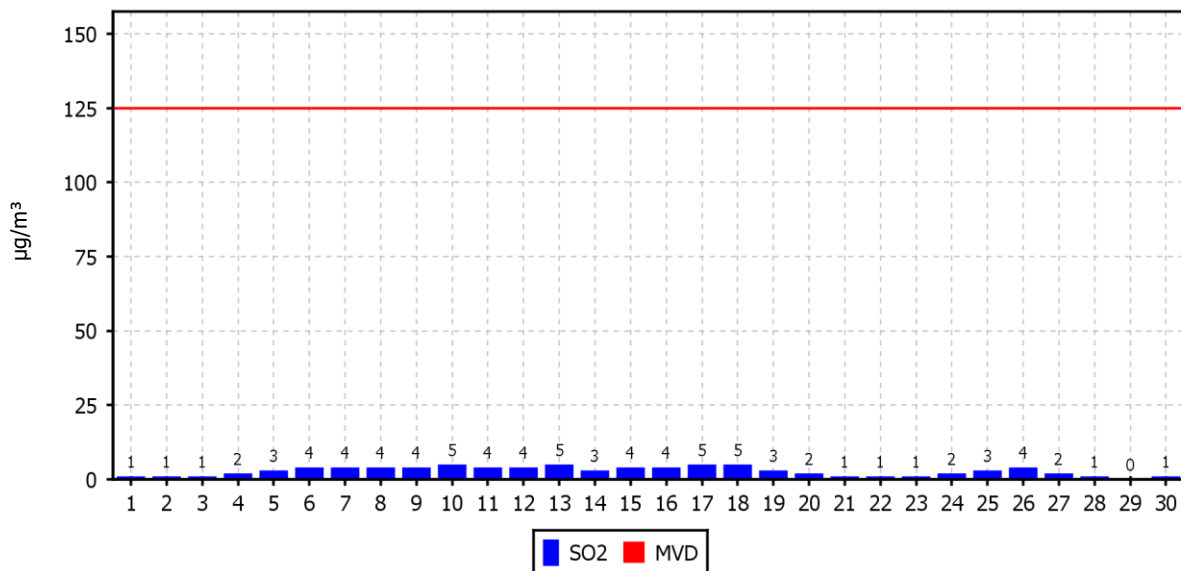

KONCENTRACIJE - SO₂

TE Šoštanj (Pesje)

01.01.2018 do 01.01.2019

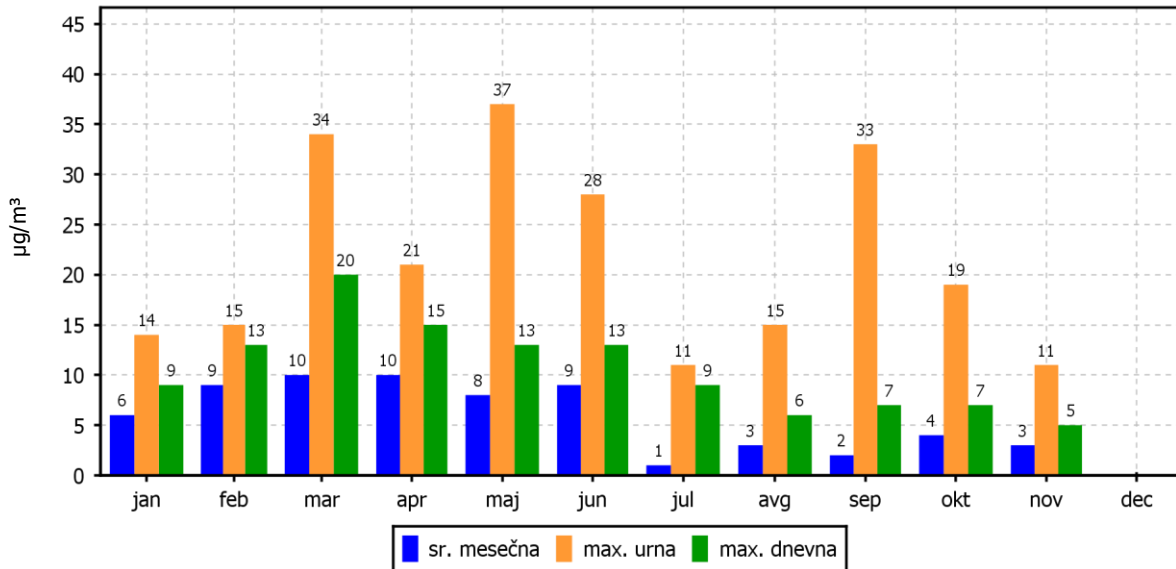

ROŽI VETROV IN ONESNAŽENJA

TE Šoštanj (Pesje)

01.11.2018 do 01.12.2018

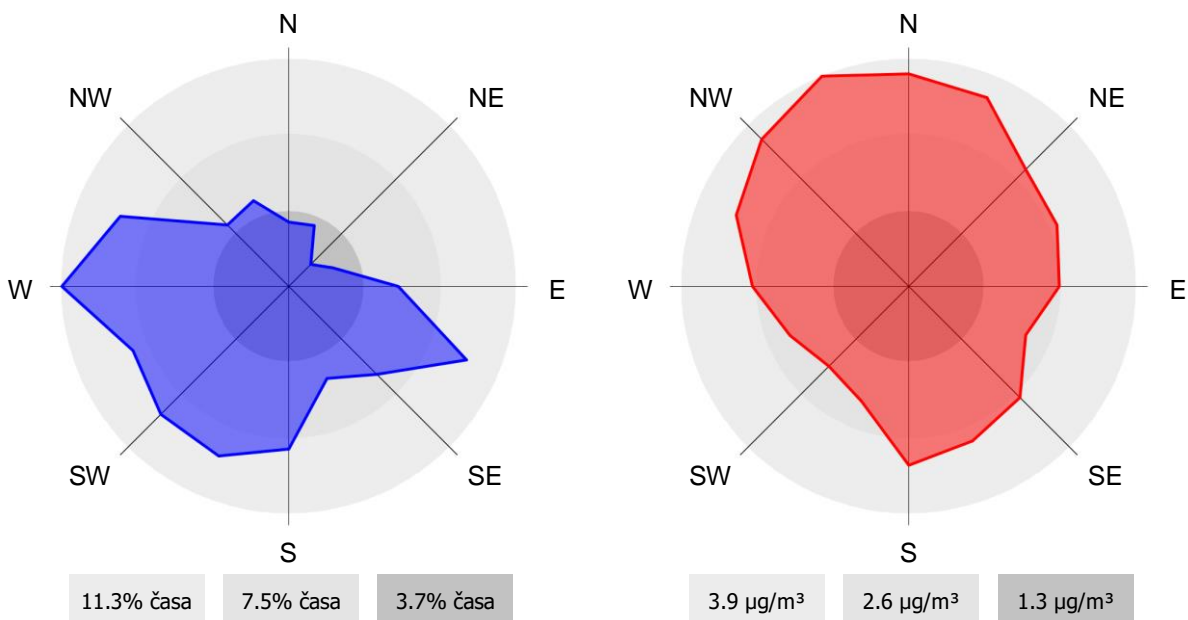

2.1.9 Pregled koncentracij v zraku: SO₂ – Mobilna postaja

Lokacija: TE Šoštanj
Postaja: Mobilna postaja
Obdobje meritev: 01.11.2018 do 01.12.2018

Razpoložljivih urnih podatkov:	688	100%
Maksimalna urna koncentracija:	14 µg/m ³	13.11.2018 15:00:00
Maksimalna dnevna koncentracija:	6 µg/m ³	26.11.2018
Minimalna dnevna koncentracija:	1 µg/m ³	03.11.2018
Srednja koncentracija v obdobju:	3 µg/m ³	
Število primerov urne koncentracije		
- nad MVU 350 µg/m ³ :	0	
Število primerov dnevne koncentracije		
- nad MVD 125 µg/m ³ :	0	
Št. intervalov 3 zaporednih ur nad AV 500 µg/m ³ :	0	
Percentilna vrednost		
- 98 p.v. - urnih koncentracij:	7 µg/m ³	
- 50 p.v. - dnevnih koncentracij:	3 µg/m ³	

Razredi porazdelitve	Čas. interval - URA		Čas. interval - DAN	
	št. primerov	delež - %	št. primerov	delež - %
0.0 do 1.0 µg/m ³	24	3	0	0
1.0 do 2.0 µg/m ³	90	13	5	17
2.0 do 3.0 µg/m ³	182	26	9	30
3.0 do 4.0 µg/m ³	183	27	7	23
4.0 do 5.0 µg/m ³	99	14	4	13
5.0 do 7.5 µg/m ³	104	15	5	17
7.5 do 10.0 µg/m ³	4	1	0	0
10.0 do 15.0 µg/m ³	2	0	0	0
15.0 do 20.0 µg/m ³	0	0	0	0
20.0 do 25.0 µg/m ³	0	0	0	0
25.0 do 30.0 µg/m ³	0	0	0	0
30.0 do 35.0 µg/m ³	0	0	0	0
35.0 do 40.0 µg/m ³	0	0	0	0
40.0 do 45.0 µg/m ³	0	0	0	0
45.0 do 50.0 µg/m ³	0	0	0	0
50.0 do 60.0 µg/m ³	0	0	0	0
60.0 do 70.0 µg/m ³	0	0	0	0
70.0 do 80.0 µg/m ³	0	0	0	0
80.0 do 90.0 µg/m ³	0	0	0	0
90.0 do 100.0 µg/m ³	0	0	0	0
100.0 do 9999.0 µg/m ³	0	0	0	0
Skupaj	688	100	30	100

URNE KONCENTRACIJE - SO₂

TE Šoštanj (Mobilna postaja)
01.11.2018 do 01.12.2018

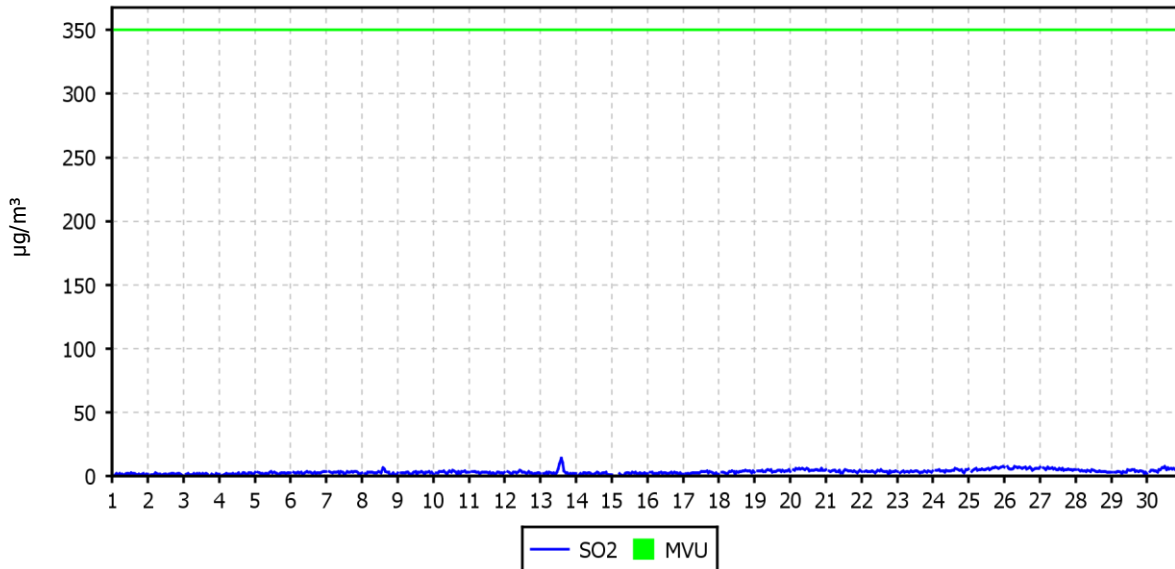

DNEVNE KONCENTRACIJE - SO₂

TE Šoštanj (Mobilna postaja)
01.11.2018 do 01.12.2018

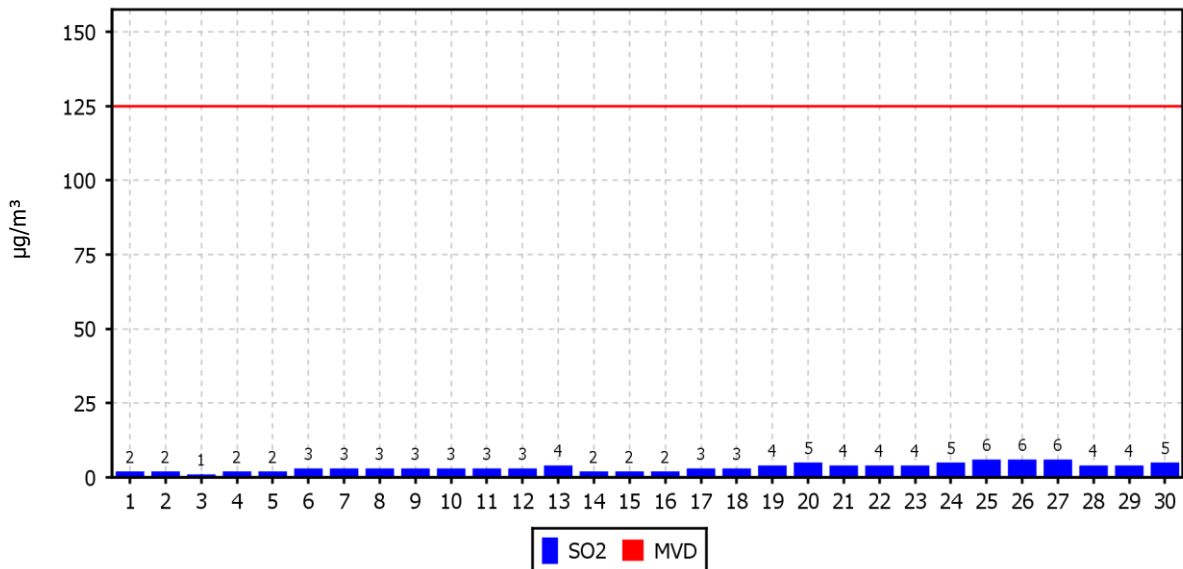

KONCENTRACIJE - SO₂

TE Šoštanj (Mobilna postaja)
01.01.2018 do 01.01.2019

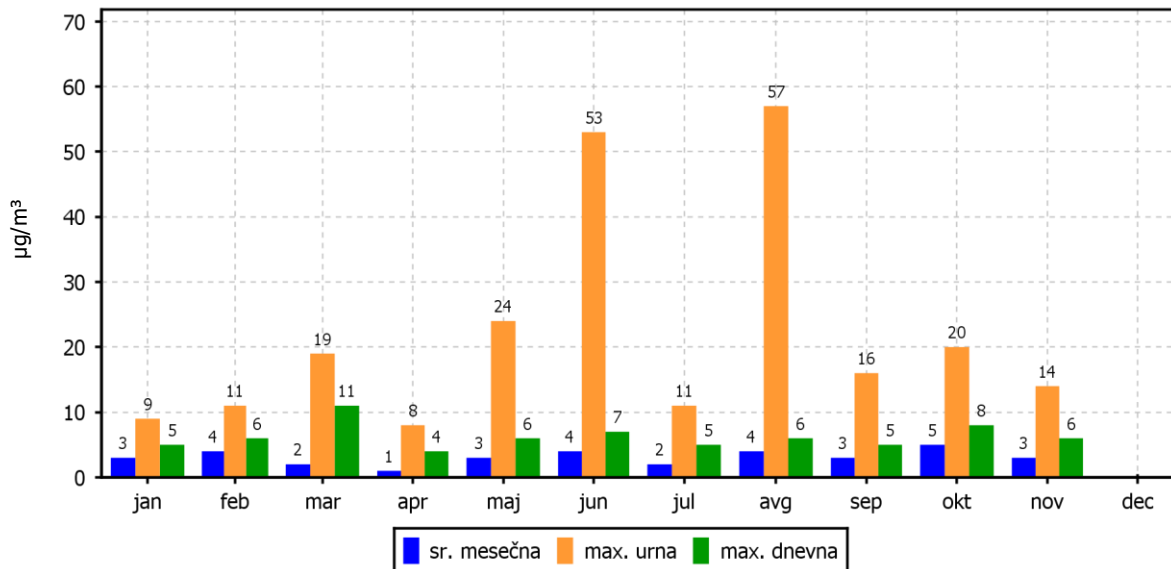

ROŽI VETROV IN ONESNAŽENJA

TE Šoštanj (Mobilna postaja)
01.11.2018 do 01.12.2018

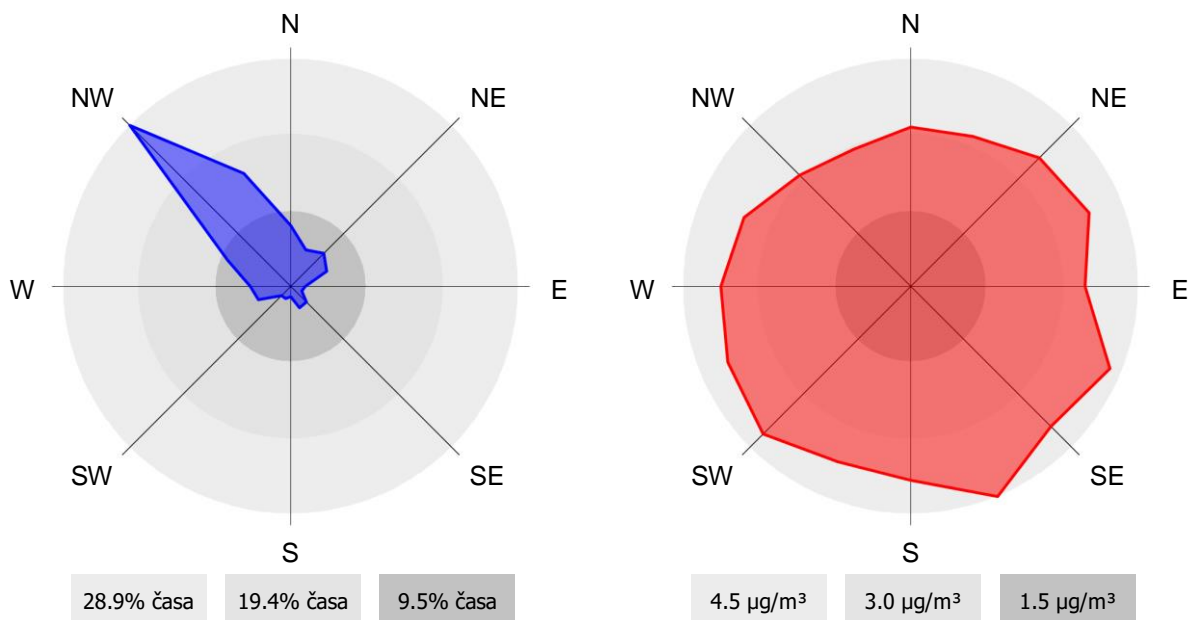

2.1.10 Pregled koncentracij v zraku: NO₂ – Šoštanj

Lokacija: TE Šoštanj
Postaja: Šoštanj
Obdobje meritev: 01.11.2018 do 01.12.2018

Razpoložljivih urnih podatkov:	687	100%
Maksimalna urna koncentracija:	37 µg/m ³	16.11.2018 21:00:00
Maksimalna dnevna koncentracija:	20 µg/m ³	19.11.2018
Minimalna dnevna koncentracija:	5 µg/m ³	04.11.2018
Srednja koncentracija v obdobju:	13 µg/m ³	
Število primerov urne koncentracije		
- nad MVU 200 µg/m ³ :	0	
Št. intervalov 3 zaporednih ur nad AV 400 µg/m ³ :	0	
Percentilna vrednost		
- 98 p.v. - urnih koncentracij:	28 µg/m ³	
- 50 p.v. - dnevnih koncentracij:	13 µg/m ³	

Razredi porazdelitve	Čas. interval - URA		Čas. interval - DAN	
	št. primerov	delež - %	št. primerov	delež - %
0.0 do 5.0 µg/m ³	85	12	0	0
5.0 do 10.0 µg/m ³	164	24	9	30
10.0 do 15.0 µg/m ³	219	32	13	43
15.0 do 20.0 µg/m ³	135	20	8	27
20.0 do 25.0 µg/m ³	56	8	0	0
25.0 do 30.0 µg/m ³	23	3	0	0
30.0 do 35.0 µg/m ³	3	0	0	0
35.0 do 40.0 µg/m ³	2	0	0	0
40.0 do 45.0 µg/m ³	0	0	0	0
45.0 do 50.0 µg/m ³	0	0	0	0
50.0 do 60.0 µg/m ³	0	0	0	0
60.0 do 80.0 µg/m ³	0	0	0	0
80.0 do 100.0 µg/m ³	0	0	0	0
100.0 do 120.0 µg/m ³	0	0	0	0
120.0 do 140.0 µg/m ³	0	0	0	0
140.0 do 160.0 µg/m ³	0	0	0	0
160.0 do 180.0 µg/m ³	0	0	0	0
180.0 do 200.0 µg/m ³	0	0	0	0
200.0 do 250.0 µg/m ³	0	0	0	0
250.0 do 300.0 µg/m ³	0	0	0	0
300.0 do 400.0 µg/m ³	0	0	0	0
400.0 do 9999.0 µg/m ³	0	0	0	0
Skupaj	687	100	30	100

URNE KONCENTRACIJE - NO₂

TE Šoštanj (Šoštanj)

01.11.2018 do 01.12.2018

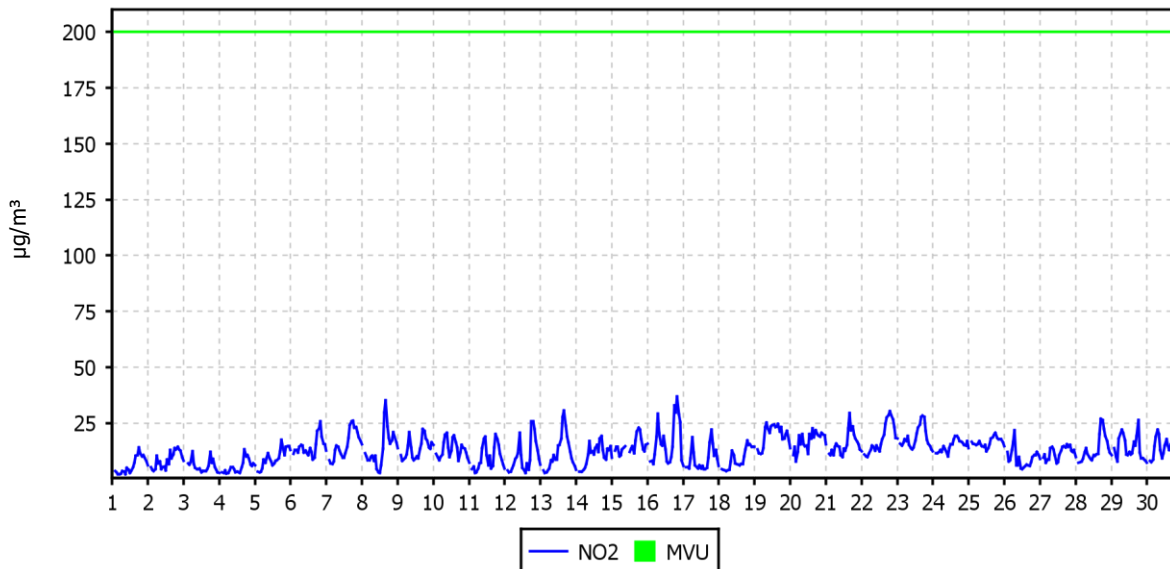

DNEVNE KONCENTRACIJE - NO₂

TE Šoštanj (Šoštanj)

01.11.2018 do 01.12.2018

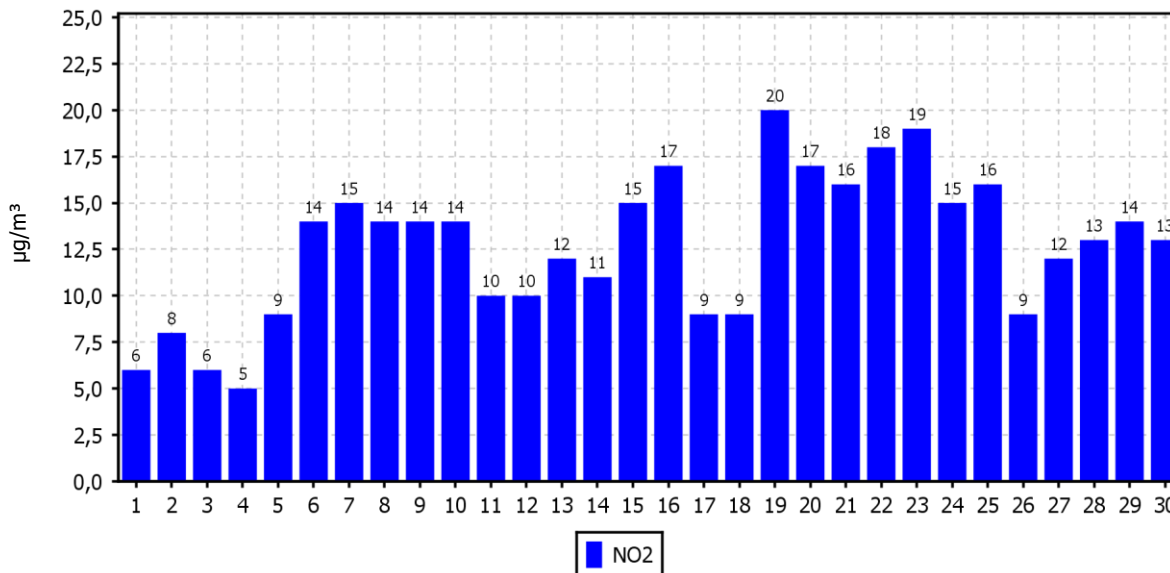

KONCENTRACIJE - NO₂

TE Šoštanj (Šoštanj)

01.01.2018 do 01.01.2019

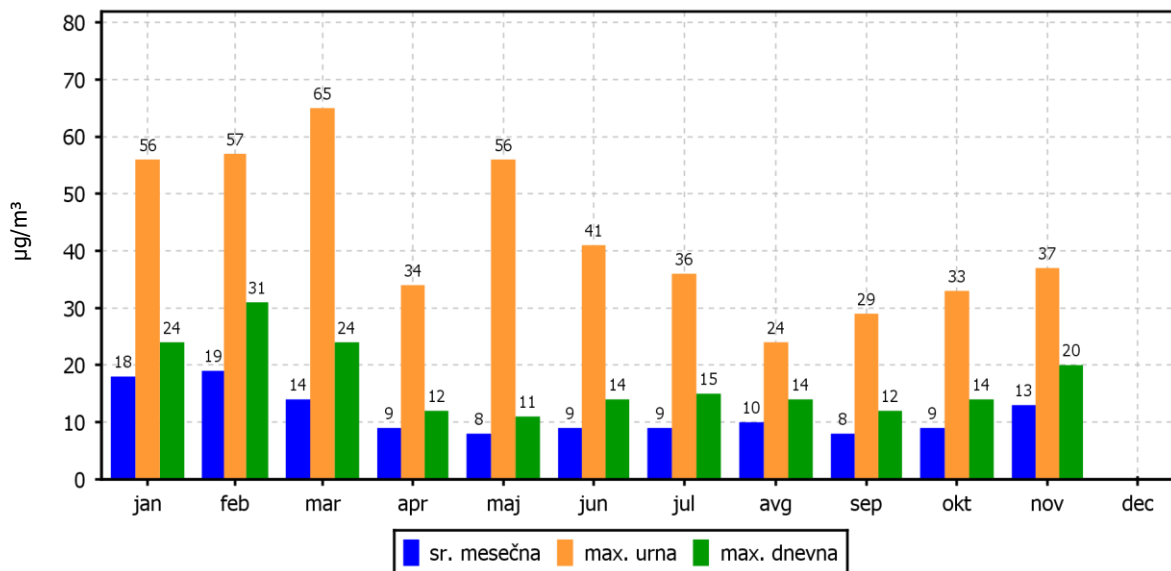

ROŽI VETROV IN ONESNAŽENJA

TE Šoštanj (Šoštanj)

01.11.2018 do 01.12.2018

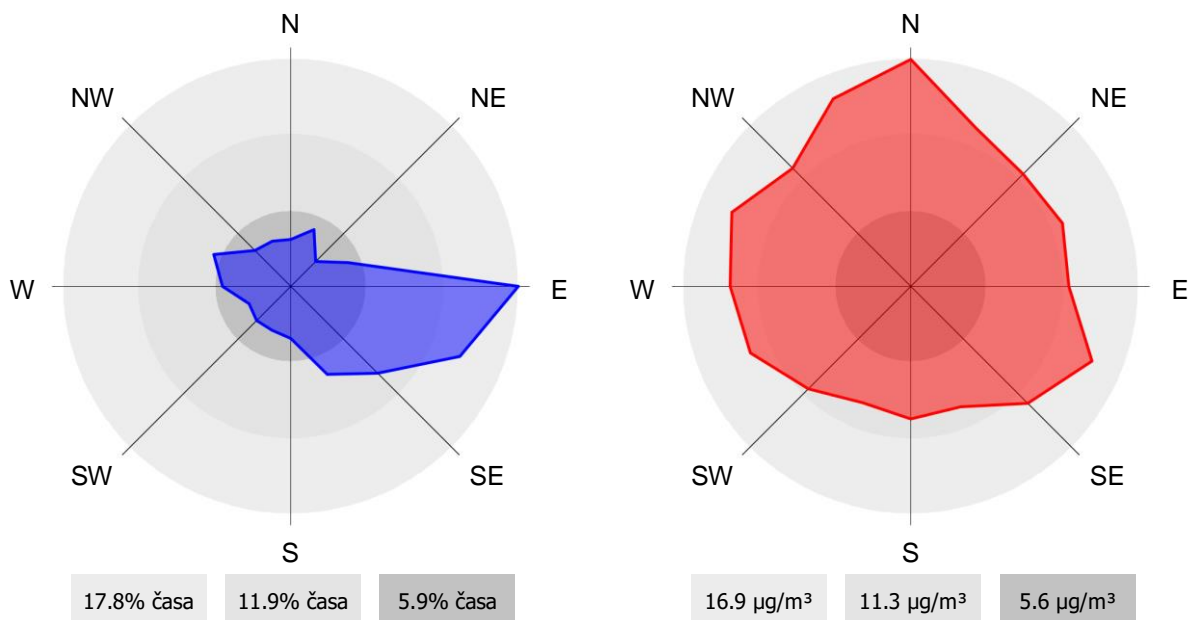

2.1.11 Pregled koncentracij v zraku: NO₂ – Zavodnje

Lokacija: TE Šoštanj
Postaja: Zavodnje
Obdobje meritev: 01.11.2018 do 01.12.2018

Razpoložljivih urnih podatkov:	685	99%
Maksimalna urna koncentracija:	28 µg/m ³	23.11.2018 18:00:00
Maksimalna dnevna koncentracija:	17 µg/m ³	23.11.2018
Minimalna dnevna koncentracija:	2 µg/m ³	11.11.2018
Srednja koncentracija v obdobju:	7 µg/m ³	
Število primerov urne koncentracije		
- nad MVU 200 µg/m ³ :	0	
Št. intervalov 3 zaporednih ur nad AV 400 µg/m ³ :	0	
Percentilna vrednost		
- 98 p.v. - urnih koncentracij:	21 µg/m ³	
- 50 p.v. - dnevnih koncentracij:	7 µg/m ³	

Razredi porazdelitve	Čas. interval - URA		Čas. interval - DAN	
	št. primerov	delež - %	št. primerov	delež - %
0.0 do 5.0 µg/m ³	226	33	7	23
5.0 do 10.0 µg/m ³	323	47	18	60
10.0 do 15.0 µg/m ³	88	13	4	13
15.0 do 20.0 µg/m ³	32	5	1	3
20.0 do 25.0 µg/m ³	12	2	0	0
25.0 do 30.0 µg/m ³	4	1	0	0
30.0 do 35.0 µg/m ³	0	0	0	0
35.0 do 40.0 µg/m ³	0	0	0	0
40.0 do 45.0 µg/m ³	0	0	0	0
45.0 do 50.0 µg/m ³	0	0	0	0
50.0 do 60.0 µg/m ³	0	0	0	0
60.0 do 80.0 µg/m ³	0	0	0	0
80.0 do 100.0 µg/m ³	0	0	0	0
100.0 do 120.0 µg/m ³	0	0	0	0
120.0 do 140.0 µg/m ³	0	0	0	0
140.0 do 160.0 µg/m ³	0	0	0	0
160.0 do 180.0 µg/m ³	0	0	0	0
180.0 do 200.0 µg/m ³	0	0	0	0
200.0 do 250.0 µg/m ³	0	0	0	0
250.0 do 300.0 µg/m ³	0	0	0	0
300.0 do 400.0 µg/m ³	0	0	0	0
400.0 do 9999.0 µg/m ³	0	0	0	0
Skupaj	685	100	30	100

URNE KONCENTRACIJE - NO₂

TE Šoštanj (Zavodnje)
01.11.2018 do 01.12.2018

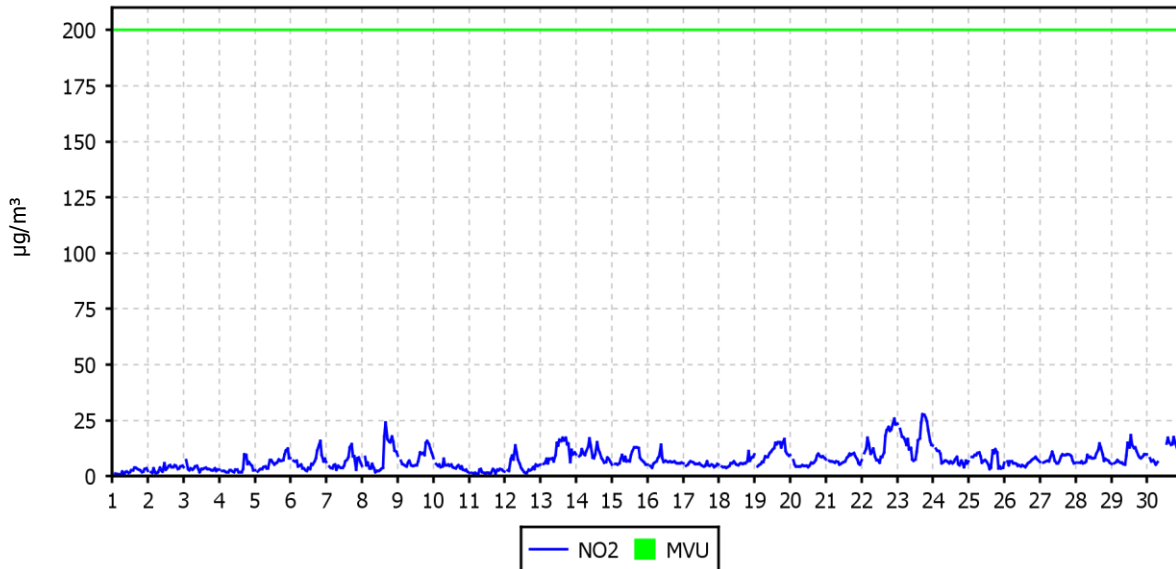

DNEVNE KONCENTRACIJE - NO₂

TE Šoštanj (Zavodnje)
01.11.2018 do 01.12.2018

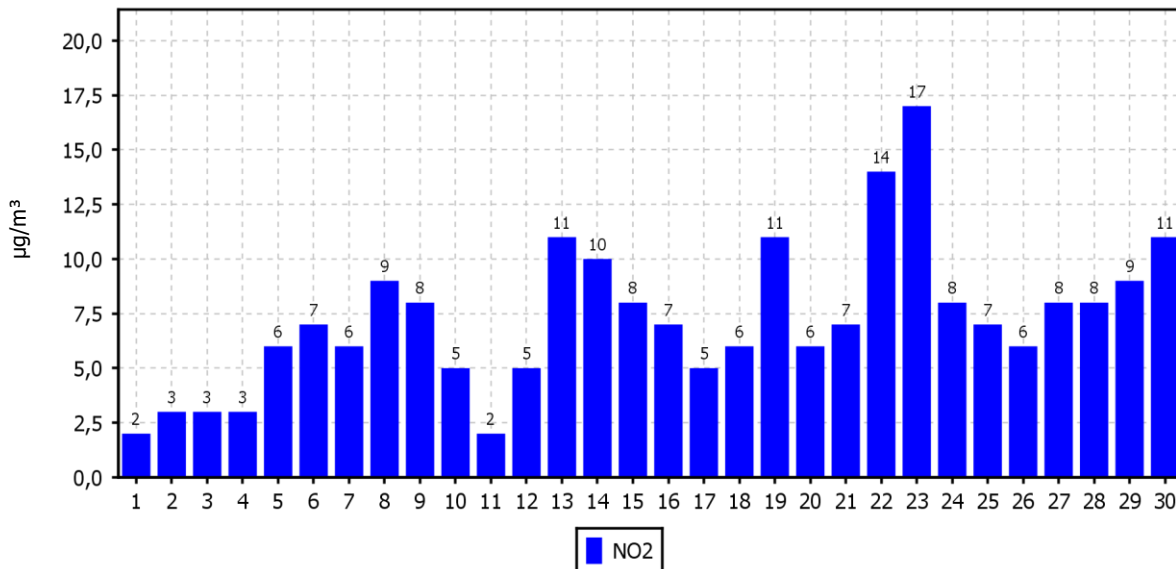

KONCENTRACIJE - NO₂

TE Šoštanj (Zavodnje)

01.01.2018 do 01.01.2019

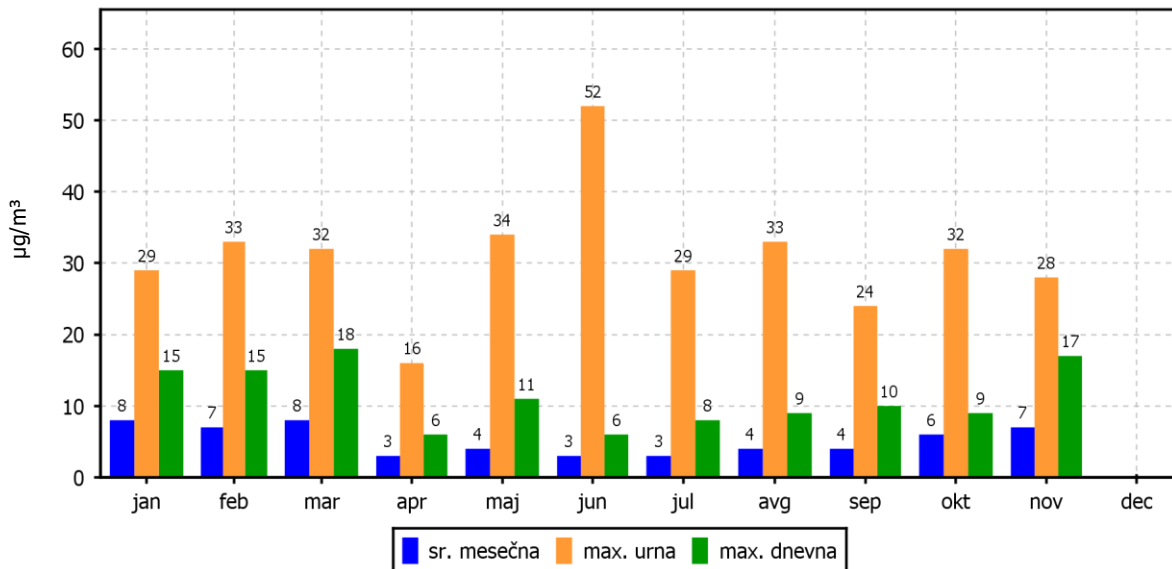

ROŽI VETROV IN ONESNAŽENJA

TE Šoštanj (Zavodnje)

01.11.2018 do 01.12.2018

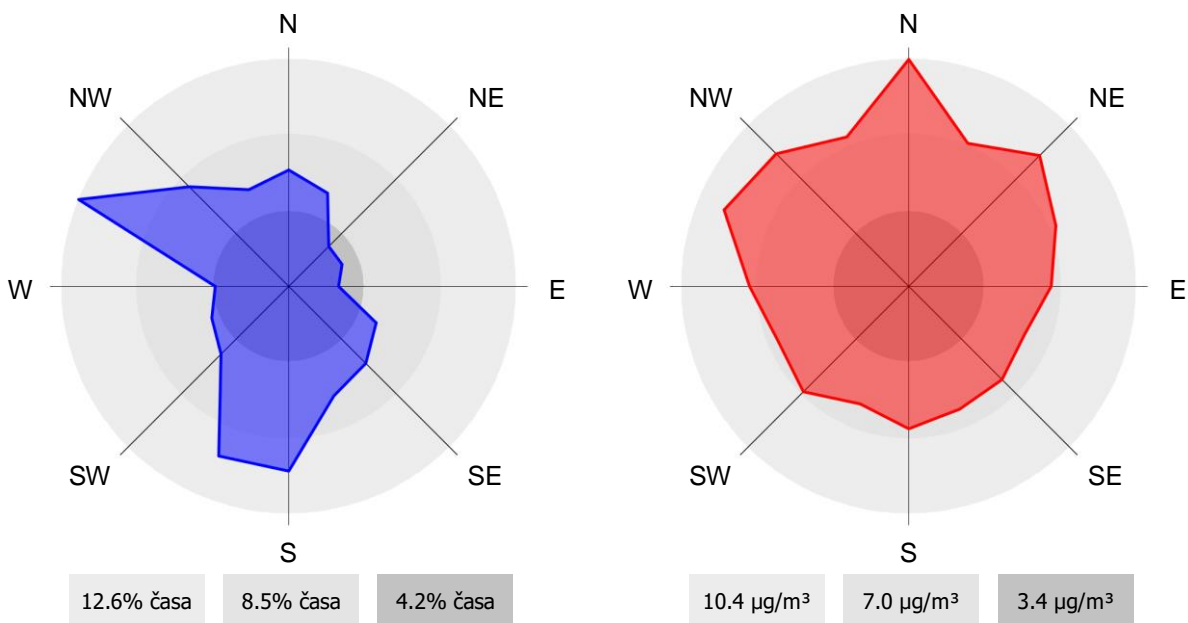

2.1.12 Pregled koncentracij v zraku: NO₂ – Škale

Lokacija: TE Šoštanj
 Postaja: Škale
 Obdobje meritev: 01.11.2018 do 01.12.2018

Razpoložljivih urnih podatkov:	689	100%
Maksimalna urna koncentracija:	26 µg/m ³	22.11.2018 19:00:00
Maksimalna dnevna koncentracija:	17 µg/m ³	22.11.2018
Minimalna dnevna koncentracija:	4 µg/m ³	03.11.2018
Srednja koncentracija v obdobju:	9 µg/m ³	
Število primerov urne koncentracije		
- nad MVU 200 µg/m ³ :	0	
Št. intervalov 3 zaporednih ur nad AV 400 µg/m ³ :	0	
Percentilna vrednost		
- 98 p.v. - urnih koncentracij:	22 µg/m ³	
- 50 p.v. - dnevnih koncentracij:	10 µg/m ³	

Razredi porazdelitve	Čas. interval - URA		Čas. interval - DAN	
	št. primerov	delež - %	št. primerov	delež - %
0.0 do 5.0 µg/m ³	161	23	5	17
5.0 do 10.0 µg/m ³	255	37	10	33
10.0 do 15.0 µg/m ³	170	25	12	40
15.0 do 20.0 µg/m ³	76	11	3	10
20.0 do 25.0 µg/m ³	25	4	0	0
25.0 do 30.0 µg/m ³	2	0	0	0
30.0 do 35.0 µg/m ³	0	0	0	0
35.0 do 40.0 µg/m ³	0	0	0	0
40.0 do 45.0 µg/m ³	0	0	0	0
45.0 do 50.0 µg/m ³	0	0	0	0
50.0 do 60.0 µg/m ³	0	0	0	0
60.0 do 80.0 µg/m ³	0	0	0	0
80.0 do 100.0 µg/m ³	0	0	0	0
100.0 do 120.0 µg/m ³	0	0	0	0
120.0 do 140.0 µg/m ³	0	0	0	0
140.0 do 160.0 µg/m ³	0	0	0	0
160.0 do 180.0 µg/m ³	0	0	0	0
180.0 do 200.0 µg/m ³	0	0	0	0
200.0 do 250.0 µg/m ³	0	0	0	0
250.0 do 300.0 µg/m ³	0	0	0	0
300.0 do 400.0 µg/m ³	0	0	0	0
400.0 do 9999.0 µg/m ³	0	0	0	0
Skupaj	689	100	30	100

URNE KONCENTRACIJE - NO₂

TE Šoštanj (Škale)

01.11.2018 do 01.12.2018

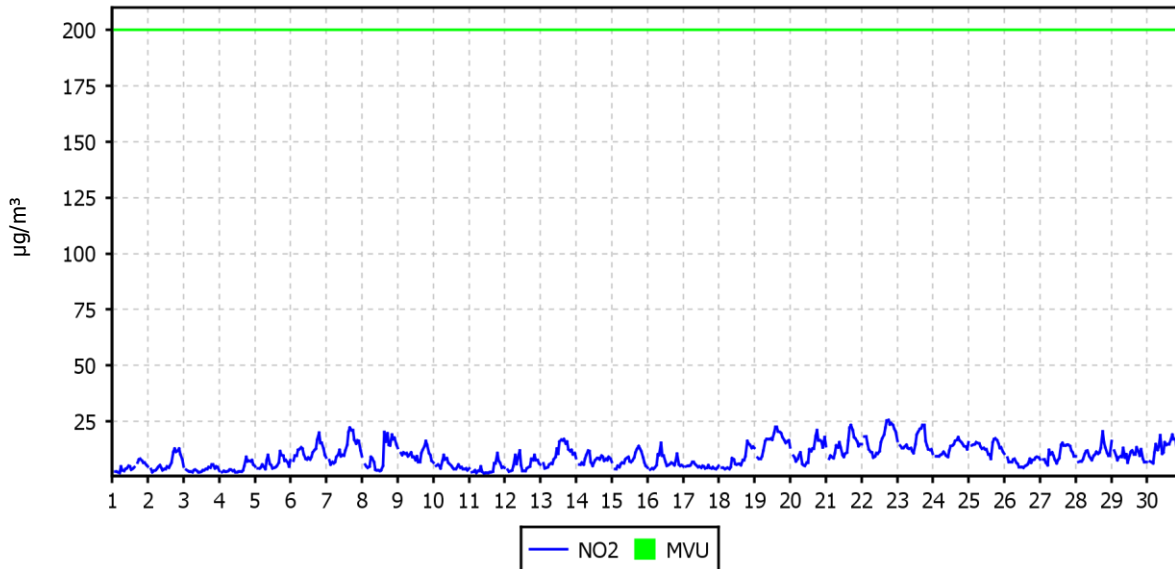

DNEVNE KONCENTRACIJE - NO₂

TE Šoštanj (Škale)

01.11.2018 do 01.12.2018

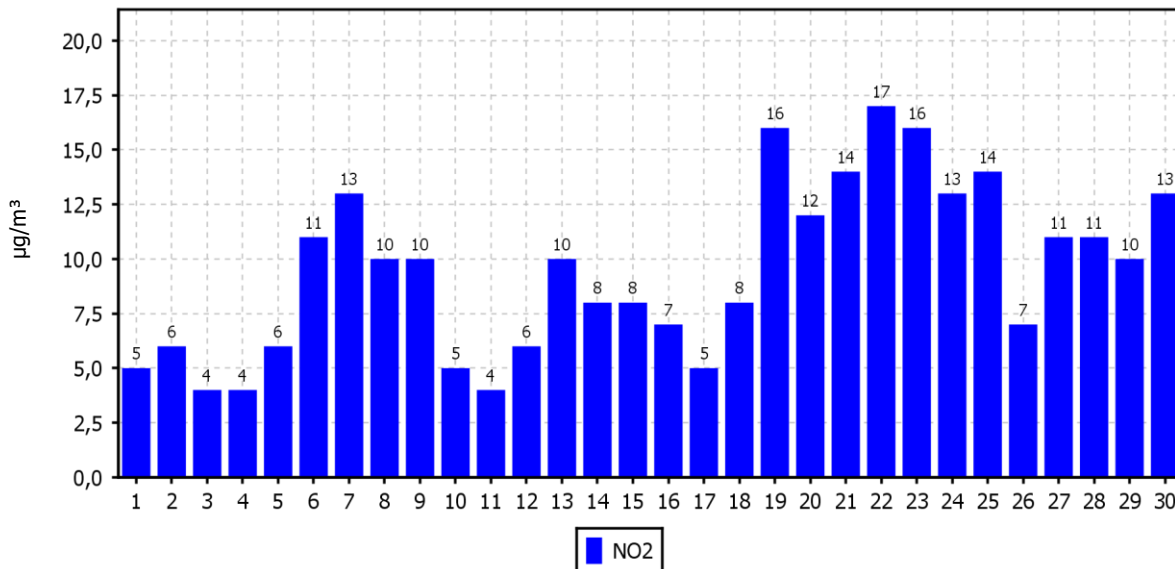

KONCENTRACIJE - NO₂

TE Šoštanj (Škale)

01.01.2018 do 01.01.2019

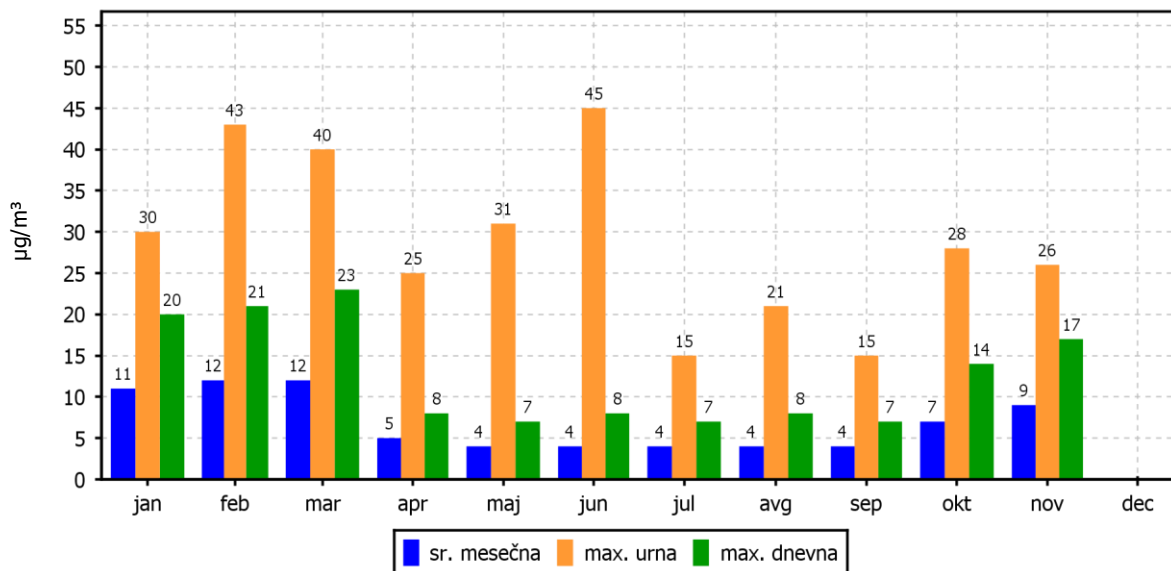

ROŽI VETROV IN ONESNAŽENJA

TE Šoštanj (Škale)

01.11.2018 do 01.12.2018

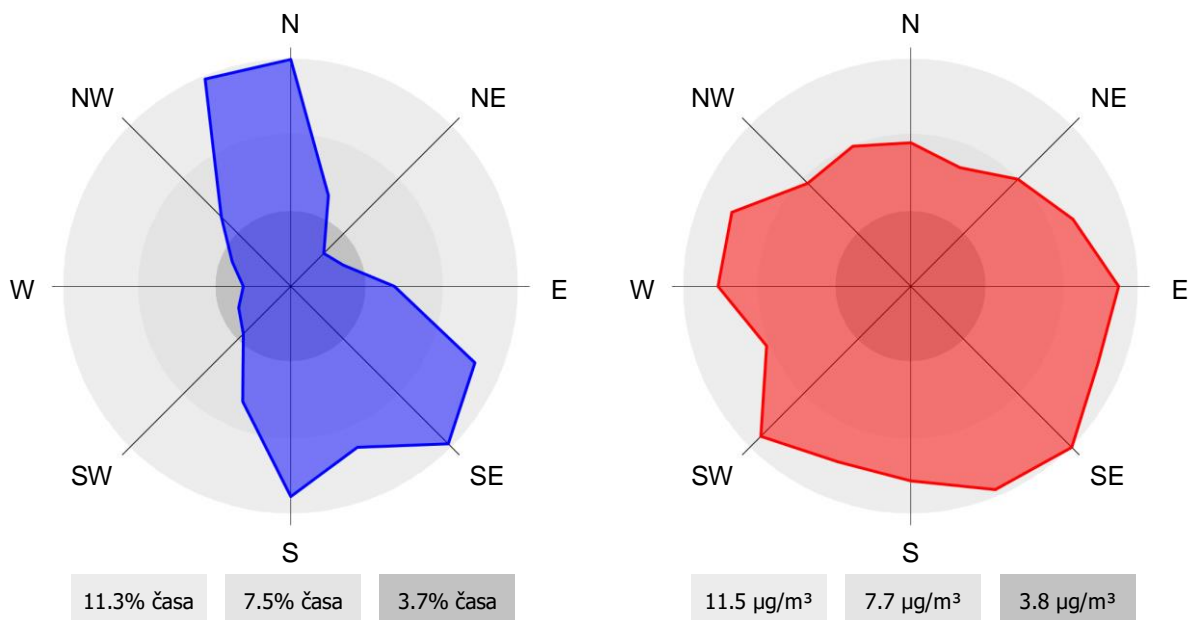

2.1.13 Pregled koncentracij v zraku: NO₂ – Mobilna postaja

Lokacija: TE Šoštanj
Postaja: Mobilna postaja
Obdobje meritev: 01.11.2018 do 01.12.2018

Razpoložljivih urnih podatkov:	684	100%
Maksimalna urna koncentracija:	35 µg/m ³	16.11.2018 18:00:00
Maksimalna dnevna koncentracija:	17 µg/m ³	16.11.2018
Minimalna dnevna koncentracija:	4 µg/m ³	04.11.2018
Srednja koncentracija v obdobju:	10 µg/m ³	
Število primerov urne koncentracije		
- nad MVU 200 µg/m ³ :	0	
Št. intervalov 3 zaporednih ur nad AV 400 µg/m ³ :	0	
Percentilna vrednost		
- 98 p.v. - urnih koncentracij:	21 µg/m ³	
- 50 p.v. - dnevnih koncentracij:	11 µg/m ³	

Razredi porazdelitve	Čas. interval - URA		Čas. interval - DAN	
	št. primerov	delež - %	št. primerov	delež - %
0.0 do 5.0 µg/m ³	105	15	4	14
5.0 do 10.0 µg/m ³	252	37	8	28
10.0 do 15.0 µg/m ³	224	33	16	55
15.0 do 20.0 µg/m ³	74	11	1	3
20.0 do 25.0 µg/m ³	26	4	0	0
25.0 do 30.0 µg/m ³	2	0	0	0
30.0 do 35.0 µg/m ³	0	0	0	0
35.0 do 40.0 µg/m ³	1	0	0	0
40.0 do 45.0 µg/m ³	0	0	0	0
45.0 do 50.0 µg/m ³	0	0	0	0
50.0 do 60.0 µg/m ³	0	0	0	0
60.0 do 80.0 µg/m ³	0	0	0	0
80.0 do 100.0 µg/m ³	0	0	0	0
100.0 do 120.0 µg/m ³	0	0	0	0
120.0 do 140.0 µg/m ³	0	0	0	0
140.0 do 160.0 µg/m ³	0	0	0	0
160.0 do 180.0 µg/m ³	0	0	0	0
180.0 do 200.0 µg/m ³	0	0	0	0
200.0 do 250.0 µg/m ³	0	0	0	0
250.0 do 300.0 µg/m ³	0	0	0	0
300.0 do 400.0 µg/m ³	0	0	0	0
400.0 do 9999.0 µg/m ³	0	0	0	0
Skupaj	684	100	29	100

URNE KONCENTRACIJE - NO₂

TE Šoštanj (Mobilna postaja)
01.11.2018 do 01.12.2018

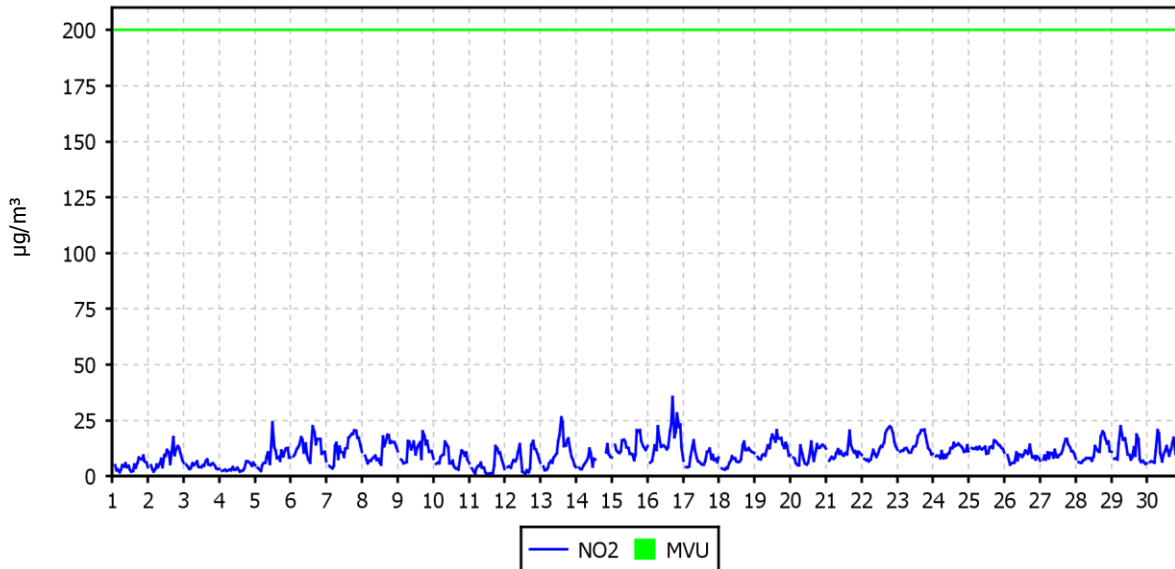

DNEVNE KONCENTRACIJE - NO₂

TE Šoštanj (Mobilna postaja)
01.11.2018 do 01.12.2018

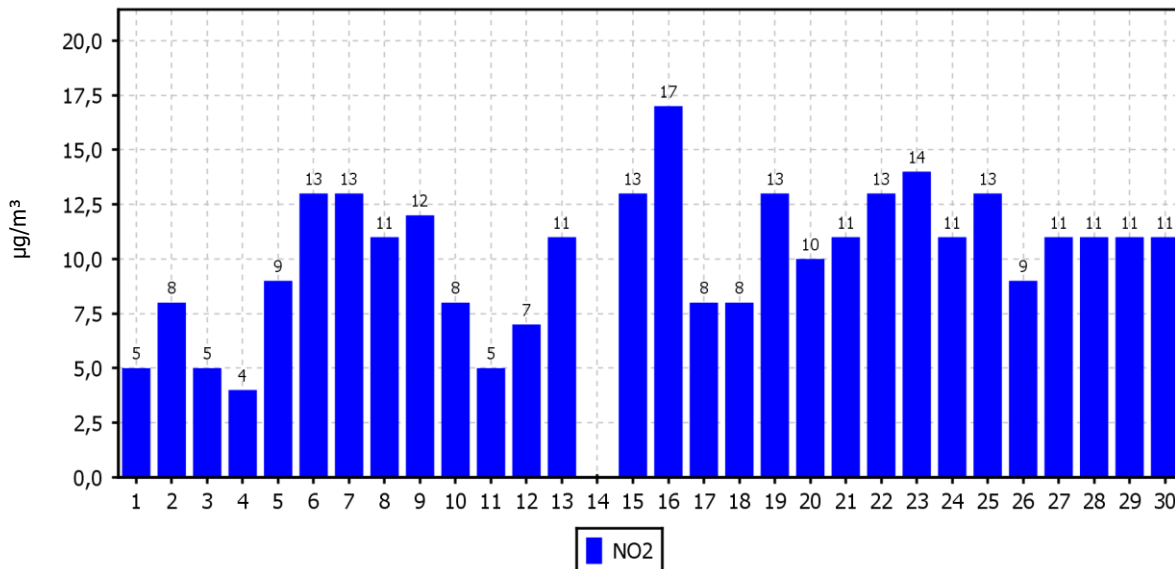

KONCENTRACIJE - NO₂

TE Šoštanj (Mobilna postaja)
01.01.2018 do 01.01.2019

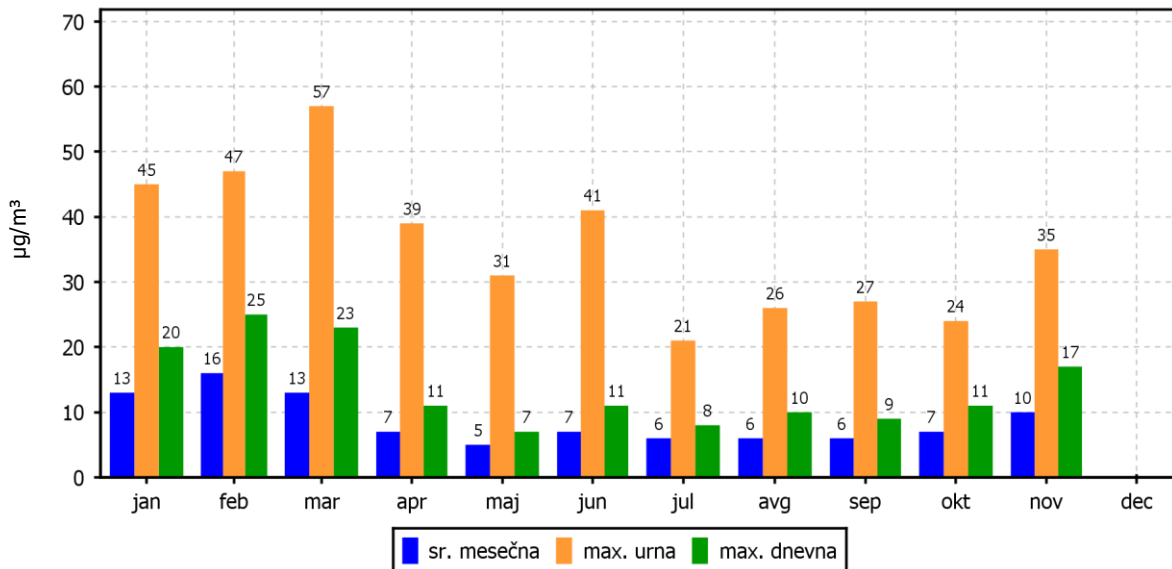

ROŽI VETROV IN ONESNAŽENJA

TE Šoštanj (Mobilna postaja)
01.11.2018 do 01.12.2018

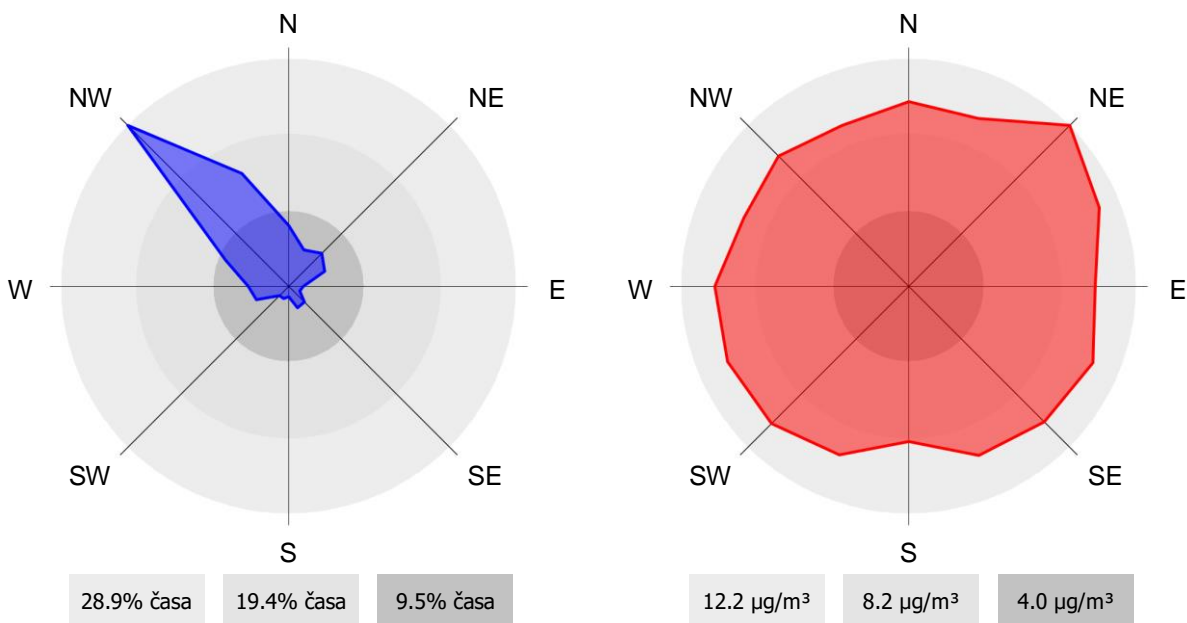

2.1.14 Pregled koncentracij v zraku: NO_x – Šoštanj

Lokacija: TE Šoštanj
Postaja: Šoštanj
Obdobje meritev: 01.11.2018 do 01.12.2018

Razpoložljivih urnih podatkov:	688	100%
Maksimalna urna koncentracija:	70 µg/m ³	13.11.2018 19:00:00
Maksimalna dnevna koncentracija:	32 µg/m ³	13.11.2018
Minimalna dnevna koncentracija:	8 µg/m ³	01.11.2018
Srednja koncentracija v obdobju:	17 µg/m ³	
Percentilna vrednost		
- 98 p.v. - urnih koncentracij:	43 µg/m ³	
- 50 p.v. - dnevnih koncentracij:	17 µg/m ³	

Razredi porazdelitve	Čas. interval - URA		Čas. interval - DAN	
	št. primerov	delež - %	št. primerov	delež - %
0.0 do 5.0 µg/m ³	32	5	0	0
5.0 do 10.0 µg/m ³	144	21	3	10
10.0 do 15.0 µg/m ³	151	22	7	23
15.0 do 20.0 µg/m ³	141	20	9	30
20.0 do 25.0 µg/m ³	100	15	10	33
25.0 do 30.0 µg/m ³	52	8	0	0
30.0 do 35.0 µg/m ³	29	4	1	3
35.0 do 40.0 µg/m ³	19	3	0	0
40.0 do 45.0 µg/m ³	7	1	0	0
45.0 do 50.0 µg/m ³	0	0	0	0
50.0 do 60.0 µg/m ³	8	1	0	0
60.0 do 80.0 µg/m ³	5	1	0	0
80.0 do 100.0 µg/m ³	0	0	0	0
100.0 do 120.0 µg/m ³	0	0	0	0
120.0 do 140.0 µg/m ³	0	0	0	0
140.0 do 160.0 µg/m ³	0	0	0	0
160.0 do 180.0 µg/m ³	0	0	0	0
180.0 do 200.0 µg/m ³	0	0	0	0
200.0 do 250.0 µg/m ³	0	0	0	0
250.0 do 300.0 µg/m ³	0	0	0	0
300.0 do 400.0 µg/m ³	0	0	0	0
400.0 do 9999.0 µg/m ³	0	0	0	0
Skupaj	688	100	30	100

URNE KONCENTRACIJE - NO_x

TE Šoštanj (Šoštanj)

01.11.2018 do 01.12.2018

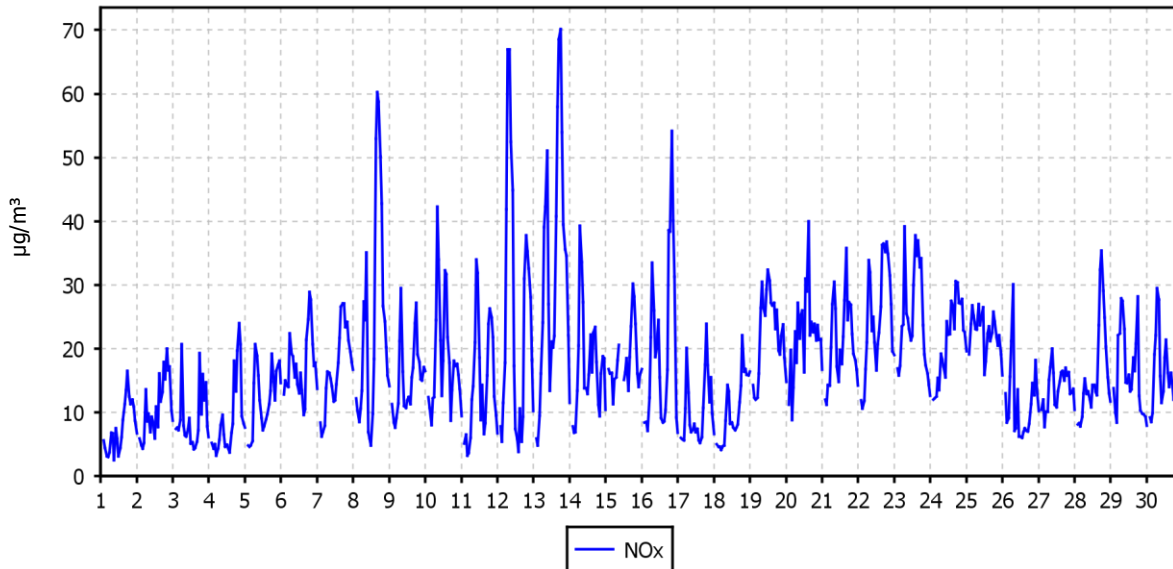

DNEVNE KONCENTRACIJE - NO_x

TE Šoštanj (Šoštanj)

01.11.2018 do 01.12.2018

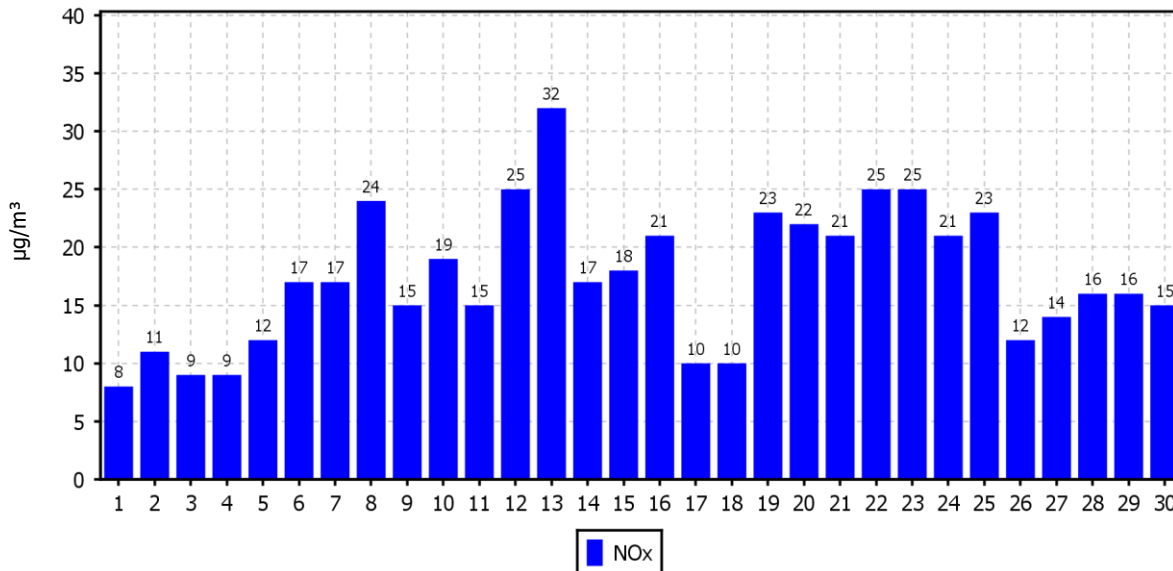

KONCENTRACIJE - NO_x

TE Šoštanj (Šoštanj)

01.01.2018 do 01.01.2019

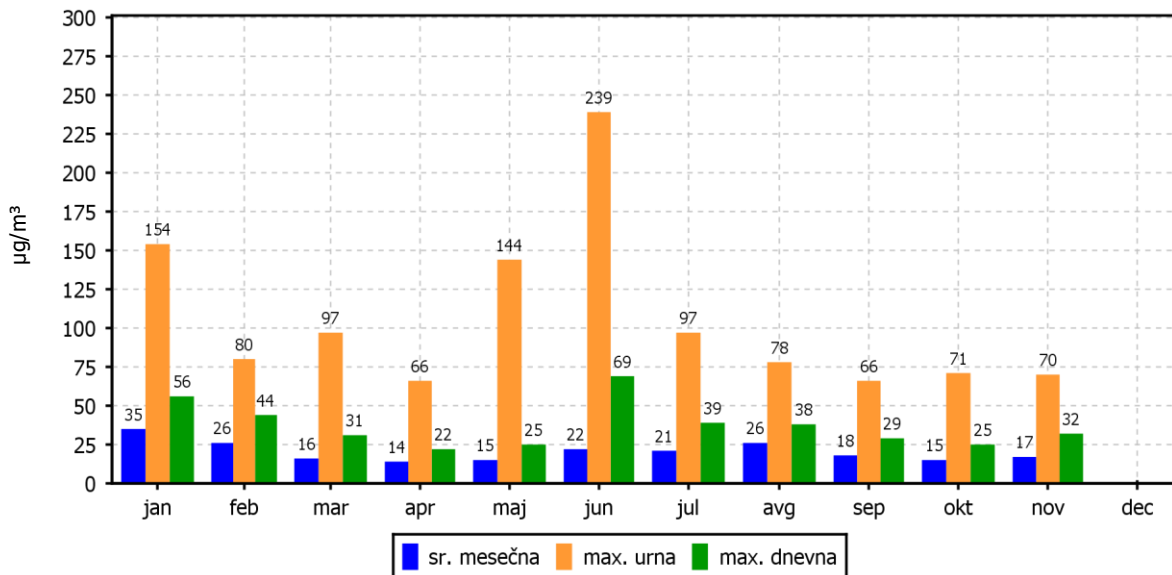

ROŽI VETROV IN ONESNAŽENJA

TE Šoštanj (Šoštanj)

01.11.2018 do 01.12.2018

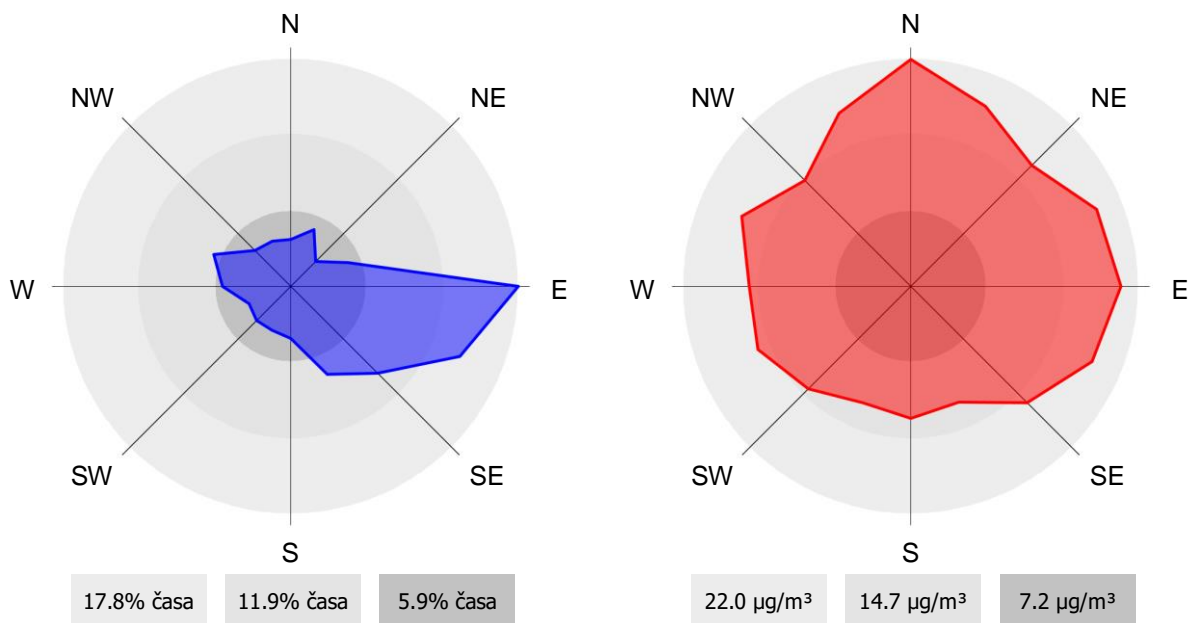

2.1.15 Pregled koncentracij v zraku: NO_x – Zavodnje

Lokacija: TE Šoštanj
 Postaja: Zavodnje
 Obdobje meritev: 01.11.2018 do 01.12.2018

Razpoložljivih urnih podatkov:	685	99%
Maksimalna urna koncentracija:	32 µg/m ³	23.11.2018 18:00:00
Maksimalna dnevna koncentracija:	21 µg/m ³	23.11.2018
Minimalna dnevna koncentracija:	3 µg/m ³	11.11.2018
Srednja koncentracija v obdobju:	9 µg/m ³	
Percentilna vrednost		
- 98 p.v. - urnih koncentracij:	27 µg/m ³	
- 50 p.v. - dnevnih koncentracij:	8 µg/m ³	

Razredi porazdelitve	Čas. interval - URA		Čas. interval - DAN	
	št. primerov	delež - %	št. primerov	delež - %
0.0 do 5.0 µg/m ³	141	21	5	17
5.0 do 10.0 µg/m ³	327	48	16	53
10.0 do 15.0 µg/m ³	137	20	7	23
15.0 do 20.0 µg/m ³	49	7	1	3
20.0 do 25.0 µg/m ³	14	2	1	3
25.0 do 30.0 µg/m ³	11	2	0	0
30.0 do 35.0 µg/m ³	6	1	0	0
35.0 do 40.0 µg/m ³	0	0	0	0
40.0 do 45.0 µg/m ³	0	0	0	0
45.0 do 50.0 µg/m ³	0	0	0	0
50.0 do 60.0 µg/m ³	0	0	0	0
60.0 do 80.0 µg/m ³	0	0	0	0
80.0 do 100.0 µg/m ³	0	0	0	0
100.0 do 120.0 µg/m ³	0	0	0	0
120.0 do 140.0 µg/m ³	0	0	0	0
140.0 do 160.0 µg/m ³	0	0	0	0
160.0 do 180.0 µg/m ³	0	0	0	0
180.0 do 200.0 µg/m ³	0	0	0	0
200.0 do 250.0 µg/m ³	0	0	0	0
250.0 do 300.0 µg/m ³	0	0	0	0
300.0 do 400.0 µg/m ³	0	0	0	0
400.0 do 9999.0 µg/m ³	0	0	0	0
Skupaj	685	100	30	100

URNE KONCENTRACIJE - NO_x

TE Šoštanj (Zavodnje)
01.11.2018 do 01.12.2018

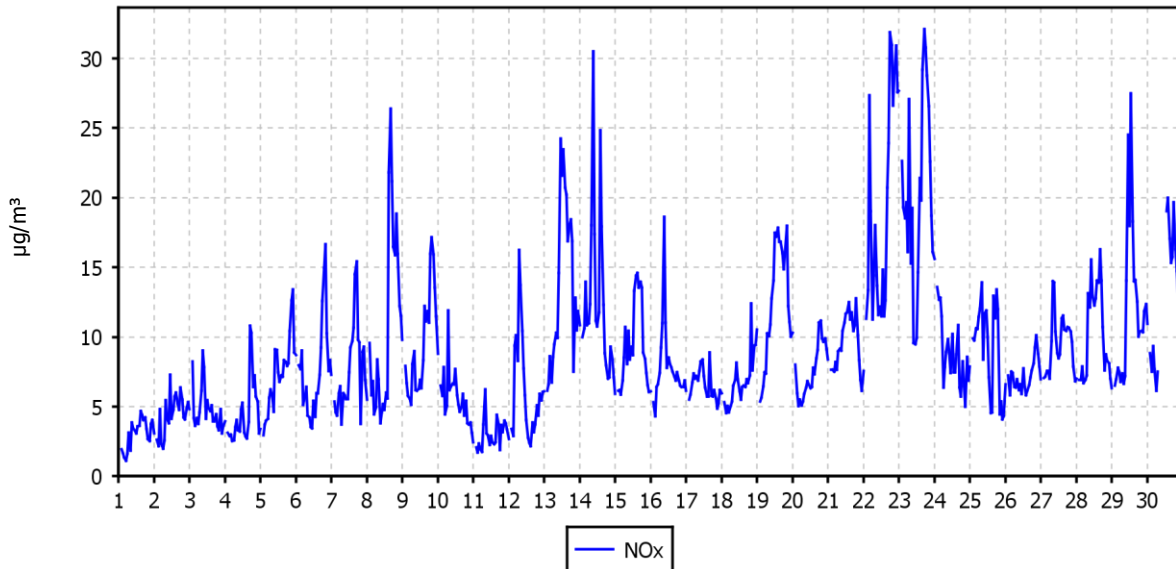

DNEVNE KONCENTRACIJE - NO_x

TE Šoštanj (Zavodnje)
01.11.2018 do 01.12.2018

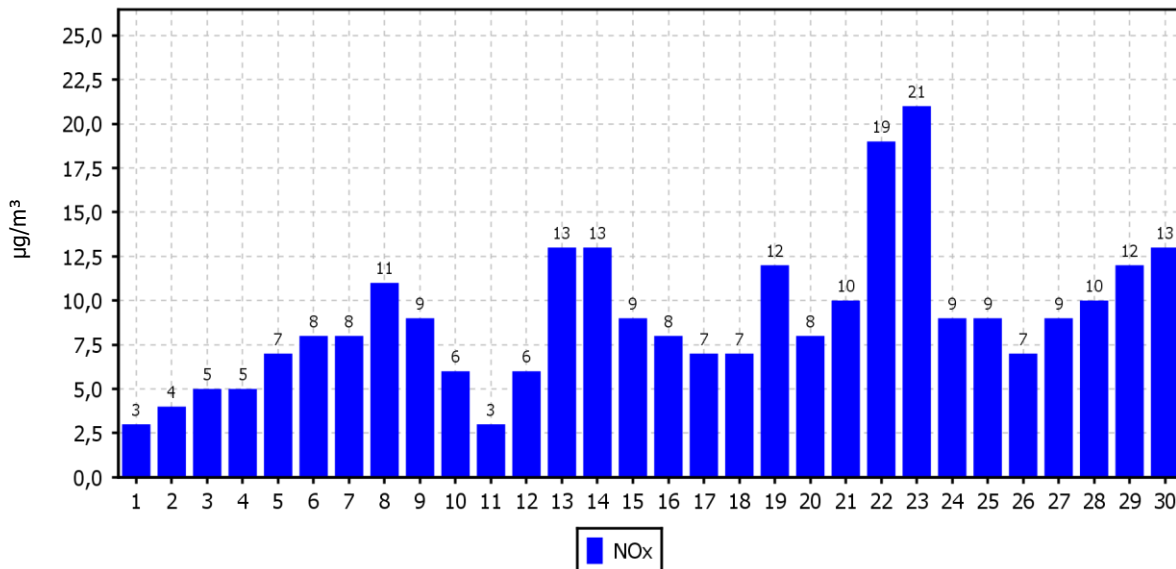

KONCENTRACIJE - NO_x

TE Šoštanj (Zavodnje)

01.01.2018 do 01.01.2019

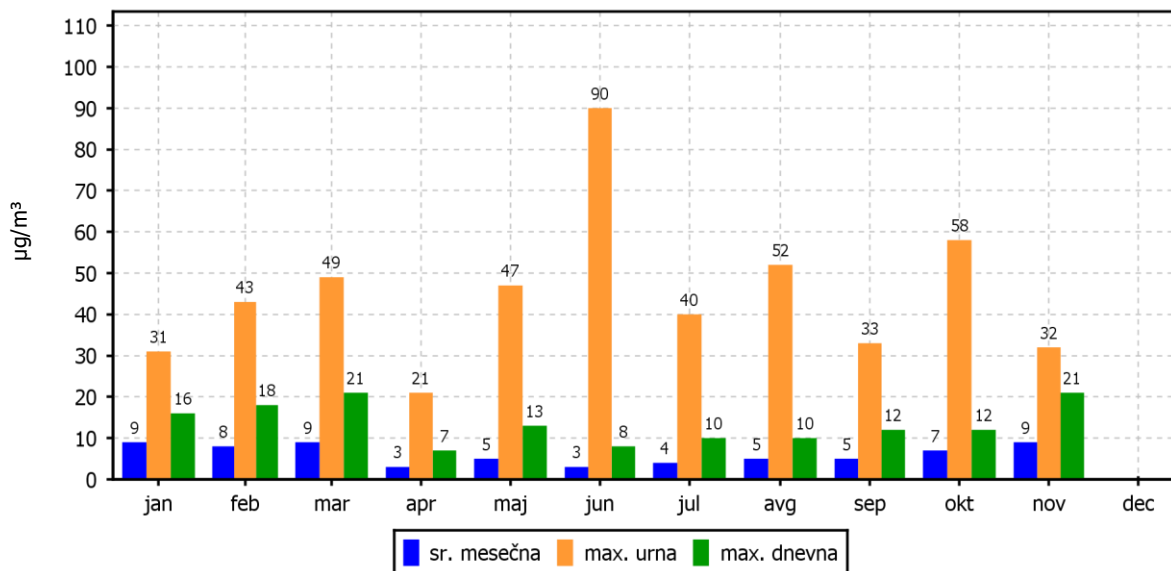

ROŽI VETROV IN ONESNAŽENJA

TE Šoštanj (Zavodnje)

01.11.2018 do 01.12.2018

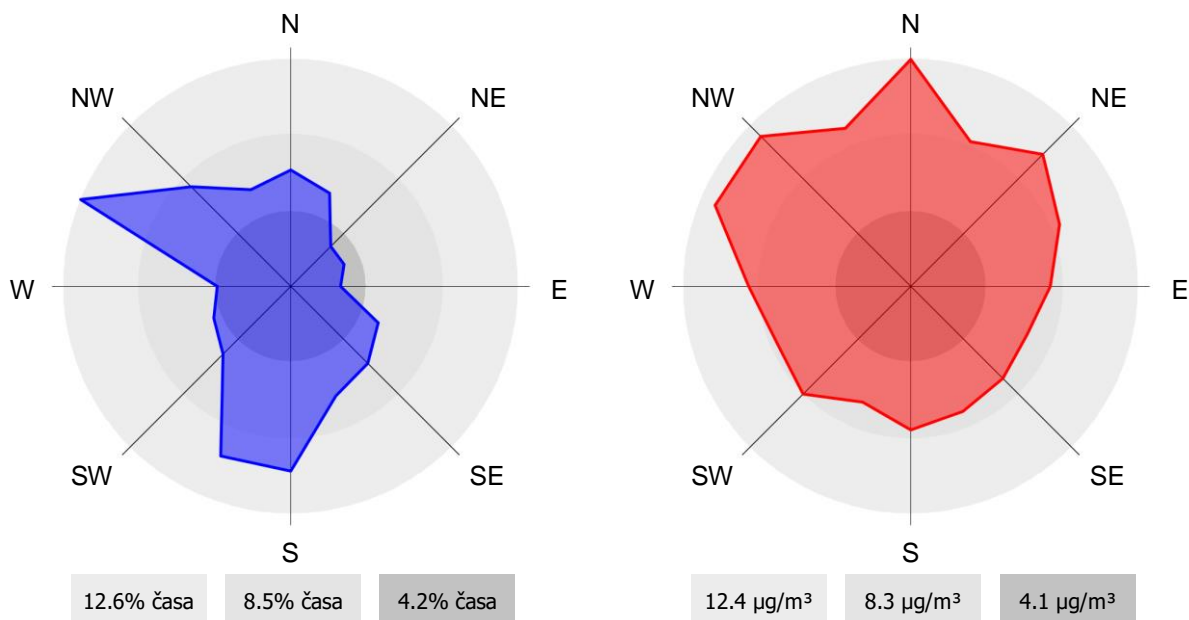

2.1.16 Pregled koncentracij v zraku: NO_x – Škale

Lokacija: TE Šoštanj
Postaja: Škale
Obdobje meritev: 01.11.2018 do 01.12.2018

Razpoložljivih urnih podatkov:	689	100%
Maksimalna urna koncentracija:	42 µg/m ³	08.11.2018 16:00:00
Maksimalna dnevna koncentracija:	23 µg/m ³	22.11.2018
Minimalna dnevna koncentracija:	2 µg/m ³	11.11.2018
Srednja koncentracija v obdobju:	10 µg/m ³	
Percentilna vrednost		
- 98 p.v. - urnih koncentracij:	27 µg/m ³	
- 50 p.v. - dnevnih koncentracij:	10 µg/m ³	

Razredi porazdelitve	Čas. interval - URA		Čas. interval - DAN	
	št. primerov	delež - %	št. primerov	delež - %
0.0 do 5.0 µg/m ³	214	31	6	20
5.0 do 10.0 µg/m ³	189	27	10	33
10.0 do 15.0 µg/m ³	131	19	8	27
15.0 do 20.0 µg/m ³	91	13	5	17
20.0 do 25.0 µg/m ³	43	6	1	3
25.0 do 30.0 µg/m ³	13	2	0	0
30.0 do 35.0 µg/m ³	7	1	0	0
35.0 do 40.0 µg/m ³	0	0	0	0
40.0 do 45.0 µg/m ³	1	0	0	0
45.0 do 50.0 µg/m ³	0	0	0	0
50.0 do 60.0 µg/m ³	0	0	0	0
60.0 do 80.0 µg/m ³	0	0	0	0
80.0 do 100.0 µg/m ³	0	0	0	0
100.0 do 120.0 µg/m ³	0	0	0	0
120.0 do 140.0 µg/m ³	0	0	0	0
140.0 do 160.0 µg/m ³	0	0	0	0
160.0 do 180.0 µg/m ³	0	0	0	0
180.0 do 200.0 µg/m ³	0	0	0	0
200.0 do 250.0 µg/m ³	0	0	0	0
250.0 do 300.0 µg/m ³	0	0	0	0
300.0 do 400.0 µg/m ³	0	0	0	0
400.0 do 9999.0 µg/m ³	0	0	0	0
Skupaj	689	100	30	100

URNE KONCENTRACIJE - NO_x

TE Šoštanj (Škale)

01.11.2018 do 01.12.2018

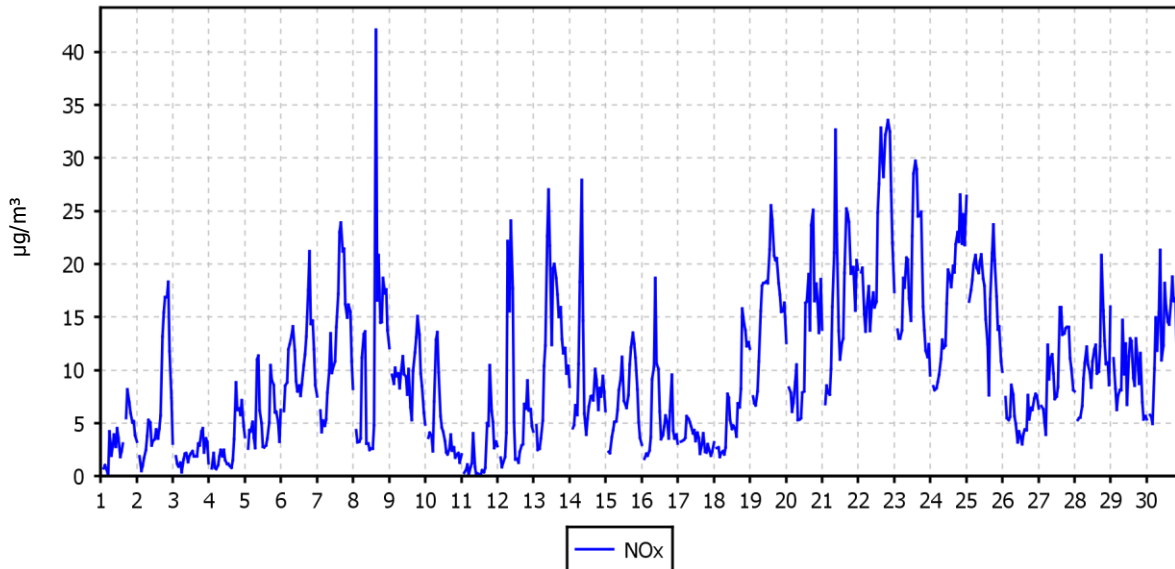

DNEVNE KONCENTRACIJE - NO_x

TE Šoštanj (Škale)

01.11.2018 do 01.12.2018

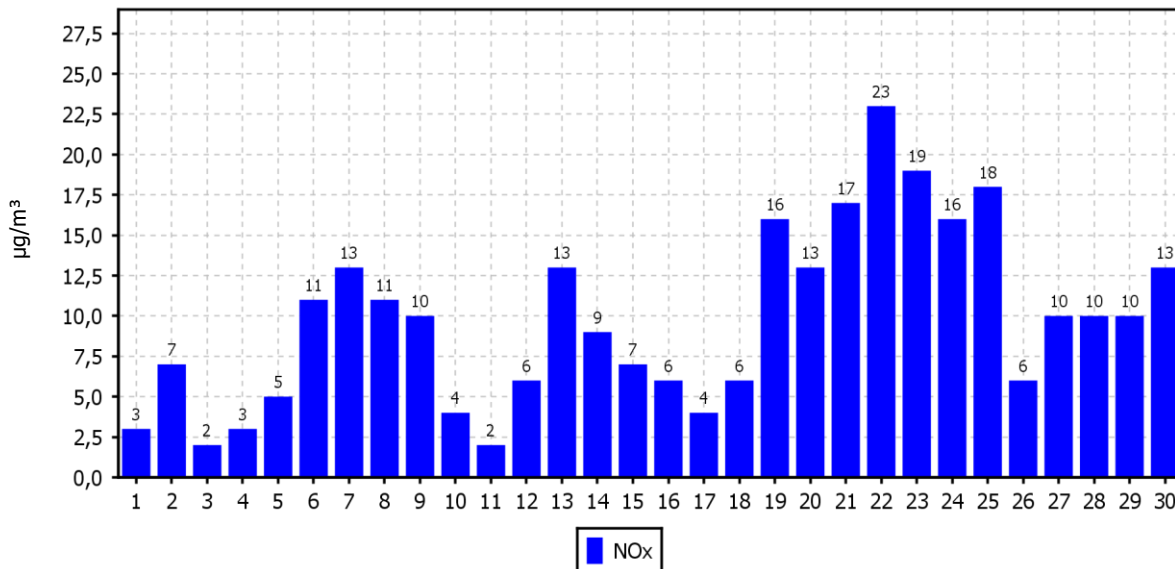

KONCENTRACIJE - NO_x

TE Šoštanj (Škale)

01.01.2018 do 01.01.2019

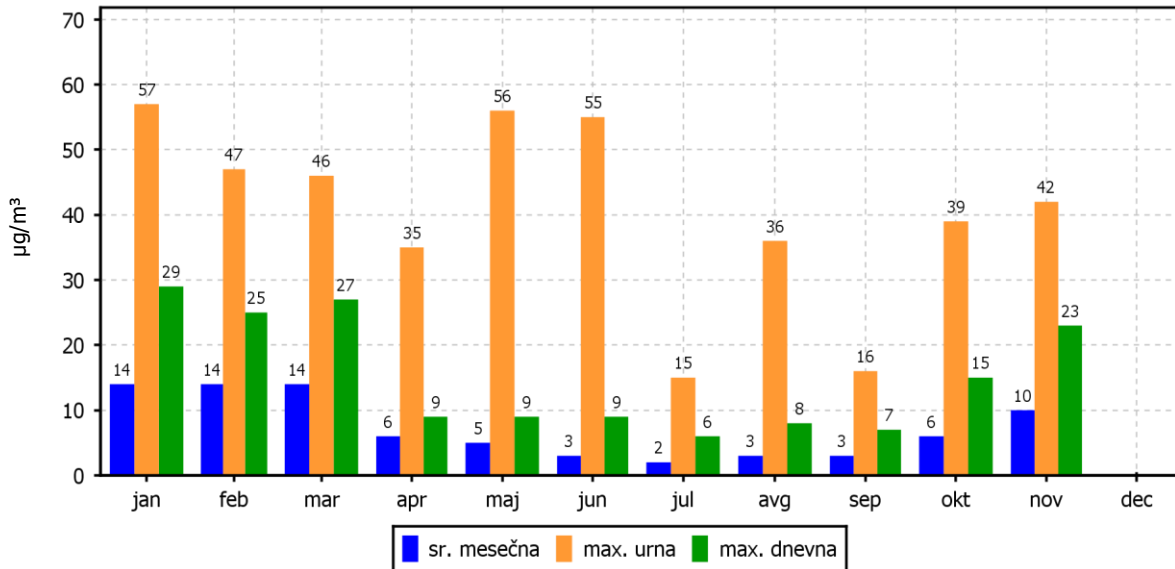

ROŽI VETROV IN ONESNAŽENJA

TE Šoštanj (Škale)

01.11.2018 do 01.12.2018

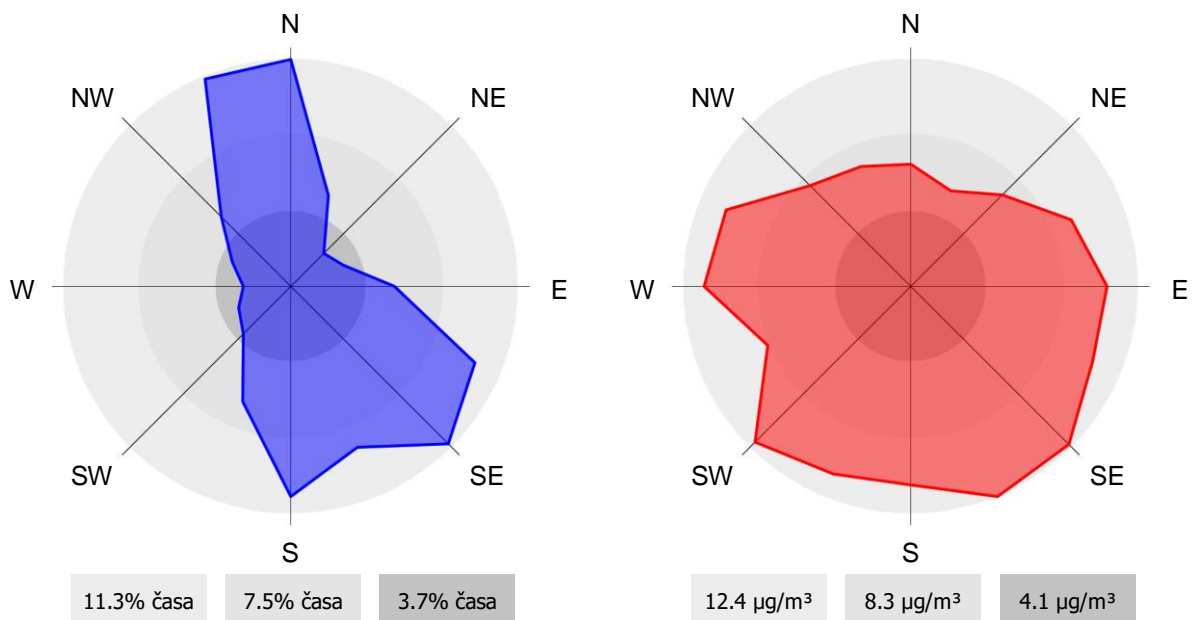

2.1.17 Pregled koncentracij v zraku: NO_x – Mobilna postaja

Lokacija: TE Šoštanj
 Postaja: Mobilna postaja
 Obdobje meritev: 01.11.2018 do 01.12.2018

Razpoložljivih urnih podatkov:	684	100%
Maksimalna urna koncentracija:	69 µg/m ³	12.11.2018 08:00:00
Maksimalna dnevna koncentracija:	28 µg/m ³	13.11.2018
Minimalna dnevna koncentracija:	6 µg/m ³	04.11.2018
Srednja koncentracija v obdobju:	15 µg/m ³	
Percentilna vrednost		
- 98 p.v. - urnih koncentracij:	39 µg/m ³	
- 50 p.v. - dnevnih koncentracij:	14 µg/m ³	

Razredi porazdelitve	Čas. interval - URA		Čas. interval - DAN	
	št. primerov	delež - %	št. primerov	delež - %
0.0 do 5.0 µg/m ³	62	9	0	0
5.0 do 10.0 µg/m ³	185	27	6	21
10.0 do 15.0 µg/m ³	159	23	10	34
15.0 do 20.0 µg/m ³	118	17	8	28
20.0 do 25.0 µg/m ³	75	11	4	14
25.0 do 30.0 µg/m ³	43	6	1	3
30.0 do 35.0 µg/m ³	20	3	0	0
35.0 do 40.0 µg/m ³	10	1	0	0
40.0 do 45.0 µg/m ³	3	0	0	0
45.0 do 50.0 µg/m ³	2	0	0	0
50.0 do 60.0 µg/m ³	3	0	0	0
60.0 do 80.0 µg/m ³	4	1	0	0
80.0 do 100.0 µg/m ³	0	0	0	0
100.0 do 120.0 µg/m ³	0	0	0	0
120.0 do 140.0 µg/m ³	0	0	0	0
140.0 do 160.0 µg/m ³	0	0	0	0
160.0 do 180.0 µg/m ³	0	0	0	0
180.0 do 200.0 µg/m ³	0	0	0	0
200.0 do 250.0 µg/m ³	0	0	0	0
250.0 do 300.0 µg/m ³	0	0	0	0
300.0 do 400.0 µg/m ³	0	0	0	0
400.0 do 9999.0 µg/m ³	0	0	0	0
Skupaj	684	100	29	100

URNE KONCENTRACIJE - NO_x

TE Šoštanj (Mobilna postaja)
01.11.2018 do 01.12.2018

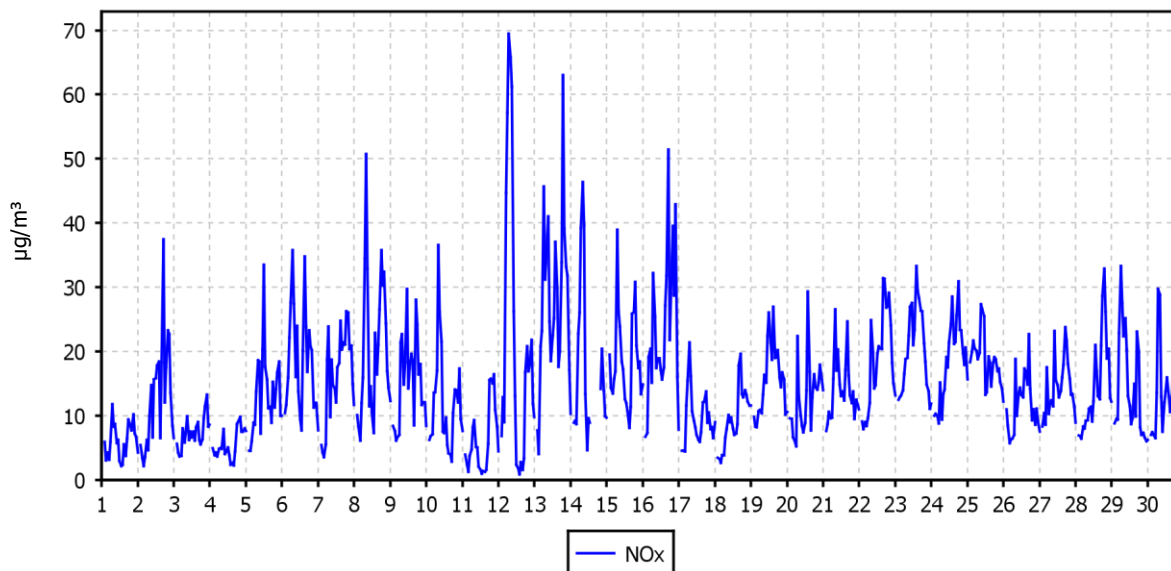

DNEVNE KONCENTRACIJE - NO_x

TE Šoštanj (Mobilna postaja)
01.11.2018 do 01.12.2018

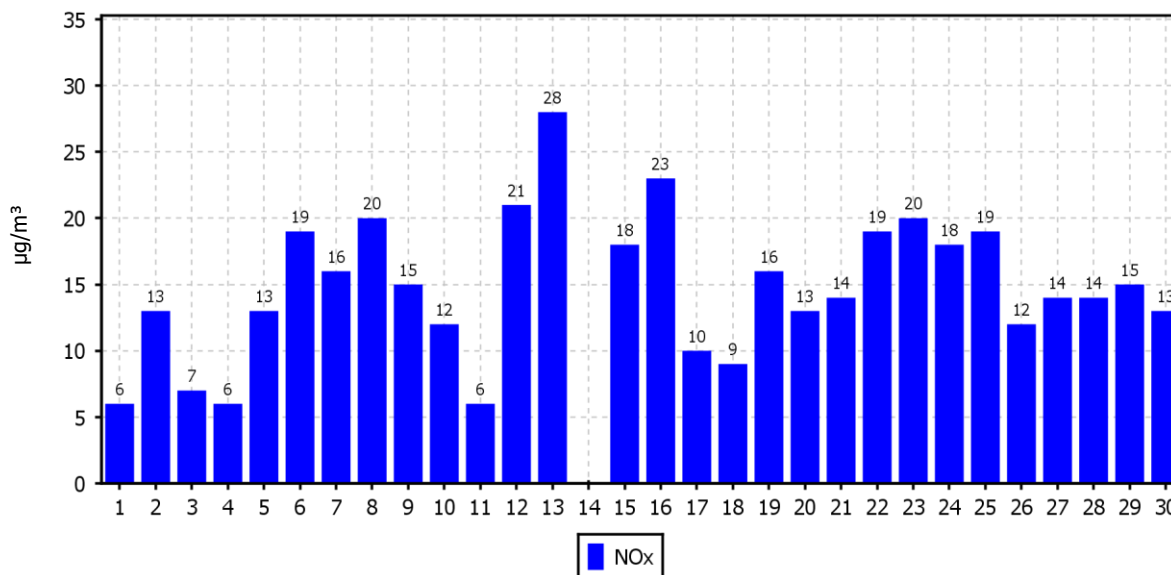

KONCENTRACIJE - NO_x

TE Šoštanj (Mobilna postaja)
01.01.2018 do 01.01.2019

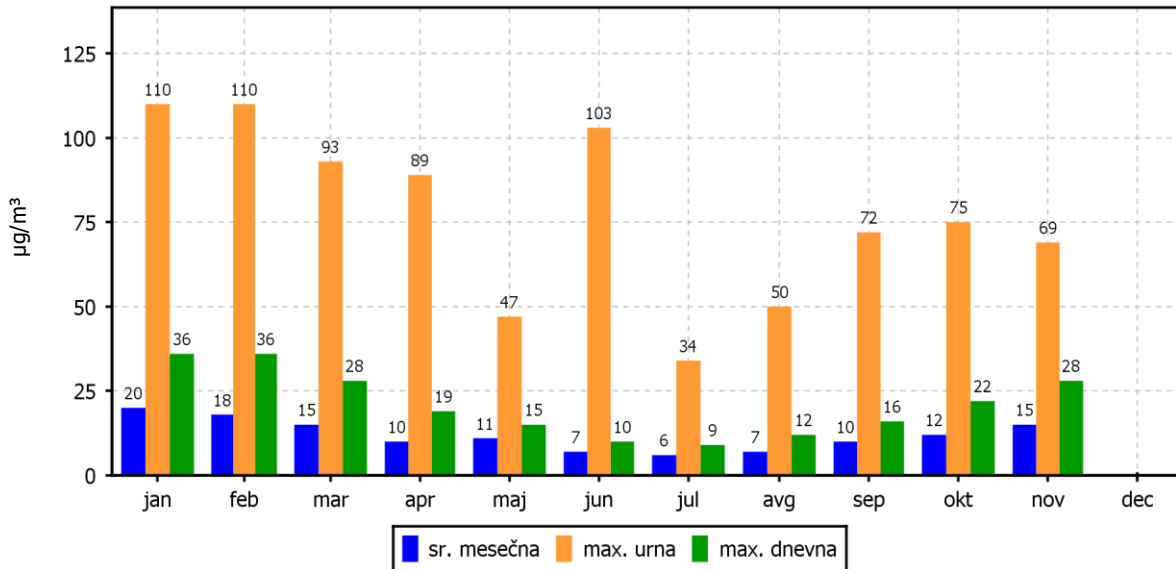

ROŽI VETROV IN ONESNAŽENJA

TE Šoštanj (Mobilna postaja)
01.11.2018 do 01.12.2018

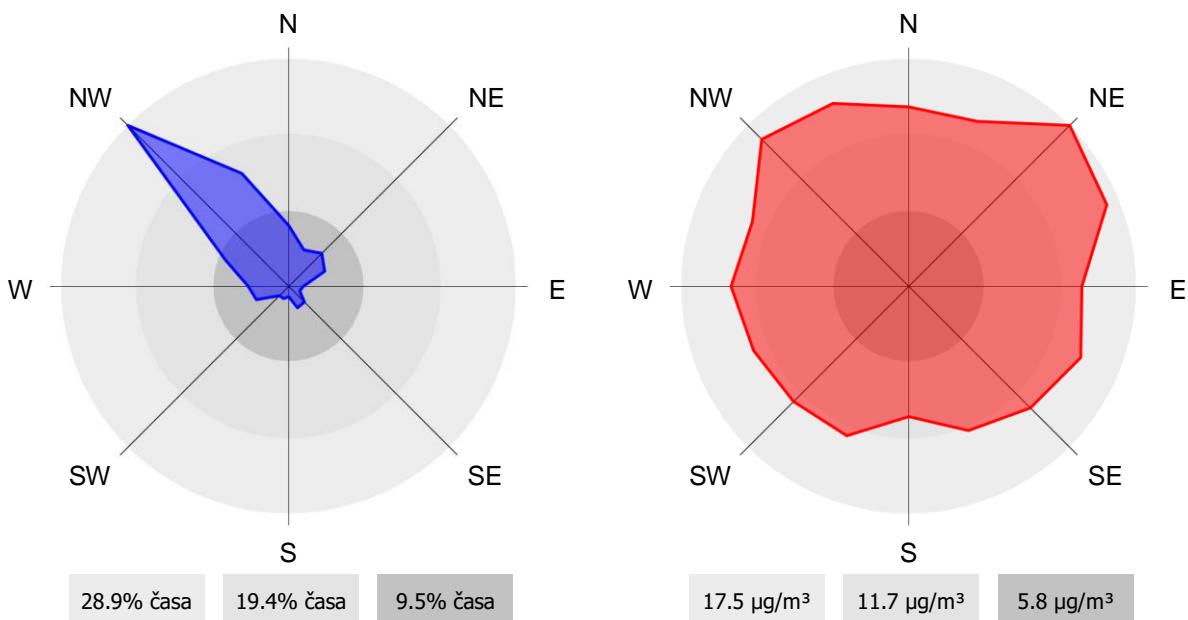

2.1.18 Pregled koncentracij v zraku: O₃ – Zavodnje

Lokacija: TE Šoštanj
 Postaja: Zavodnje
 Obdobje meritev: 01.11.2018 do 01.12.2018

Razpoložljivih urnih podatkov:	681	99%
Maksimalna urna koncentracija:	86 µg/m ³	01.11.2018 01:00:00
Maksimalna dnevna koncentracija:	73 µg/m ³	11.11.2018
Minimalna dnevna koncentracija:	11 µg/m ³	22.11.2018
Srednja koncentracija v obdobju:	41 µg/m ³	
Število primerov urne koncentracije		
- nad OV 180 µg/m ³ :	0	
- nad AV 240 µg/m ³ :	0	
Percentilna vrednost		
- 98 p.v. - urnih koncentracij:	79 µg/m ³	
- 50 p.v. - dnevnih koncentracij:	39 µg/m ³	
AOT40:		obdobje
- mesečna vrednost:	14 (µg/m ³).h	1.11. do 1.12.
- varstvo rastlin:	22368 (µg/m ³).h	1.5. do 1.8.
- varstvo gozdov:	41155 (µg/m ³).h	1.4. do 1.9.
Dnevna 8-urna vrednost:		
- število primerov nad 120 µg/m ³ :	0	

Razredi porazdelitve	Čas. interval - URA		Čas. interval - DAN	
	št. primerov	delež - %	št. primerov	delež - %
0.0 do 20.0 µg/m ³	80	12	3	10
20.0 do 40.0 µg/m ³	265	39	13	43
40.0 do 65.0 µg/m ³	256	38	11	37
65.0 do 80.0 µg/m ³	68	10	3	10
80.0 do 100.0 µg/m ³	12	2	0	0
100.0 do 120.0 µg/m ³	0	0	0	0
120.0 do 130.0 µg/m ³	0	0	0	0
130.0 do 150.0 µg/m ³	0	0	0	0
150.0 do 160.0 µg/m ³	0	0	0	0
160.0 do 180.0 µg/m ³	0	0	0	0
180.0 do 200.0 µg/m ³	0	0	0	0
200.0 do 220.0 µg/m ³	0	0	0	0
220.0 do 240.0 µg/m ³	0	0	0	0
240.0 do 260.0 µg/m ³	0	0	0	0
260.0 do 280.0 µg/m ³	0	0	0	0
280.0 do 300.0 µg/m ³	0	0	0	0
300.0 do 320.0 µg/m ³	0	0	0	0
320.0 do 340.0 µg/m ³	0	0	0	0
340.0 do 360.0 µg/m ³	0	0	0	0
360.0 do 9999.0 µg/m ³	0	0	0	0
Skupaj	681	100	30	100

URNE KONCENTRACIJE - O₃

TE Šoštanj (Zavodnje)
01.11.2018 do 01.12.2018

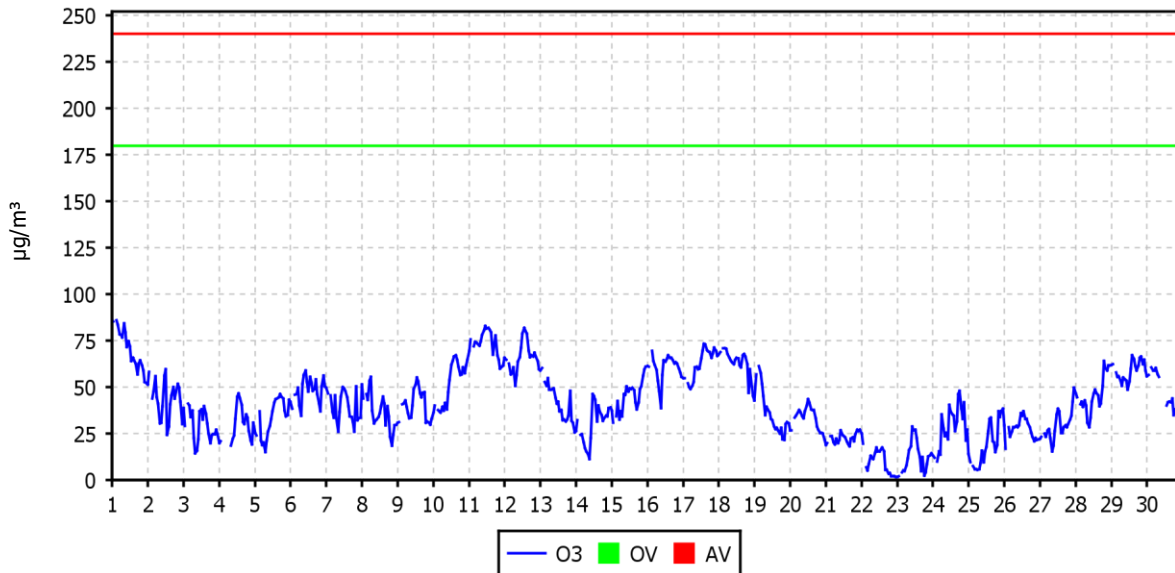

DNEVNE 8-URNE SREDNJE VREDNOSTI O₃

TE Šoštanj (Zavodnje)
01.11.2018 do 01.12.2018

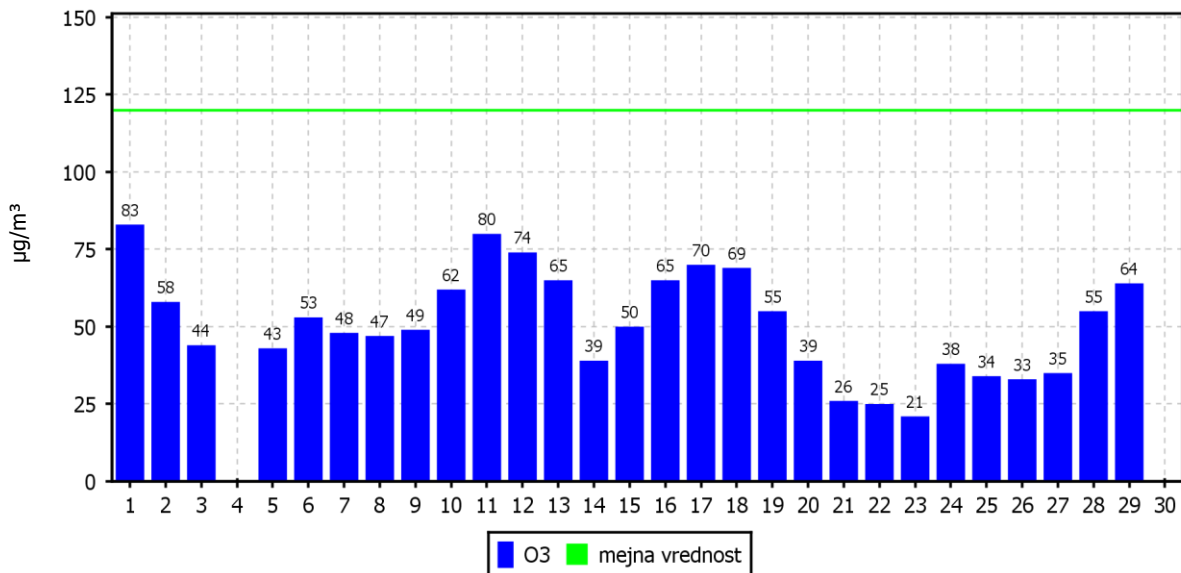

KONCENTRACIJE - O₃

TE Šoštanj (Zavodnje)

01.01.2018 do 01.01.2019

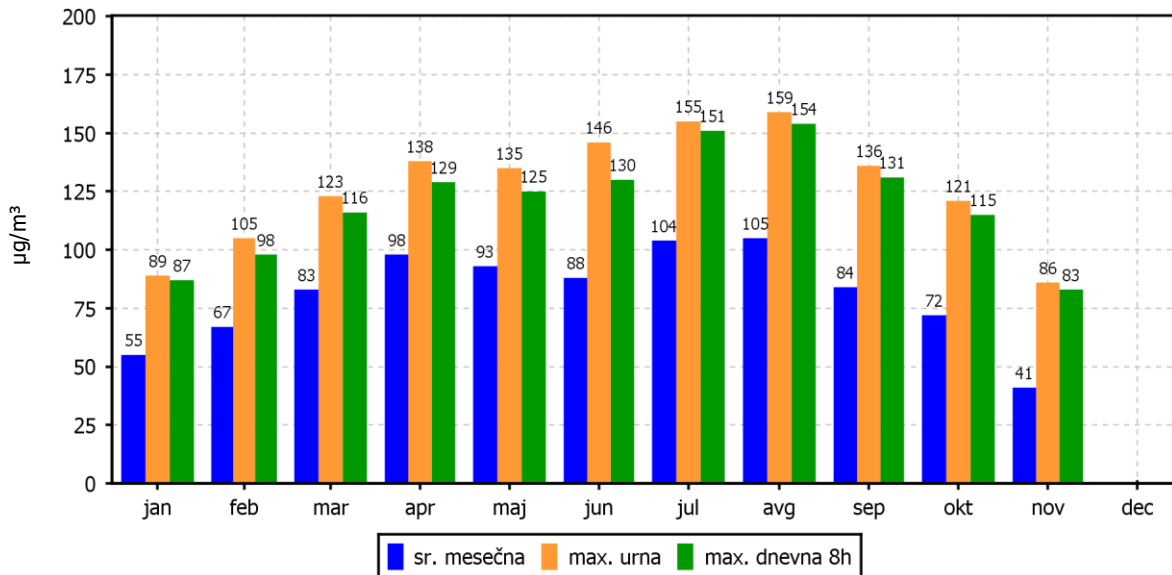

ROŽI VETROV IN ONESNAŽENJA

TE Šoštanj (Zavodnje)

01.11.2018 do 01.12.2018

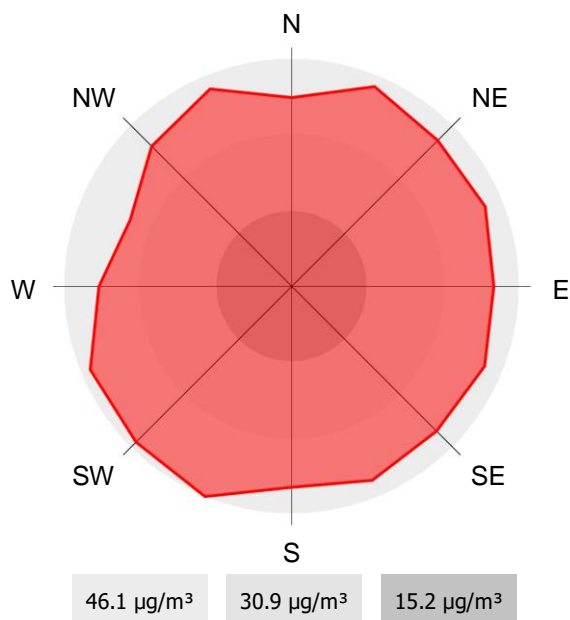
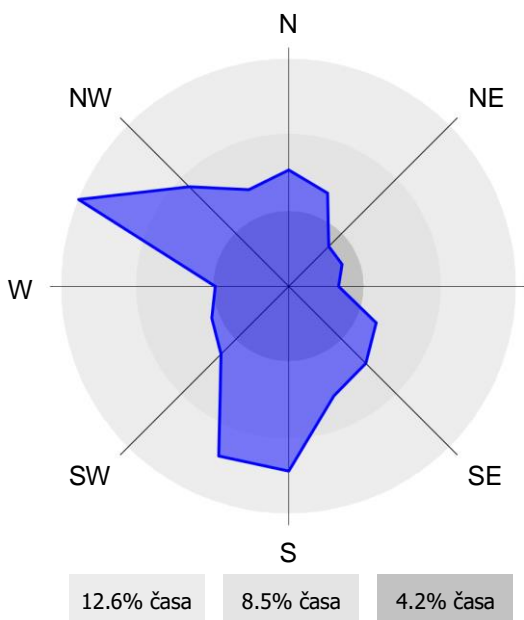

2.1.19 Pregled koncentracij v zraku: O₃ – Velenje

Lokacija: TE Šoštanj
 Postaja: Velenje
 Obdobje meritev: 01.11.2018 do 01.12.2018

Razpoložljivih urnih podatkov:	674	98%
Maksimalna urna koncentracija:	77 µg/m ³	11.11.2018 11:00:00
Maksimalna dnevna koncentracija:	52 µg/m ³	11.11.2018
Minimalna dnevna koncentracija:	2 µg/m ³	25.11.2018
Srednja koncentracija v obdobju:	20 µg/m ³	
Število primerov urne koncentracije		
- nad OV 180 µg/m ³ :	0	
- nad AV 240 µg/m ³ :	0	
Percentilna vrednost		
- 98 p.v. - urnih koncentracij:	68 µg/m ³	
- 50 p.v. - dnevnih koncentracij:	19 µg/m ³	
AOT40:		obdobje
- mesečna vrednost:	0 (µg/m ³).h	1.11. do 1.12.
- varstvo rastlin:	6918 (µg/m ³).h	1.5. do 1.8.
- varstvo gozdov:	14350 (µg/m ³).h	1.4. do 1.9.
Dnevna 8-urna vrednost:		
- število primerov nad 120 µg/m ³ :	0	

Razredi porazdelitve	Čas. interval - URA		Čas. interval - DAN	
	št. primerov	delež - %	št. primerov	delež - %
0.0 do 20.0 µg/m ³	407	60	16	53
20.0 do 40.0 µg/m ³	163	24	12	40
40.0 do 65.0 µg/m ³	85	13	2	7
65.0 do 80.0 µg/m ³	19	3	0	0
80.0 do 100.0 µg/m ³	0	0	0	0
100.0 do 120.0 µg/m ³	0	0	0	0
120.0 do 130.0 µg/m ³	0	0	0	0
130.0 do 150.0 µg/m ³	0	0	0	0
150.0 do 160.0 µg/m ³	0	0	0	0
160.0 do 180.0 µg/m ³	0	0	0	0
180.0 do 200.0 µg/m ³	0	0	0	0
200.0 do 220.0 µg/m ³	0	0	0	0
220.0 do 240.0 µg/m ³	0	0	0	0
240.0 do 260.0 µg/m ³	0	0	0	0
260.0 do 280.0 µg/m ³	0	0	0	0
280.0 do 300.0 µg/m ³	0	0	0	0
300.0 do 320.0 µg/m ³	0	0	0	0
320.0 do 340.0 µg/m ³	0	0	0	0
340.0 do 360.0 µg/m ³	0	0	0	0
360.0 do 9999.0 µg/m ³	0	0	0	0
Skupaj	674	100	30	100

URNE KONCENTRACIJE - O₃

TE Šoštanj (Velenje)

01.11.2018 do 01.12.2018

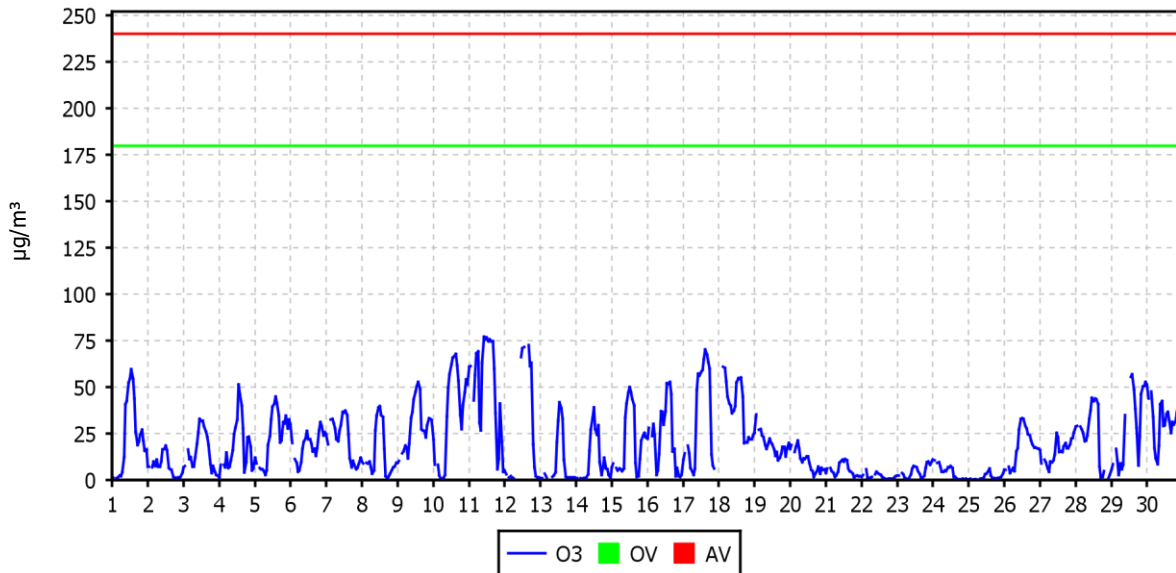

DNEVNE 8-URNE SREDNJE VREDNOSTI O₃

TE Šoštanj (Velenje)

01.11.2018 do 01.12.2018

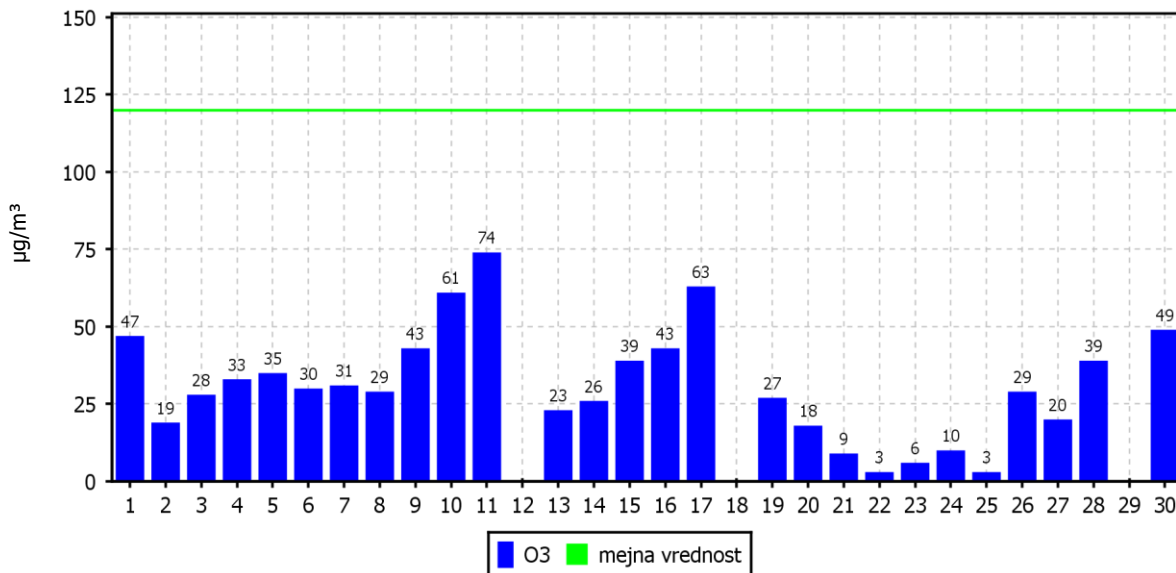

KONCENTRACIJE - O₃

TE Šoštanj (Velenje)

01.01.2018 do 01.01.2019

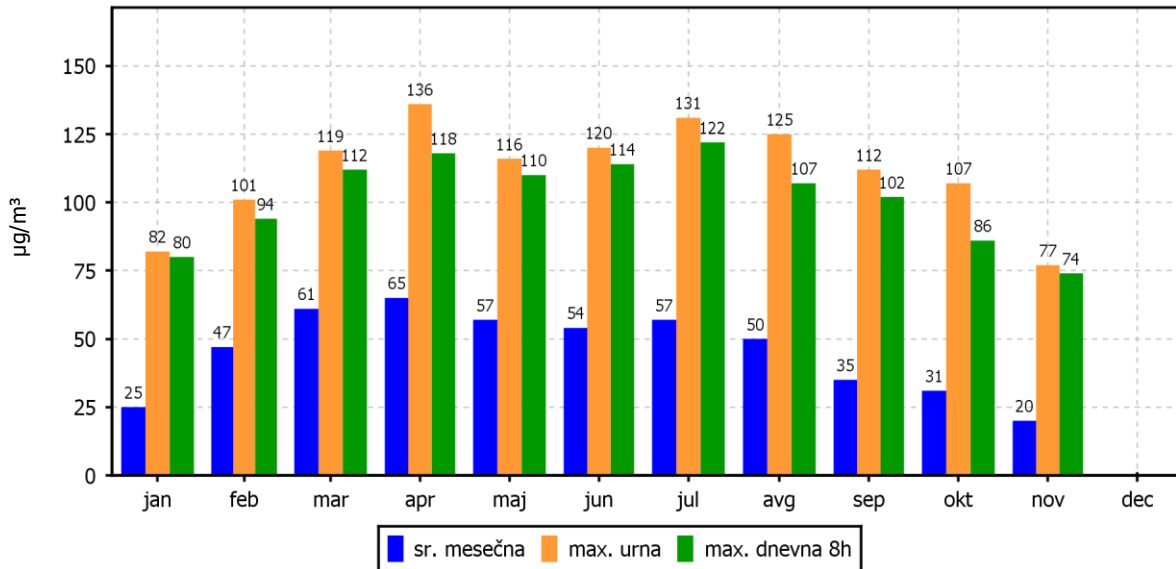

ROŽI VETROV IN ONESNAŽENJA

TE Šoštanj (Velenje)

01.11.2018 do 01.12.2018

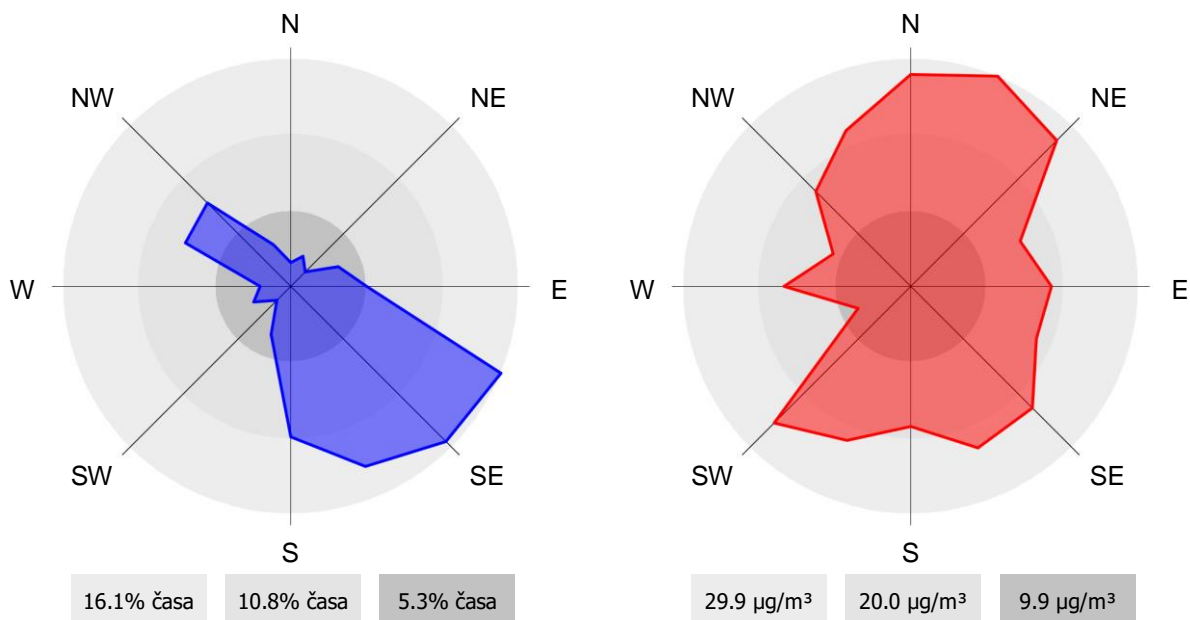

2.1.20 Pregled koncentracij v zraku: O₃ – Mobilna postaja

Lokacija: TE Šoštanj
 Postaja: Mobilna postaja
 Obdobje meritev: 01.11.2018 do 01.12.2018

Razpoložljivih urnih podatkov:	688	100%
Maksimalna urna koncentracija:	80 µg/m ³	11.11.2018 13:00:00
Maksimalna dnevna koncentracija:	46 µg/m ³	18.11.2018
Minimalna dnevna koncentracija:	4 µg/m ³	25.11.2018
Srednja koncentracija v obdobju:	20 µg/m ³	
Število primerov urne koncentracije		
- nad OV 180 µg/m ³ :	0	
- nad AV 240 µg/m ³ :	0	
Percentilna vrednost		
- 98 p.v. - urnih koncentracij:	70 µg/m ³	
- 50 p.v. - dnevnih koncentracij:	18 µg/m ³	
AOT40:		obdobje
- mesečna vrednost:	0 (µg/m ³).h	1.11. do 1.12.
- varstvo rastlin:	16566 (µg/m ³).h	1.5. do 1.8.
- varstvo gozdov:	27218 (µg/m ³).h	1.4. do 1.9.
Dnevna 8-urna vrednost:		
- število primerov nad 120 µg/m ³ :	0	

Razredi porazdelitve	Čas. interval - URA		Čas. interval - DAN	
	št. primerov	delež - %	št. primerov	delež - %
0.0 do 20.0 µg/m ³	417	61	18	60
20.0 do 40.0 µg/m ³	169	25	10	33
40.0 do 65.0 µg/m ³	86	13	2	7
65.0 do 80.0 µg/m ³	16	2	0	0
80.0 do 100.0 µg/m ³	0	0	0	0
100.0 do 120.0 µg/m ³	0	0	0	0
120.0 do 130.0 µg/m ³	0	0	0	0
130.0 do 150.0 µg/m ³	0	0	0	0
150.0 do 160.0 µg/m ³	0	0	0	0
160.0 do 180.0 µg/m ³	0	0	0	0
180.0 do 200.0 µg/m ³	0	0	0	0
200.0 do 220.0 µg/m ³	0	0	0	0
220.0 do 240.0 µg/m ³	0	0	0	0
240.0 do 260.0 µg/m ³	0	0	0	0
260.0 do 280.0 µg/m ³	0	0	0	0
280.0 do 300.0 µg/m ³	0	0	0	0
300.0 do 320.0 µg/m ³	0	0	0	0
320.0 do 340.0 µg/m ³	0	0	0	0
340.0 do 360.0 µg/m ³	0	0	0	0
360.0 do 9999.0 µg/m ³	0	0	0	0
Skupaj	688	100	30	100

URNE KONCENTRACIJE - O₃

TE Šoštanj (Mobilna postaja)
01.11.2018 do 01.12.2018

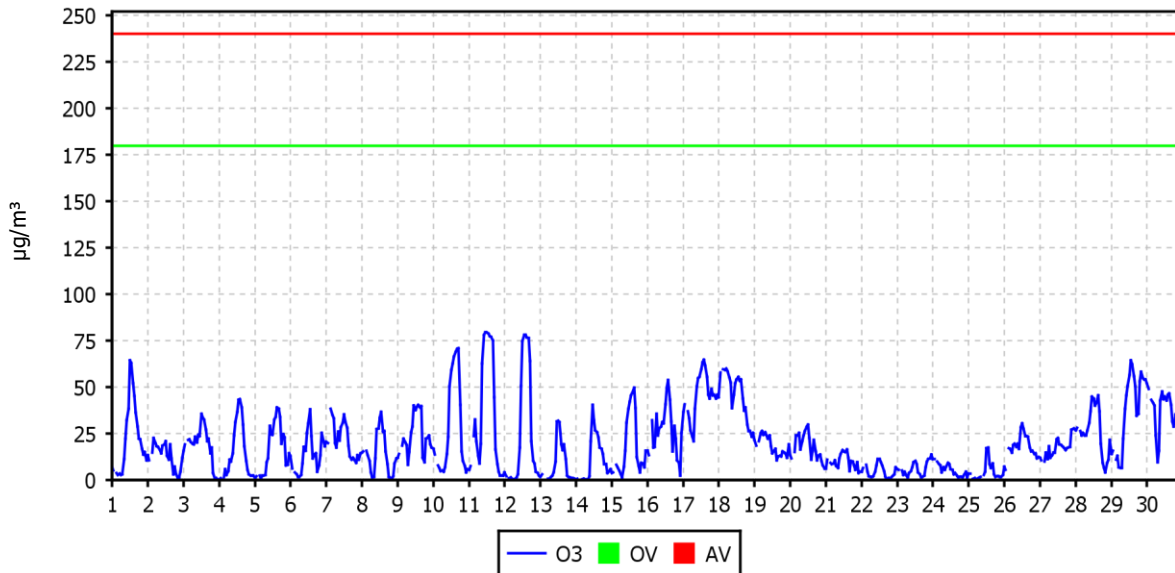

DNEVNE 8-URNE SREDNJE VREDNOSTI O₃

TE Šoštanj (Mobilna postaja)
01.11.2018 do 01.12.2018

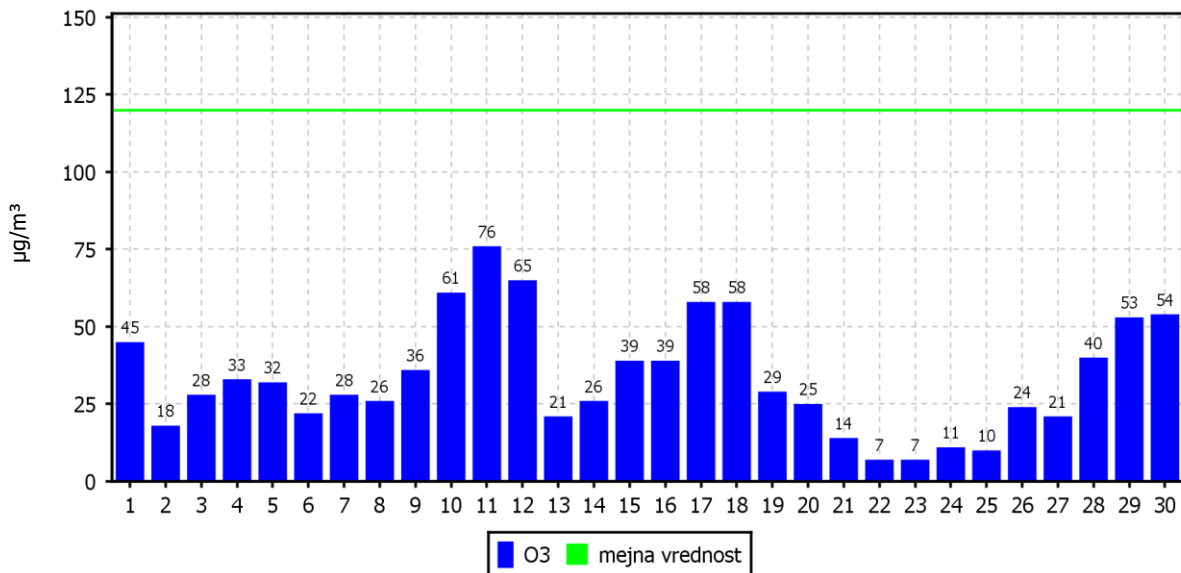

KONCENTRACIJE - O₃

TE Šoštanj (Mobilna postaja)

01.01.2018 do 01.01.2019

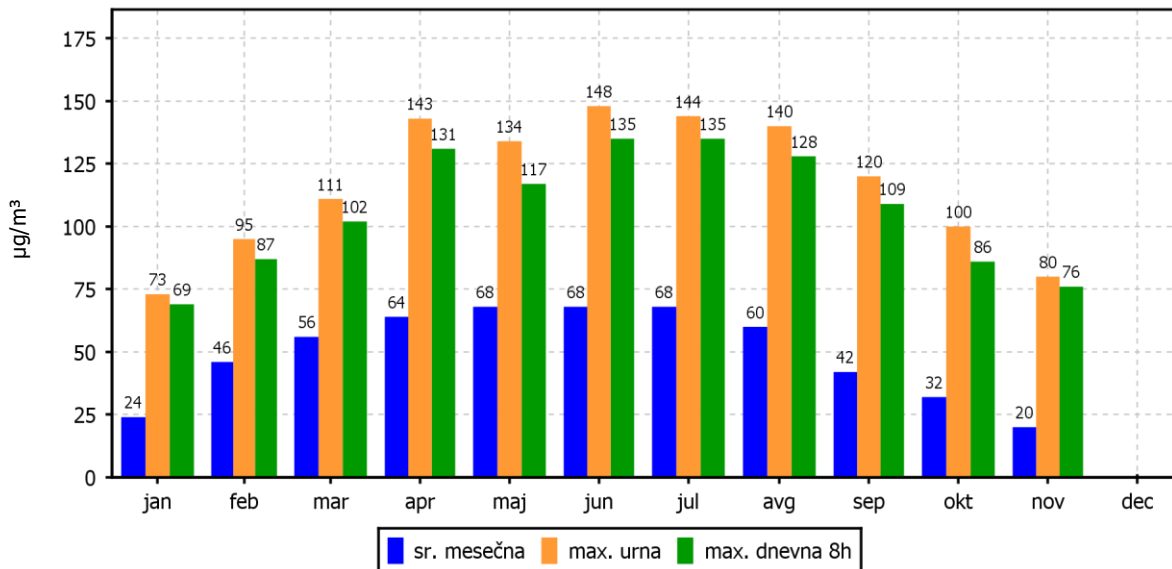

ROŽI VETROV IN ONESNAŽENJA

TE Šoštanj (Mobilna postaja)

01.11.2018 do 01.12.2018

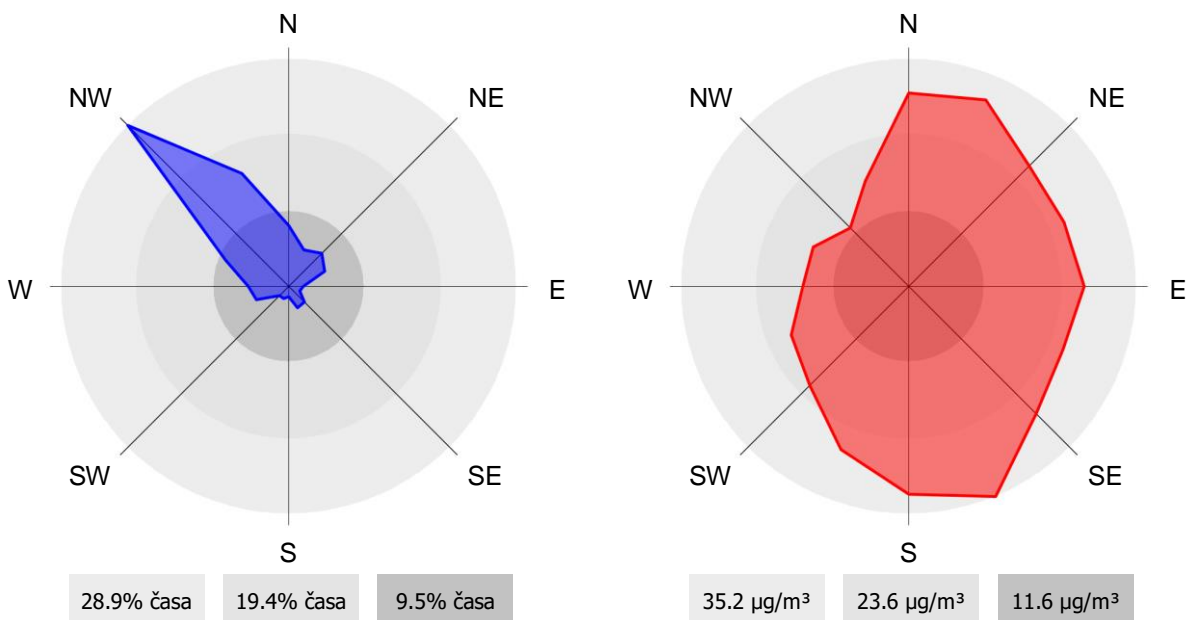

2.1.21 Pregled koncentracij v zraku: PM₁₀ – Šoštanj

Lokacija: TE Šoštanj
 Postaja: Šoštanj
 Obdobje meritev: 01.11.2018 do 01.12.2018

Razpoložljivih urnih podatkov:	720	100%
Maksimalna urna koncentracija:	66 µg/m ³	07.11.2018 02:00:00
Maksimalna dnevna koncentracija:	41 µg/m ³	06.11.2018
Minimalna dnevna koncentracija:	6 µg/m ³	26.11.2018
Srednja koncentracija v obdobju:	23 µg/m ³	
Srednja koncentracija od 1.1. do konca obdobja	21 µg/m ³	
Število primerov dnevne koncentracije		
- nad MVD 50 µg/m ³ :	0	
Percentilna vrednost		
- 98 p.v. - urnih koncentracij:	44 µg/m ³	
- 50 p.v. - dnevnih koncentracij:	23 µg/m ³	

Razredi porazdelitve	Čas. interval - URA		Čas. interval - DAN	
	št. primerov	delež - %	št. primerov	delež - %
0.0 do 20.0 µg/m ³	280	39	11	37
20.0 do 40.0 µg/m ³	393	55	18	60
40.0 do 50.0 µg/m ³	39	5	1	3
50.0 do 65.0 µg/m ³	7	1	0	0
65.0 do 100.0 µg/m ³	1	0	0	0
100.0 do 120.0 µg/m ³	0	0	0	0
120.0 do 140.0 µg/m ³	0	0	0	0
140.0 do 160.0 µg/m ³	0	0	0	0
160.0 do 175.0 µg/m ³	0	0	0	0
175.0 do 200.0 µg/m ³	0	0	0	0
200.0 do 250.0 µg/m ³	0	0	0	0
250.0 do 300.0 µg/m ³	0	0	0	0
300.0 do 350.0 µg/m ³	0	0	0	0
350.0 do 400.0 µg/m ³	0	0	0	0
400.0 do 450.0 µg/m ³	0	0	0	0
450.0 do 500.0 µg/m ³	0	0	0	0
500.0 do 600.0 µg/m ³	0	0	0	0
600.0 do 700.0 µg/m ³	0	0	0	0
700.0 do 800.0 µg/m ³	0	0	0	0
800.0 do 9999.0 µg/m ³	0	0	0	0
Skupaj	720	100	30	100

URNE KONCENTRACIJE - delci PM₁₀

TE Šoštanj (Šoštanj)

01.11.2018 do 01.12.2018

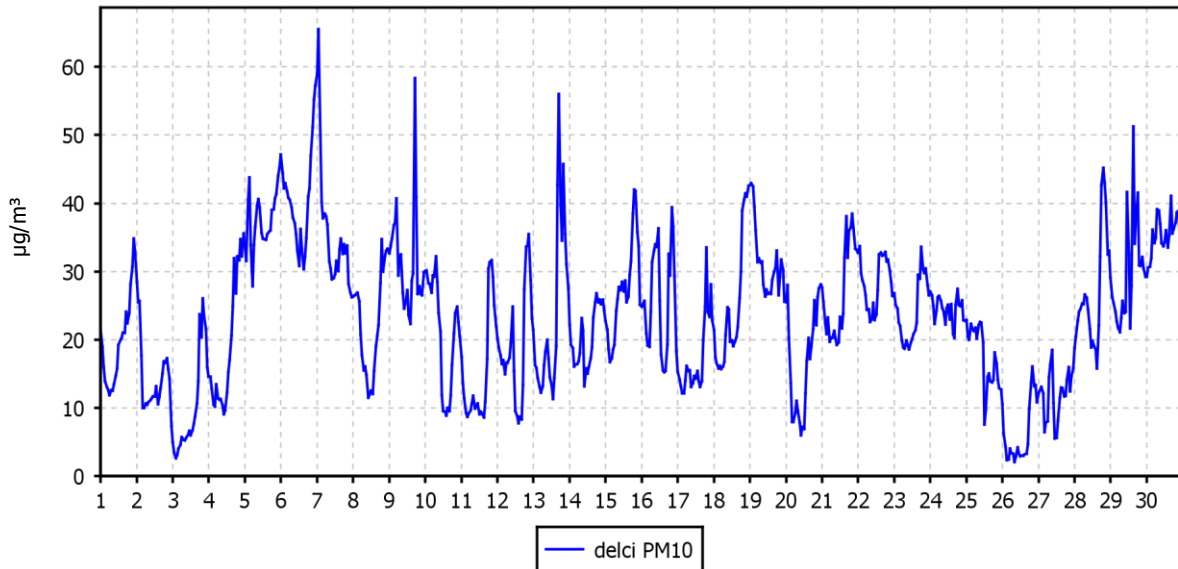

DNEVNE KONCENTRACIJE - delci PM₁₀

TE Šoštanj (Šoštanj)

01.11.2018 do 01.12.2018

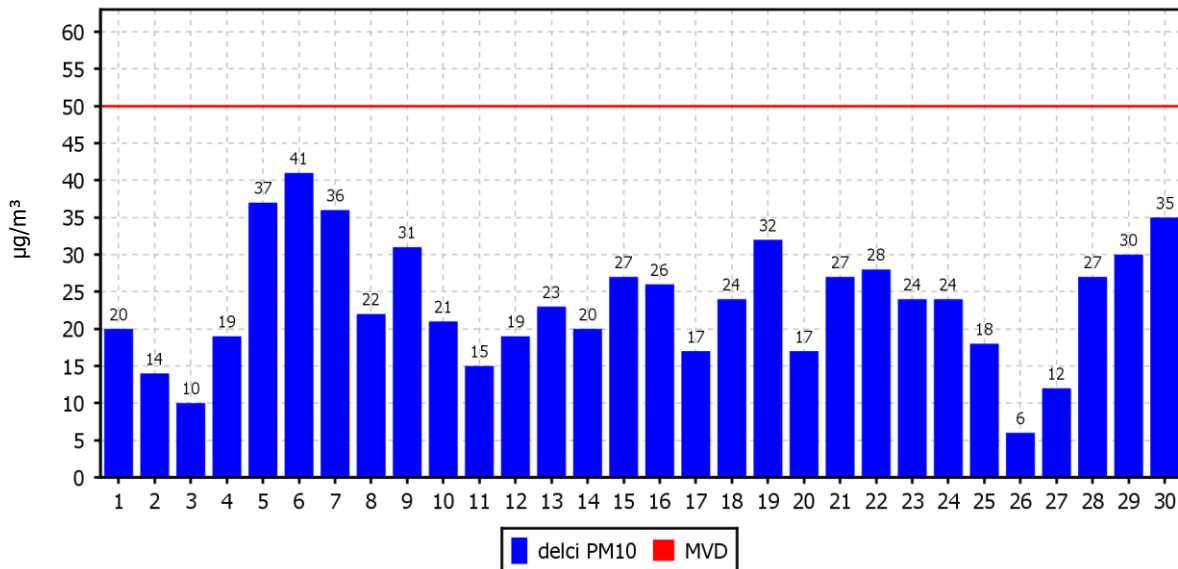

KONCENTRACIJE - delci PM₁₀

TE Šoštanj (Šoštanj)

01.01.2018 do 01.01.2019

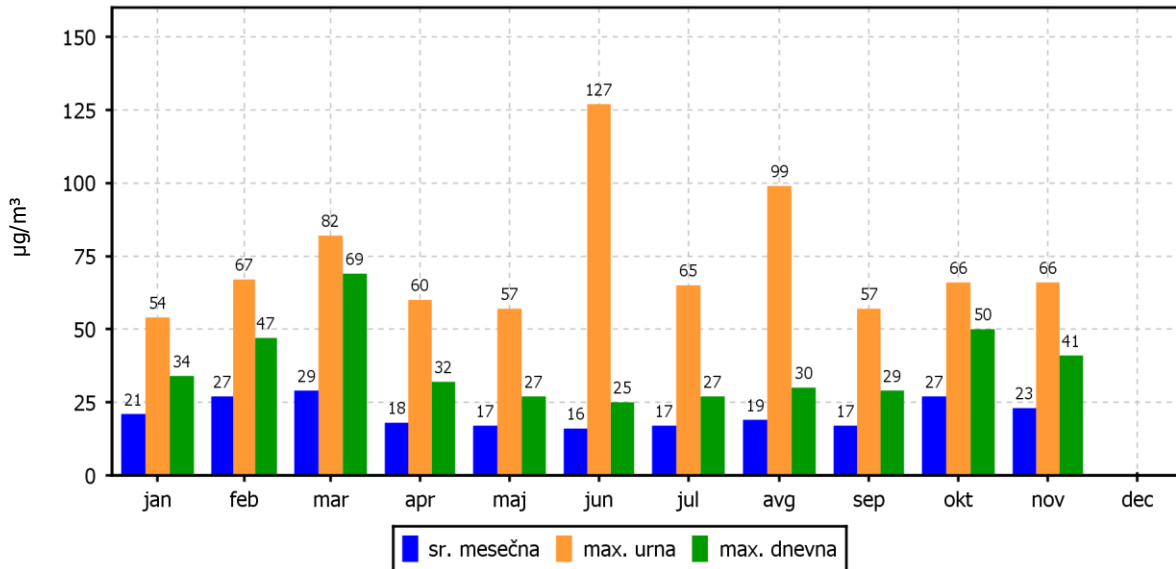

ROŽI VETROV IN ONESNAŽENJA

TE Šoštanj (Šoštanj)

01.11.2018 do 01.12.2018

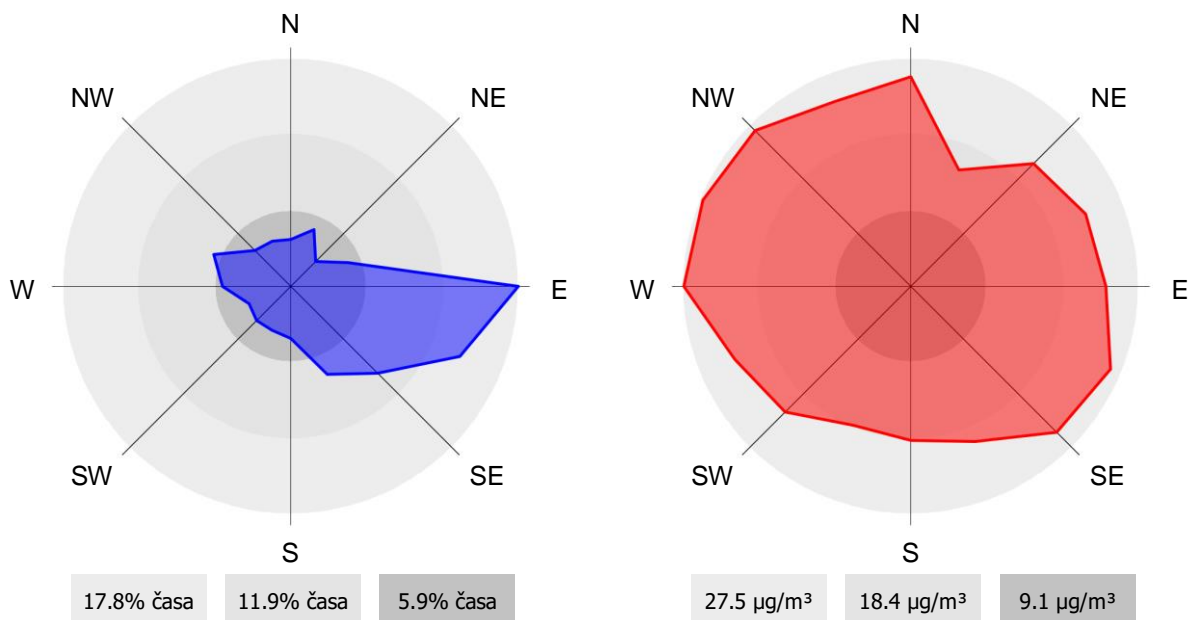

2.1.22 Pregled koncentracij v zraku: PM₁₀ – Škale

Lokacija: TE Šoštanj
 Postaja: Škale
 Obdobje meritev: 01.11.2018 do 01.12.2018

Razpoložljivih urnih podatkov:	719	100%
Maksimalna urna koncentracija:	50 µg/m ³	06.11.2018 23:00:00
Maksimalna dnevna koncentracija:	39 µg/m ³	06.11.2018
Minimalna dnevna koncentracija:	4 µg/m ³	26.11.2018
Srednja koncentracija v obdobju:	17 µg/m ³	
Srednja koncentracija od 1.1. do konca obdobja	17 µg/m ³	
Število primerov dnevne koncentracije		
- nad MVD 50 µg/m ³ :	0	
Percentilna vrednost		
- 98 p.v. - urnih koncentracij:	41 µg/m ³	
- 50 p.v. - dnevnih koncentracij:	16 µg/m ³	

Razredi porazdelitve	Čas. interval - URA		Čas. interval - DAN	
	št. primerov	delež - %	št. primerov	delež - %
0.0 do 5.0 µg/m ³	34	5	1	3
5.0 do 10.0 µg/m ³	117	16	2	7
10.0 do 15.0 µg/m ³	207	29	8	27
15.0 do 20.0 µg/m ³	138	19	11	37
20.0 do 25.0 µg/m ³	93	13	4	13
25.0 do 30.0 µg/m ³	53	7	2	7
30.0 do 35.0 µg/m ³	44	6	1	3
35.0 do 40.0 µg/m ³	15	2	1	3
40.0 do 45.0 µg/m ³	8	1	0	0
45.0 do 50.0 µg/m ³	9	1	0	0
50.0 do 60.0 µg/m ³	1	0	0	0
60.0 do 80.0 µg/m ³	0	0	0	0
80.0 do 100.0 µg/m ³	0	0	0	0
100.0 do 120.0 µg/m ³	0	0	0	0
120.0 do 140.0 µg/m ³	0	0	0	0
140.0 do 160.0 µg/m ³	0	0	0	0
160.0 do 180.0 µg/m ³	0	0	0	0
180.0 do 200.0 µg/m ³	0	0	0	0
200.0 do 250.0 µg/m ³	0	0	0	0
250.0 do 300.0 µg/m ³	0	0	0	0
300.0 do 400.0 µg/m ³	0	0	0	0
400.0 do 500.0 µg/m ³	0	0	0	0
500.0 do 9999.0 µg/m ³	0	0	0	0
Skupaj	719	100	30	100

URNE KONCENTRACIJE - delci PM₁₀

TE Šoštanj (Škale)

01.11.2018 do 01.12.2018

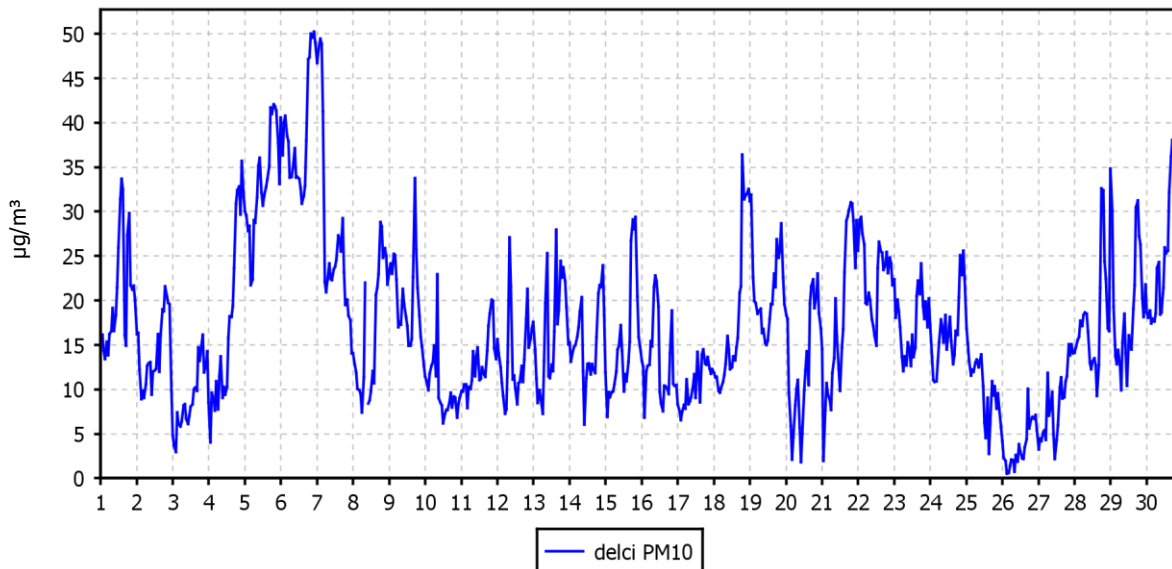

DNEVNE KONCENTRACIJE - delci PM₁₀

TE Šoštanj (Škale)

01.11.2018 do 01.12.2018

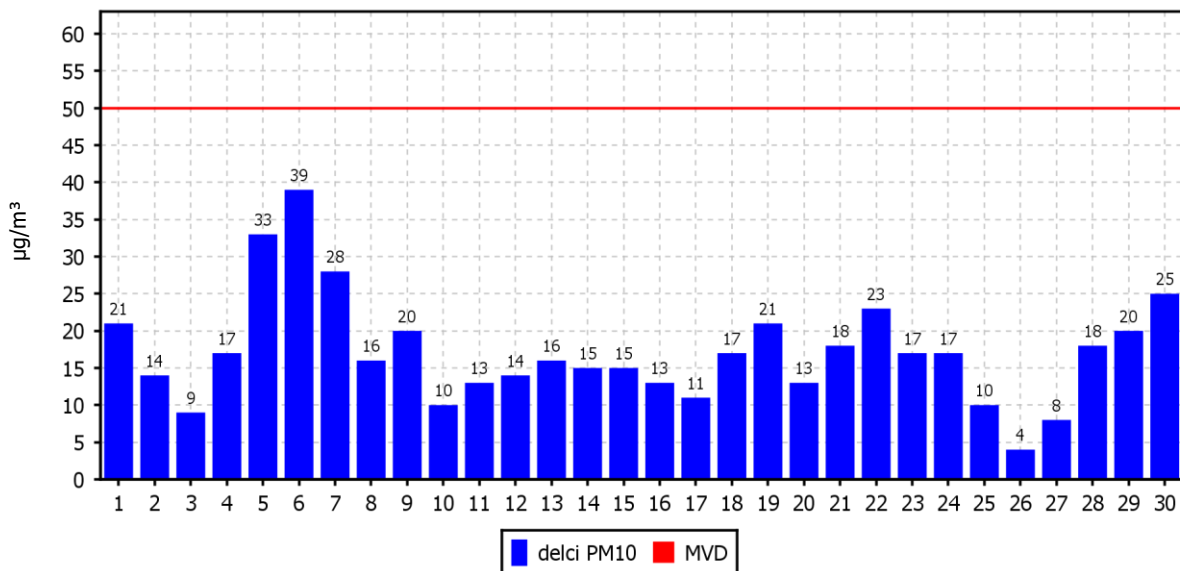

KONCENTRACIJE - delci PM₁₀

TE Šoštanj (Škale)

01.01.2018 do 01.01.2019

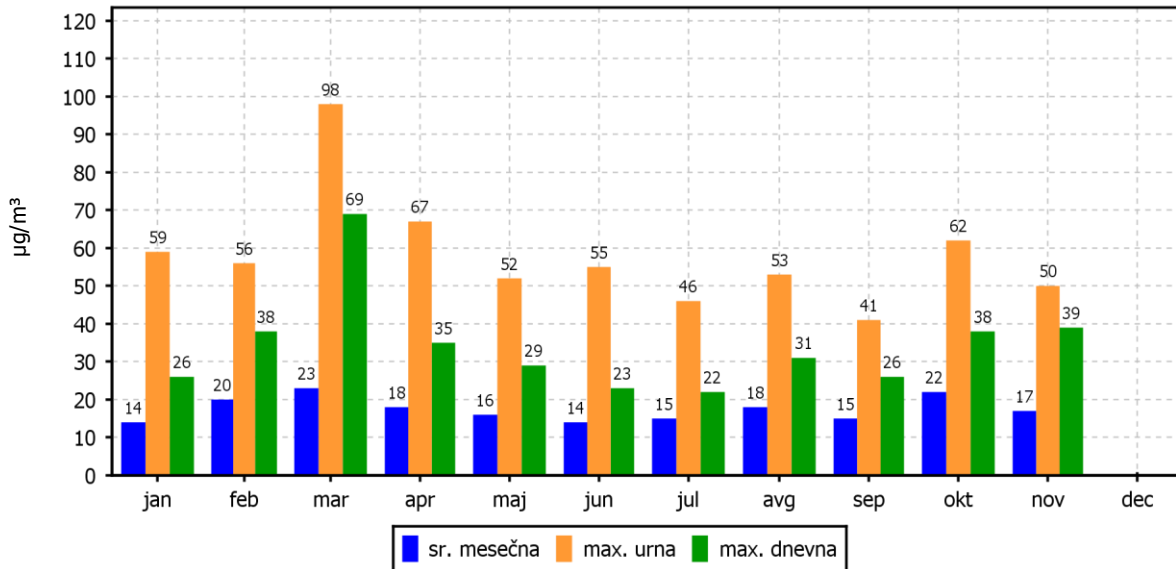

ROŽI VETROV IN ONESNAŽENJA

TE Šoštanj (Škale)

01.11.2018 do 01.12.2018

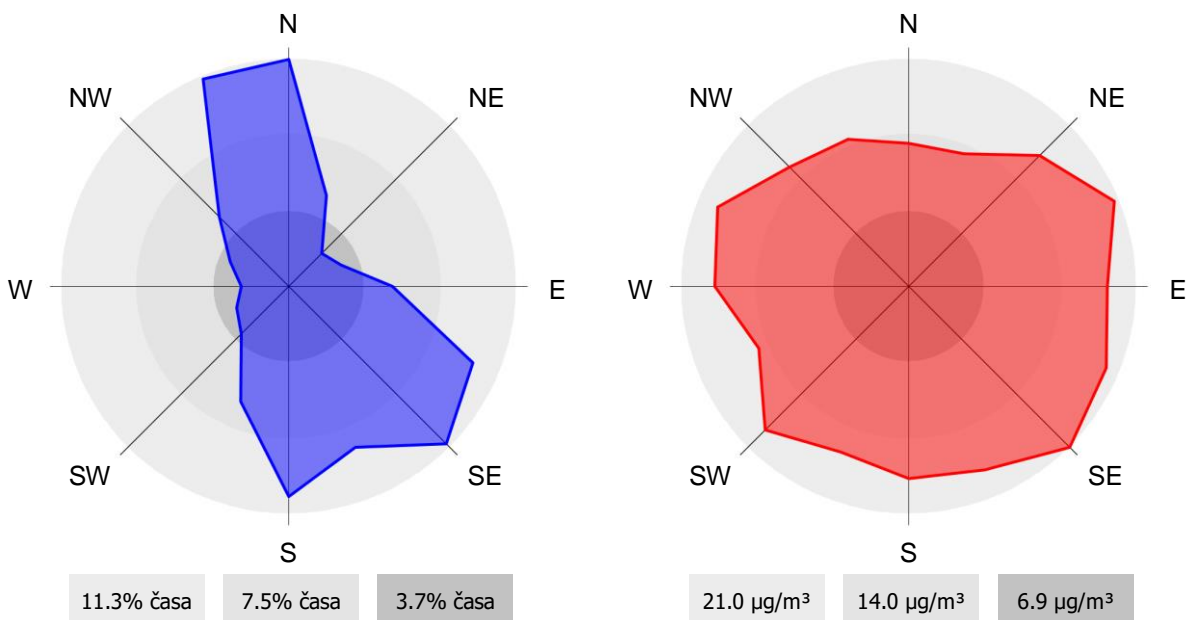

2.1.23 Pregled koncentracij v zraku: PM₁₀ – Pesje

Lokacija: TE Šoštanj
 Postaja: Pesje
 Obdobje meritev: 01.11.2018 do 01.12.2018

Razpoložljivih urnih podatkov:	717	100%
Maksimalna urna koncentracija:	63 µg/m ³	13.11.2018 10:00:00
Maksimalna dnevna koncentracija:	38 µg/m ³	06.11.2018
Minimalna dnevna koncentracija:	6 µg/m ³	26.11.2018
Srednja koncentracija v obdobju:	18 µg/m ³	
Srednja koncentracija od 1.1. do konca obdobja	19 µg/m ³	
Število primerov dnevne koncentracije		
- nad MVD 50 µg/m ³ :	0	
Percentilna vrednost		
- 98 p.v. - urnih koncentracij:	43 µg/m ³	
- 50 p.v. - dnevnih koncentracij:	17 µg/m ³	

Razredi porazdelitve	Čas. interval - URA		Čas. interval - DAN	
	št. primerov	delež - %	št. primerov	delež - %
0.0 do 5.0 µg/m ³	22	3	0	0
5.0 do 10.0 µg/m ³	118	16	3	10
10.0 do 15.0 µg/m ³	181	25	7	23
15.0 do 20.0 µg/m ³	180	25	13	43
20.0 do 25.0 µg/m ³	87	12	3	10
25.0 do 30.0 µg/m ³	53	7	2	7
30.0 do 35.0 µg/m ³	36	5	0	0
35.0 do 40.0 µg/m ³	19	3	2	7
40.0 do 45.0 µg/m ³	7	1	0	0
45.0 do 50.0 µg/m ³	8	1	0	0
50.0 do 60.0 µg/m ³	5	1	0	0
60.0 do 80.0 µg/m ³	1	0	0	0
80.0 do 100.0 µg/m ³	0	0	0	0
100.0 do 120.0 µg/m ³	0	0	0	0
120.0 do 140.0 µg/m ³	0	0	0	0
140.0 do 160.0 µg/m ³	0	0	0	0
160.0 do 180.0 µg/m ³	0	0	0	0
180.0 do 200.0 µg/m ³	0	0	0	0
200.0 do 250.0 µg/m ³	0	0	0	0
250.0 do 300.0 µg/m ³	0	0	0	0
300.0 do 400.0 µg/m ³	0	0	0	0
400.0 do 500.0 µg/m ³	0	0	0	0
500.0 do 9999.0 µg/m ³	0	0	0	0
Skupaj	717	100	30	100

URNE KONCENTRACIJE - delci PM₁₀

TE Šoštanj (Pesje)

01.11.2018 do 01.12.2018

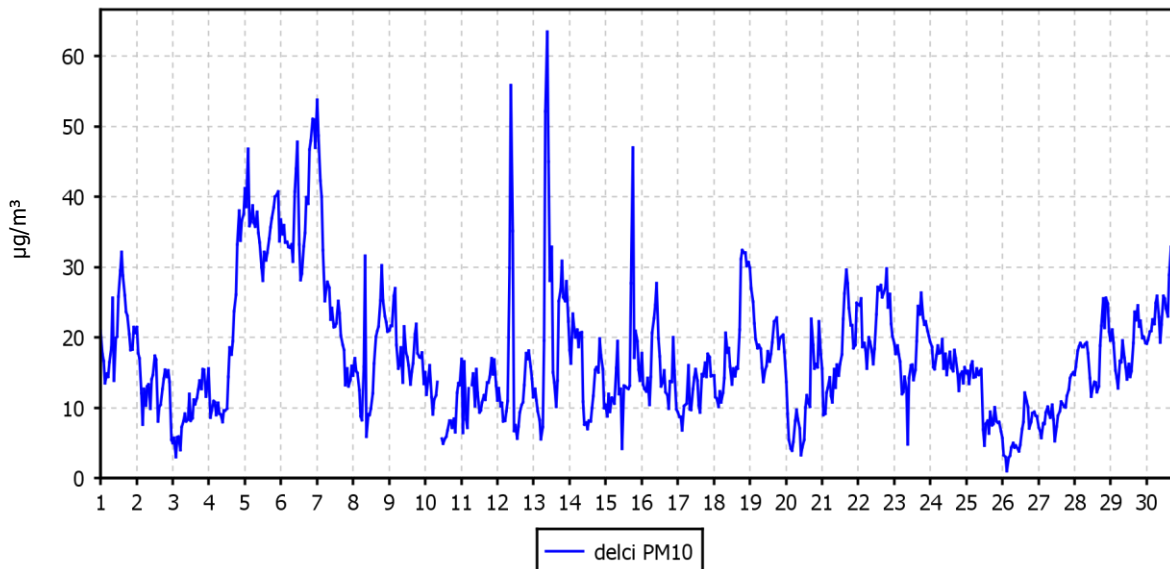

DNEVNE KONCENTRACIJE - delci PM₁₀

TE Šoštanj (Pesje)

01.11.2018 do 01.12.2018

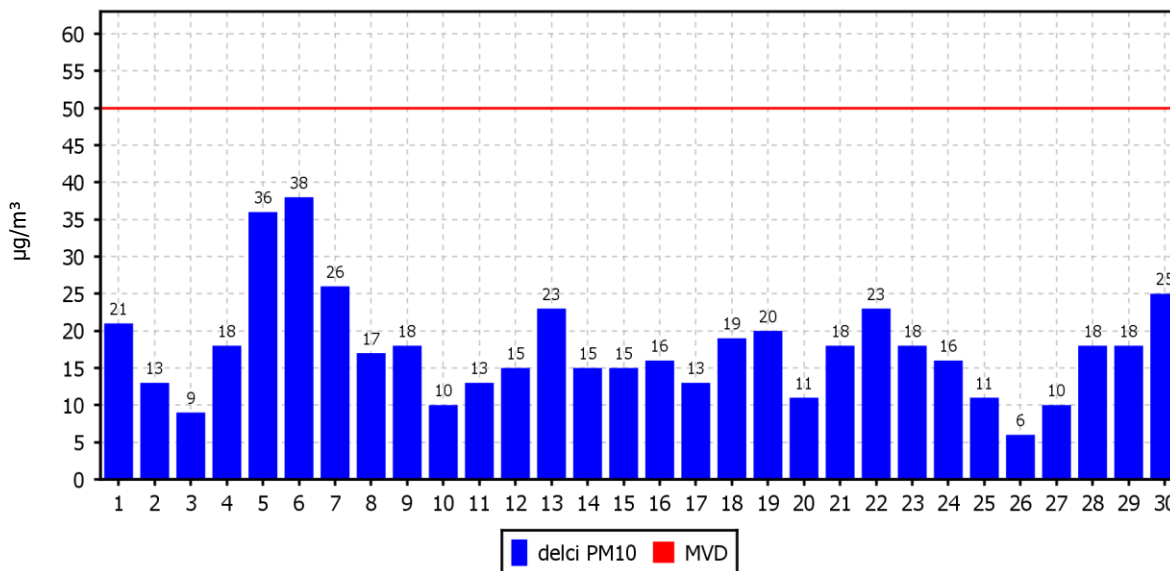

KONCENTRACIJE - delci PM₁₀

TE Šoštanj (Pesje)

01.01.2018 do 01.01.2019

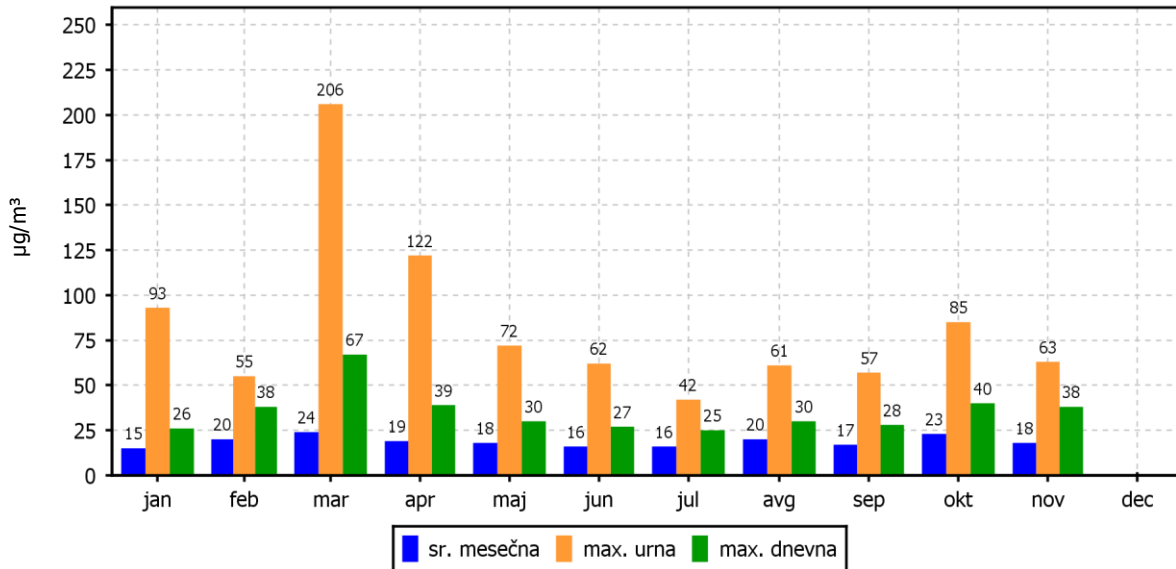

ROŽI VETROV IN ONESNAŽENJA

TE Šoštanj (Pesje)

01.11.2018 do 01.12.2018

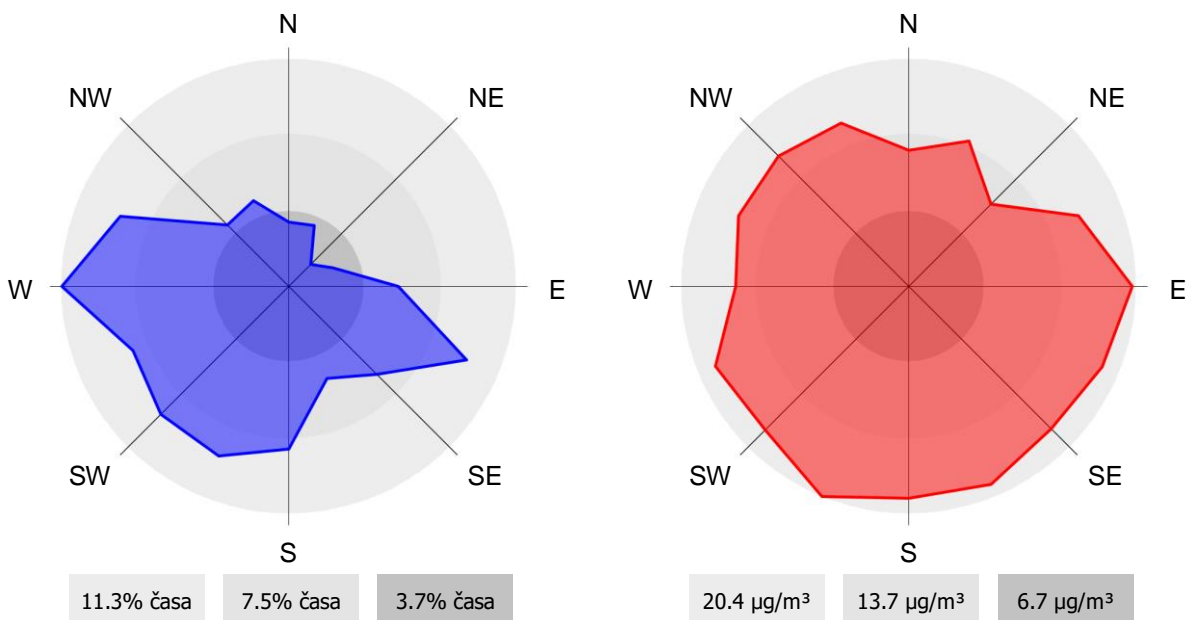

2.1.24 Pregled koncentracij v zraku: PM₁₀ – Mobilna postaja

Lokacija: TE Šoštanj
Postaja: Mobilna postaja
Obdobje meritev: 01.11.2018 do 01.12.2018

Razpoložljivih urnih podatkov:	718	100%
Maksimalna urna koncentracija:	29 µg/m ³	07.11.2018 00:00:00
Maksimalna dnevna koncentracija:	22 µg/m ³	06.11.2018
Minimalna dnevna koncentracija:	5 µg/m ³	26.11.2018
Srednja koncentracija v obdobju:	12 µg/m ³	
Srednja koncentracija od 1.1. do konca obdobja	18 µg/m ³	
Število primerov dnevne koncentracije		
- nad MVD 50 µg/m ³ :	0	
Percentilna vrednost		
- 98 p.v. - urnih koncentracij:	24 µg/m ³	
- 50 p.v. - dnevnih koncentracij:	12 µg/m ³	

Razredi porazdelitve	Čas. interval - URA		Čas. interval - DAN	
	št. primerov	delež - %	št. primerov	delež - %
0.0 do 20.0 µg/m ³	672	94	28	93
20.0 do 40.0 µg/m ³	46	6	2	7
40.0 do 50.0 µg/m ³	0	0	0	0
50.0 do 65.0 µg/m ³	0	0	0	0
65.0 do 100.0 µg/m ³	0	0	0	0
100.0 do 120.0 µg/m ³	0	0	0	0
120.0 do 140.0 µg/m ³	0	0	0	0
140.0 do 160.0 µg/m ³	0	0	0	0
160.0 do 175.0 µg/m ³	0	0	0	0
175.0 do 200.0 µg/m ³	0	0	0	0
200.0 do 250.0 µg/m ³	0	0	0	0
250.0 do 300.0 µg/m ³	0	0	0	0
300.0 do 350.0 µg/m ³	0	0	0	0
350.0 do 400.0 µg/m ³	0	0	0	0
400.0 do 450.0 µg/m ³	0	0	0	0
450.0 do 500.0 µg/m ³	0	0	0	0
500.0 do 600.0 µg/m ³	0	0	0	0
600.0 do 700.0 µg/m ³	0	0	0	0
700.0 do 800.0 µg/m ³	0	0	0	0
800.0 do 9999.0 µg/m ³	0	0	0	0
Skupaj	718	100	30	100

URNE KONCENTRACIJE - delci PM₁₀

TE Šoštanj (Mobilna postaja)
01.11.2018 do 01.12.2018

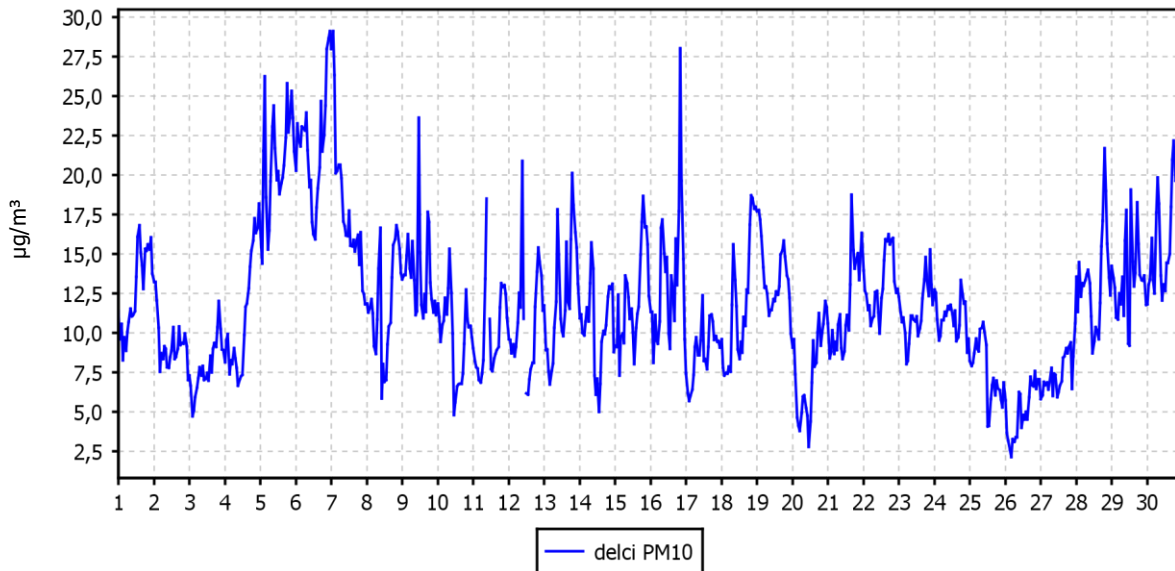

DNEVNE KONCENTRACIJE - delci PM₁₀

TE Šoštanj (Mobilna postaja)
01.11.2018 do 01.12.2018

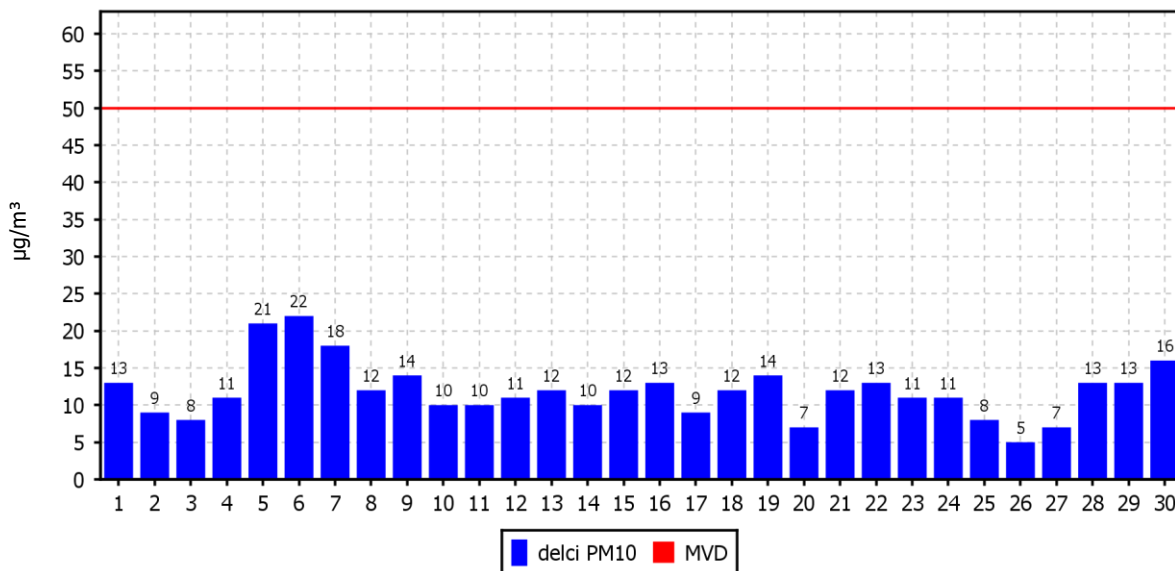

KONCENTRACIJE - delci PM₁₀

TE Šoštanj (Mobilna postaja)
01.01.2018 do 01.01.2019

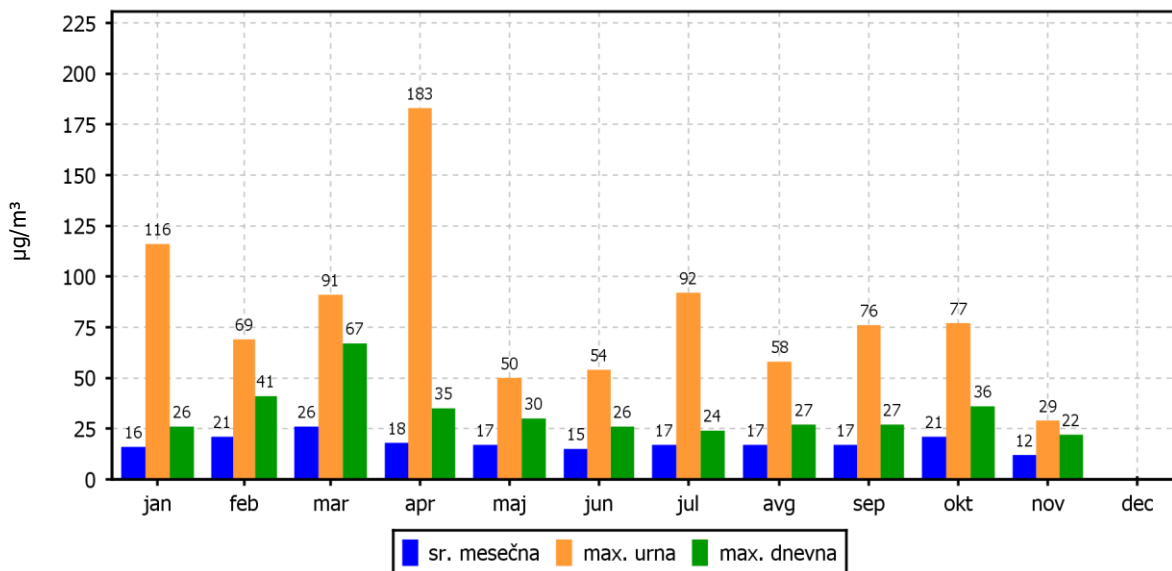

ROŽI VETROV IN ONESNAŽENJA

TE Šoštanj (Mobilna postaja)
01.11.2018 do 01.12.2018

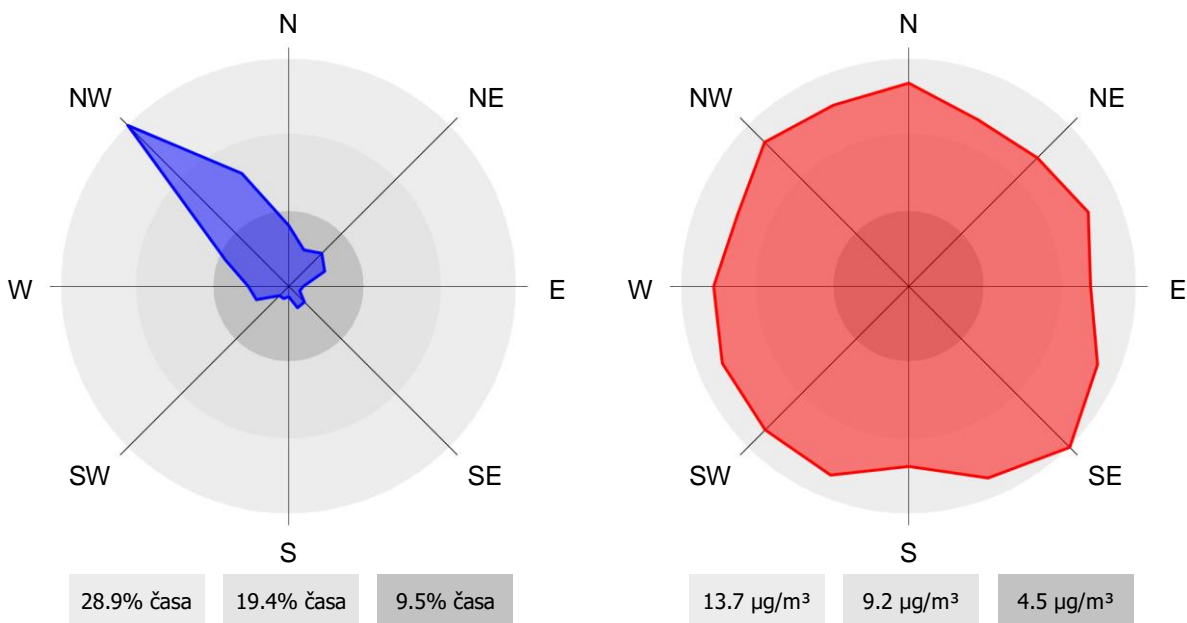

2.2 METEOROLOŠKE MERITVE

2.2.1 Pregled temperature in relativne vlage v zraku – Šoštanj

Lokacija: TE Šoštanj
 Postaja: Šoštanj
 Obdobje meritev: 01.11.2018 do 01.12.2018

	TEMPERATURA		RELATIVNA VLAGA	
Razpoložljivih polurnih podatkov	1438	100%	1440	100%
Maksimalna urna vrednost	18 °C	12.11.2018 12:00:00	100%	01.11.2018 00:00:00
Maksimalna dnevna vrednost	14 °C	04.11.2018	100%	25.11.2018
Minimalna urna vrednost	-3 °C	29.11.2018 04:00:00	46%	17.11.2018 14:00:00
Minimalna dnevna vrednost	-1 °C	30.11.2018	68%	17.11.2018
Srednja vrednost v obdobju	7 °C		92%	

TEMPERATURA	Čas. interval - 30 min		Čas. interval - URA		Čas. interval - DAN	
	št. primerov	delež - %	št. primerov	delež - %	št. primerov	delež - %
-50.0 do 0.0 °C	97	7	50	7	2	7
0.0 do 3.0 °C	214	15	105	15	5	17
3.0 do 6.0 °C	311	22	154	21	6	20
6.0 do 9.0 °C	263	18	134	19	3	10
9.0 do 12.0 °C	242	17	123	17	6	20
12.0 do 15.0 °C	244	17	118	16	8	27
15.0 do 18.0 °C	61	4	31	4	0	0
18.0 do 21.0 °C	6	0	3	0	0	0
21.0 do 24.0 °C	0	0	0	0	0	0
24.0 do 27.0 °C	0	0	0	0	0	0
27.0 do 30.0 °C	0	0	0	0	0	0
30.0 do 50.0 °C	0	0	0	0	0	0
Skupaj	1438	100	718	100	30	100

REL. VLAŽNOST	Čas. interval - 30 min		Čas. interval - URA		Čas. interval - DAN	
	št. primerov	delež - %	št. primerov	delež - %	št. primerov	delež - %
0.0 do 20.0 %	0	0	0	0	0	0
20.0 do 30.0 %	0	0	0	0	0	0
30.0 do 40.0 %	0	0	0	0	0	0
40.0 do 50.0 %	7	0	4	1	0	0
50.0 do 60.0 %	21	1	11	2	0	0
60.0 do 70.0 %	87	6	43	6	1	3
70.0 do 80.0 %	128	9	64	9	2	7
80.0 do 90.0 %	184	13	93	13	6	20
90.0 do 100.0 %	1013	70	505	70	21	70
Skupaj	1440	100	720	100	30	100

URNE VREDNOSTI - Temperatura zraka

TE Šoštanj (Šoštanj)
01.11.2018 do 01.12.2018

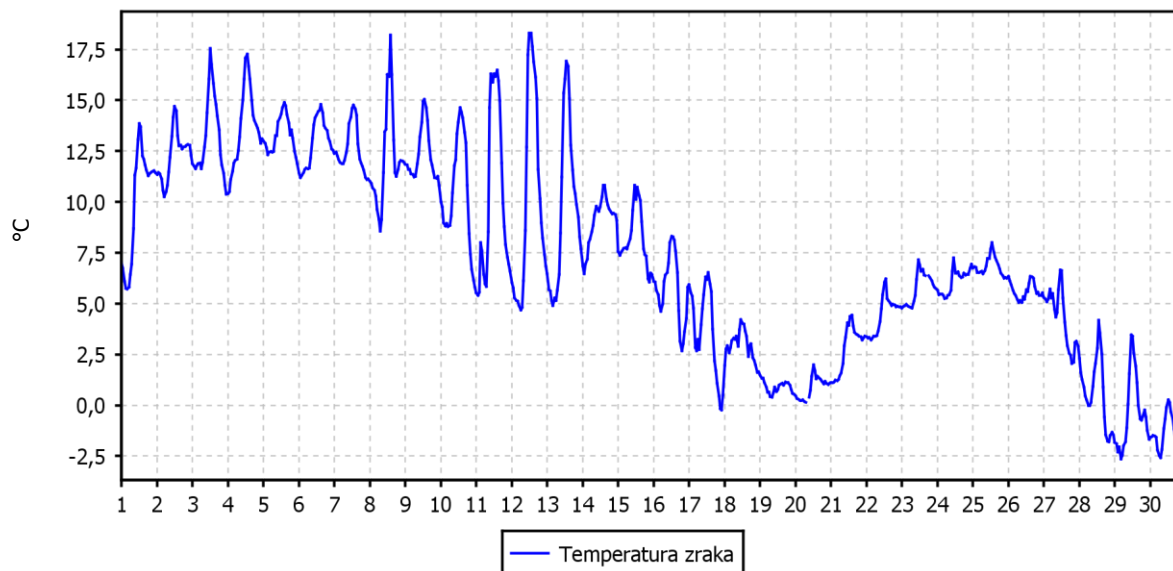

URNE VREDNOSTI - Relativna vlaga v zraku

TE Šoštanj (Šoštanj)
01.11.2018 do 01.12.2018

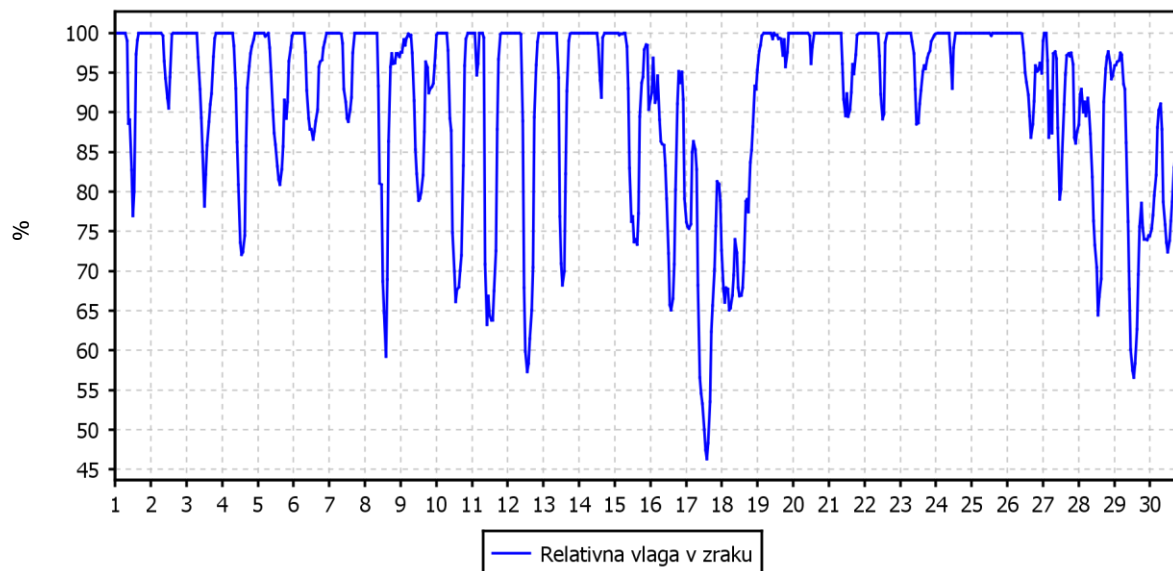

TEMPERATURA ZRAKA

TE Šoštanj (Šoštanj)

01.01.2018 do 01.01.2019

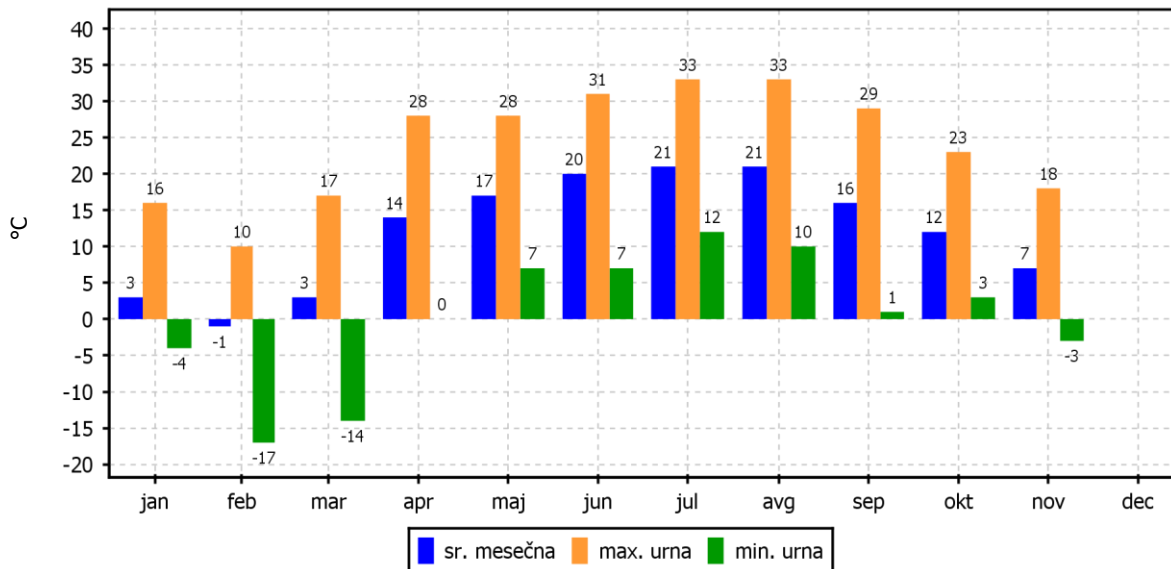

2.2.2 Pregled temperature in relativne vlage v zraku – Topolšica

Lokacija: TE Šoštanj
 Postaja: Topolšica
 Obdobje meritev: 01.11.2018 do 01.12.2018

	TEMPERATURA		RELATIVNA VLAGA	
Razpoložljivih polurnih podatkov	1440	100%	1440	100%
Maksimalna urna vrednost	18 °C	12.11.2018 13:00:00	98%	03.11.2018 11:00:00
Maksimalna dnevna vrednost	13 °C	04.11.2018	97%	03.11.2018
Minimalna urna vrednost	-4 °C	30.11.2018 07:00:00	45%	17.11.2018 14:00:00
Minimalna dnevna vrednost	-3 °C	30.11.2018	72%	17.11.2018
Srednja vrednost v obdobju	6 °C		93%	

TEMPERATURA	Čas. interval - 30 min		Čas. interval - URA		Čas. interval - DAN	
	št. primerov	delež - %	št. primerov	delež - %	št. primerov	delež - %
-50.0 do 0.0 °C	169	12	82	11	3	10
0.0 do 3.0 °C	220	15	113	16	5	17
3.0 do 6.0 °C	364	25	183	25	7	23
6.0 do 9.0 °C	185	13	89	12	3	10
9.0 do 12.0 °C	294	20	146	20	10	33
12.0 do 15.0 °C	176	12	92	13	2	7
15.0 do 18.0 °C	31	2	15	2	0	0
18.0 do 21.0 °C	1	0	0	0	0	0
21.0 do 24.0 °C	0	0	0	0	0	0
24.0 do 27.0 °C	0	0	0	0	0	0
27.0 do 30.0 °C	0	0	0	0	0	0
30.0 do 50.0 °C	0	0	0	0	0	0
Skupaj	1440	100	720	100	30	100

REL. VLAŽNOST	Čas. interval - 30 min		Čas. interval - URA		Čas. interval - DAN	
	št. primerov	delež - %	št. primerov	delež - %	št. primerov	delež - %
0.0 do 20.0 %	0	0	0	0	0	0
20.0 do 30.0 %	0	0	0	0	0	0
30.0 do 40.0 %	0	0	0	0	0	0
40.0 do 50.0 %	8	1	4	1	0	0
50.0 do 60.0 %	12	1	6	1	0	0
60.0 do 70.0 %	36	3	18	3	0	0
70.0 do 80.0 %	47	3	22	3	2	7
80.0 do 90.0 %	62	4	33	5	2	7
90.0 do 100.0 %	1275	89	637	88	26	87
Skupaj	1440	100	720	100	30	100

URNE VREDNOSTI - Temperatura zraka

TE Šoštanj (Topolšica)
01.11.2018 do 01.12.2018

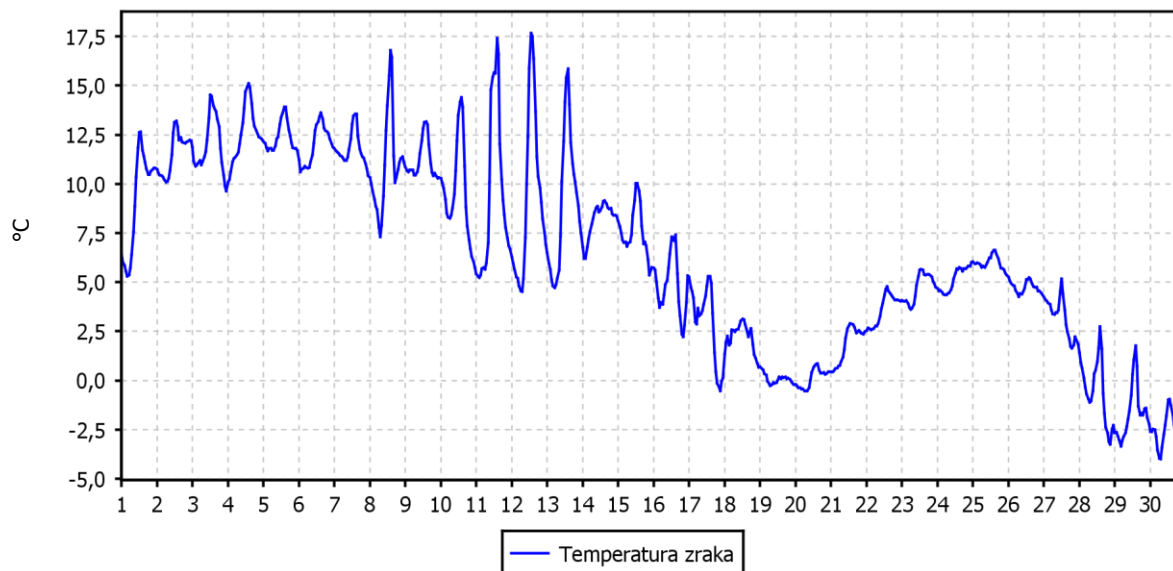

URNE VREDNOSTI - Relativna vlaga v zraku

TE Šoštanj (Topolšica)
01.11.2018 do 01.12.2018

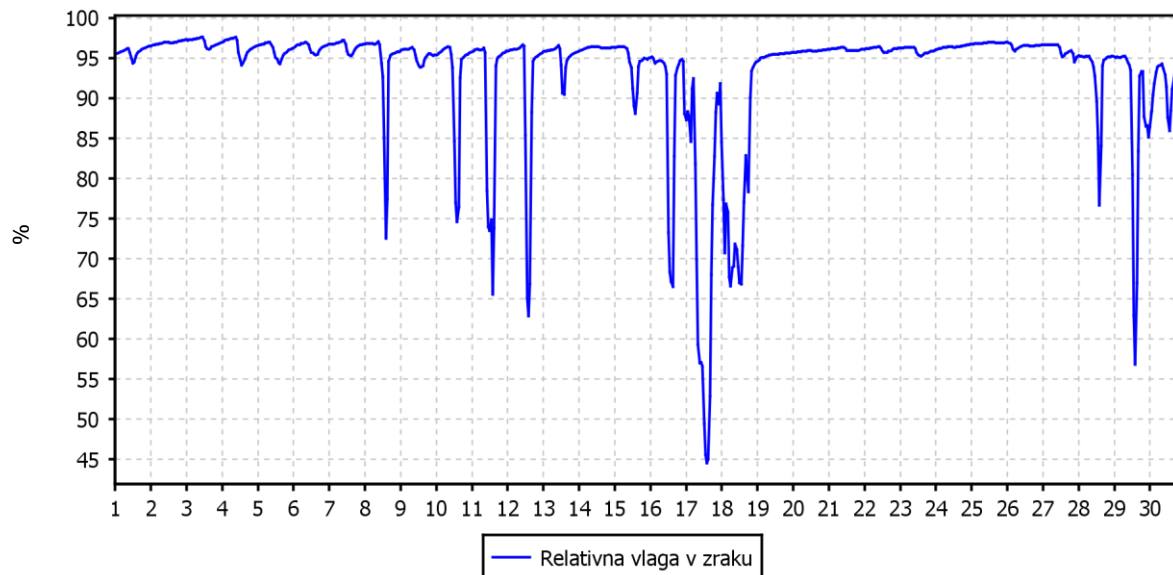

TEMPERATURA ZRAKA

TE Šoštanj (Topolšica)

01.01.2018 do 01.01.2019

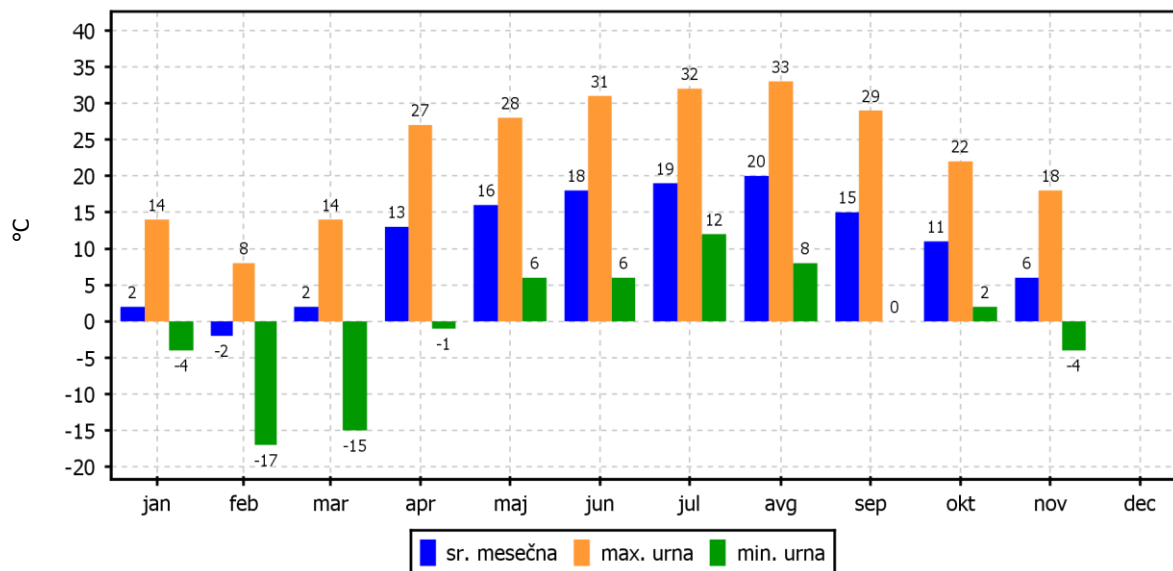

2.2.3 Pregled temperature in relativne vlage v zraku – Zavodnje

Lokacija: TE Šoštanj
Postaja: Zavodnje
Obdobje meritev: 01.11.2018 do 01.12.2018

	TEMPERATURA		RELATIVNA VLAGA	
Razpoložljivih polurnih podatkov	1427	99%	1440	100%
Maksimalna urna vrednost	16 °C	12.11.2018 13:00:00	100%	30.11.2018 08:00:00
Maksimalna dnevna vrednost	12 °C	03.11.2018	100%	20.11.2018
Minimalna urna vrednost	-6 °C	30.11.2018 05:00:00	51%	17.11.2018 14:00:00
Minimalna dnevna vrednost	-5 °C	30.11.2018	75%	17.11.2018
Srednja vrednost v obdobju	5 °C		96%	

TEMPERATURA	Čas. interval - 30 min		Čas. interval - URA		Čas. interval - DAN	
	št. primerov	delež - %	št. primerov	delež - %	št. primerov	delež - %
-50.0 do 0.0 °C	275	19	137	19	5	17
0.0 do 3.0 °C	230	16	113	16	6	20
3.0 do 6.0 °C	228	16	114	16	5	17
6.0 do 9.0 °C	217	15	109	15	2	7
9.0 do 12.0 °C	364	26	183	26	12	40
12.0 do 15.0 °C	99	7	44	6	0	0
15.0 do 18.0 °C	14	1	7	1	0	0
18.0 do 21.0 °C	0	0	0	0	0	0
21.0 do 24.0 °C	0	0	0	0	0	0
24.0 do 27.0 °C	0	0	0	0	0	0
27.0 do 30.0 °C	0	0	0	0	0	0
30.0 do 50.0 °C	0	0	0	0	0	0
Skupaj	1427	100	707	100	30	100

REL. VLAŽNOST	Čas. interval - 30 min		Čas. interval - URA		Čas. interval - DAN	
	št. primerov	delež - %	št. primerov	delež - %	št. primerov	delež - %
0.0 do 20.0 %	0	0	0	0	0	0
20.0 do 30.0 %	0	0	0	0	0	0
30.0 do 40.0 %	0	0	0	0	0	0
40.0 do 50.0 %	0	0	0	0	0	0
50.0 do 60.0 %	8	1	4	1	0	0
60.0 do 70.0 %	8	1	3	0	0	0
70.0 do 80.0 %	62	4	29	4	1	3
80.0 do 90.0 %	133	9	70	10	2	7
90.0 do 100.0 %	1229	85	614	85	27	90
Skupaj	1440	100	720	100	30	100

URNE VREDNOSTI - Temperatura zraka

TE Šoštanj (Zavodnje)
01.11.2018 do 01.12.2018

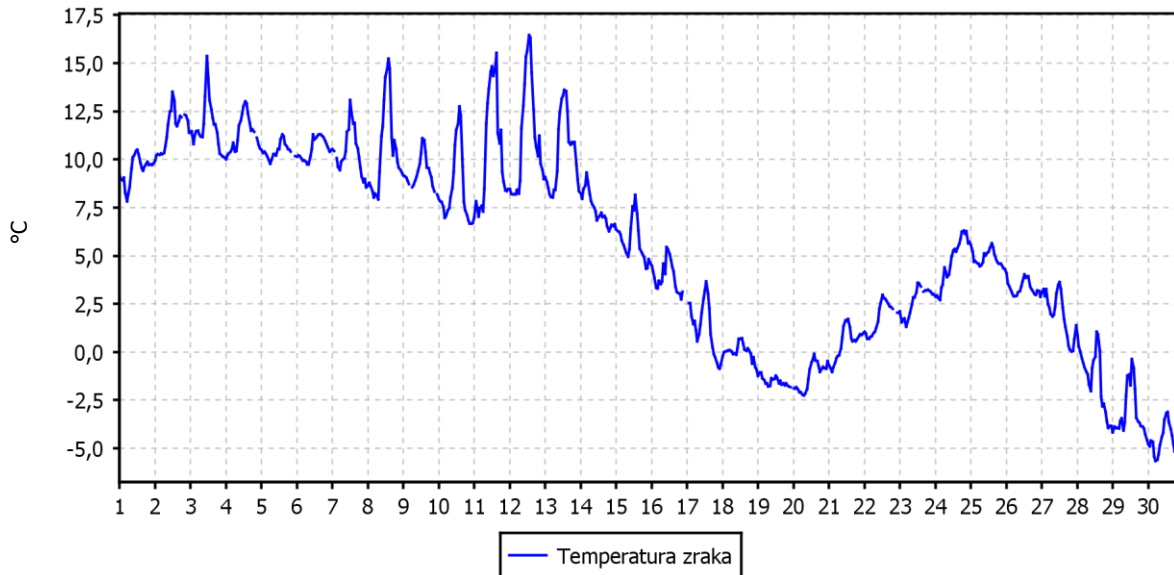

URNE VREDNOSTI - Relativna vlaga v zraku

TE Šoštanj (Zavodnje)
01.11.2018 do 01.12.2018

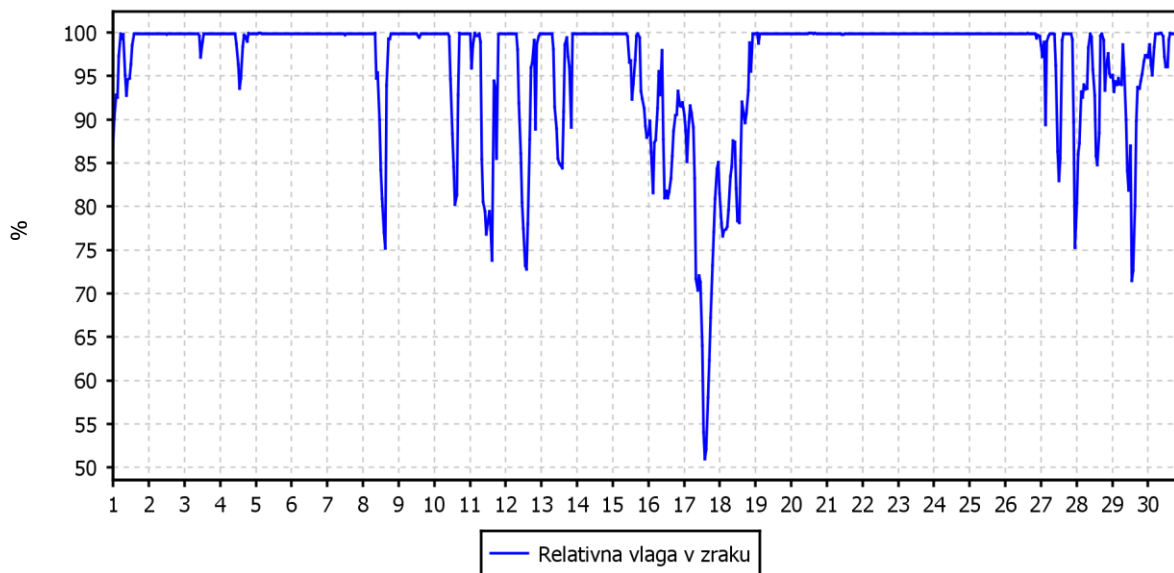

TEMPERATURA ZRAKA

TE Šoštanj (Zavodnje)

01.01.2018 do 01.01.2019

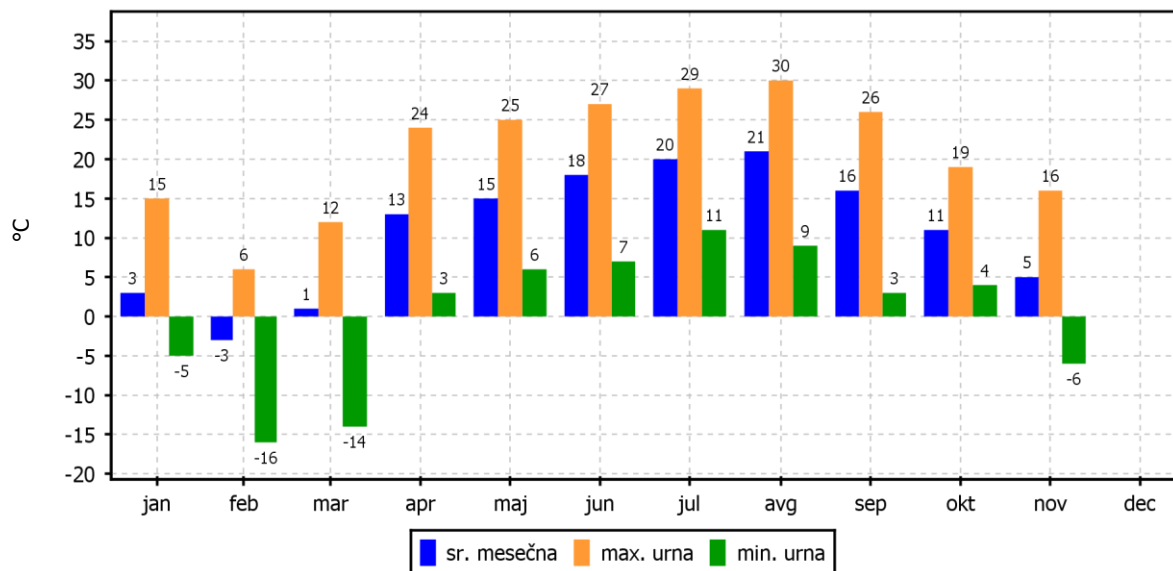

2.2.4 Pregled temperature in relativne vlage v zraku – Graška gora

Lokacija: TE Šoštanj
 Postaja: Graška gora
 Obdobje meritev: 01.11.2018 do 01.12.2018

	TEMPERATURA		RELATIVNA VLAGA	
Razpoložljivih polurnih podatkov	1440	100%	1440	100%
Maksimalna urna vrednost	15 °C	08.11.2018 15:00:00	96%	04.11.2018 03:00:00
Maksimalna dnevna vrednost	11 °C	12.11.2018	96%	02.11.2018
Minimalna urna vrednost	-6 °C	30.11.2018 21:00:00	45%	17.11.2018 13:00:00
Minimalna dnevna vrednost	-5 °C	30.11.2018	65%	17.11.2018
Srednja vrednost v obdobju	5 °C		88%	

TEMPERATURA	Čas. interval - 30 min		Čas. interval - URA		Čas. interval - DAN	
	št. primerov	delež - %	št. primerov	delež - %	št. primerov	delež - %
-50.0 do 0.0 °C	332	23	165	23	7	23
0.0 do 3.0 °C	267	19	133	18	6	20
3.0 do 6.0 °C	163	11	83	12	3	10
6.0 do 9.0 °C	233	16	113	16	2	7
9.0 do 12.0 °C	393	27	203	28	12	40
12.0 do 15.0 °C	49	3	21	3	0	0
15.0 do 18.0 °C	3	0	2	0	0	0
18.0 do 21.0 °C	0	0	0	0	0	0
21.0 do 24.0 °C	0	0	0	0	0	0
24.0 do 27.0 °C	0	0	0	0	0	0
27.0 do 30.0 °C	0	0	0	0	0	0
30.0 do 50.0 °C	0	0	0	0	0	0
Skupaj	1440	100	720	100	30	100

REL. VLAŽNOST	Čas. interval - 30 min		Čas. interval - URA		Čas. interval - DAN	
	št. primerov	delež - %	št. primerov	delež - %	št. primerov	delež - %
0.0 do 20.0 %	0	0	0	0	0	0
20.0 do 30.0 %	0	0	0	0	0	0
30.0 do 40.0 %	0	0	0	0	0	0
40.0 do 50.0 %	6	0	3	0	0	0
50.0 do 60.0 %	15	1	5	1	0	0
60.0 do 70.0 %	87	6	46	6	1	3
70.0 do 80.0 %	210	15	107	15	4	13
80.0 do 90.0 %	142	10	73	10	9	30
90.0 do 100.0 %	980	68	486	68	16	53
Skupaj	1440	100	720	100	30	100

URNE VREDNOSTI - Temperatura zraka

TE Šoštanj (Graška gora)
01.11.2018 do 01.12.2018

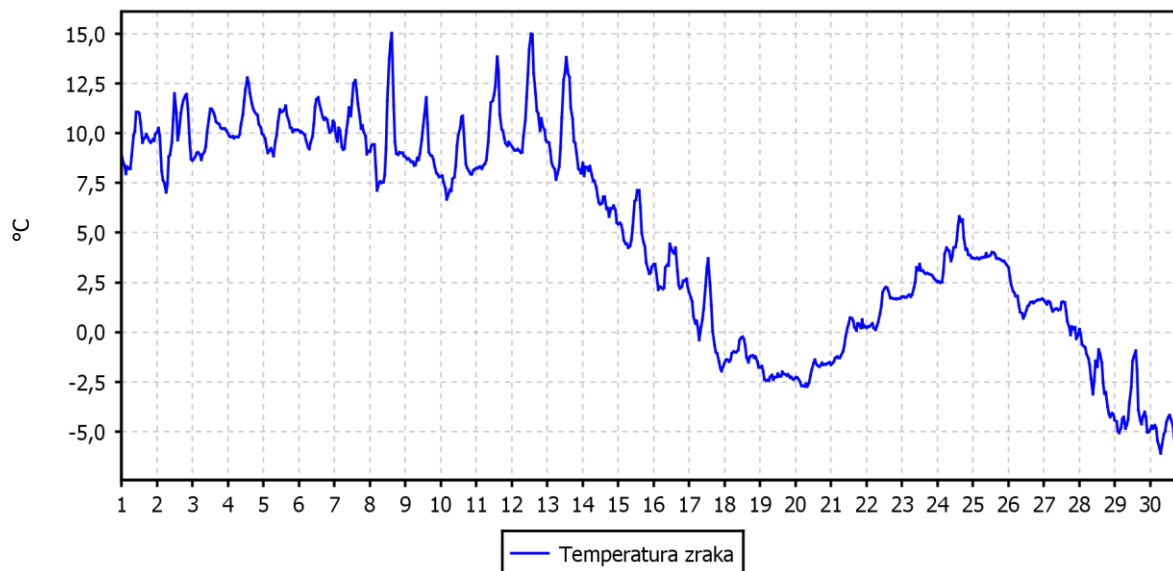

URNE VREDNOSTI - Relativna vlaga v zraku

TE Šoštanj (Graška gora)
01.11.2018 do 01.12.2018

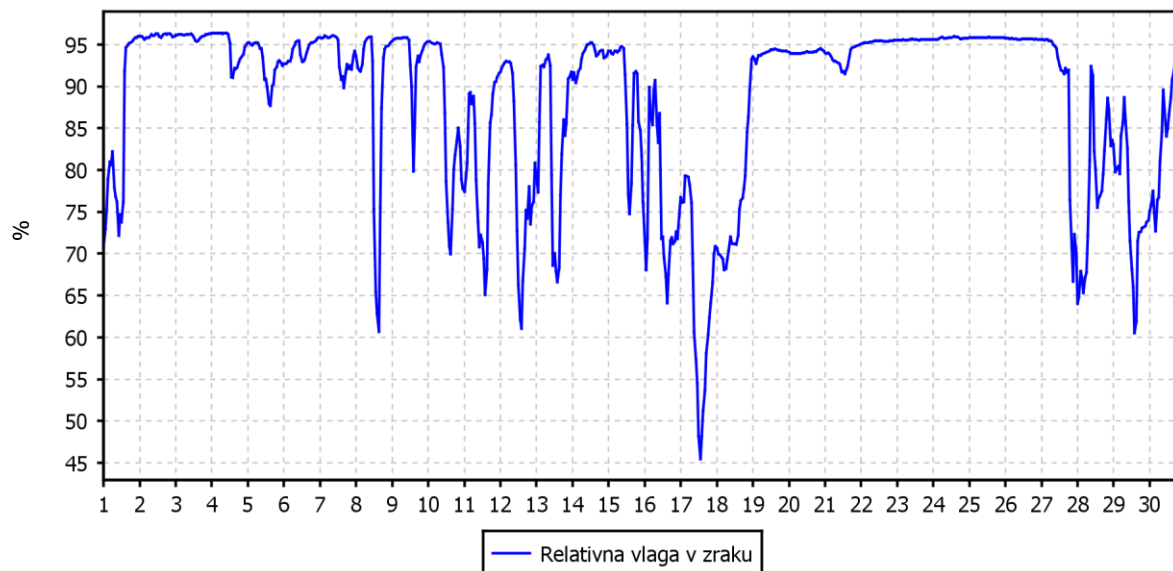

TEMPERATURA ZRAKA

TE Šoštanj (Graška gora)

01.01.2018 do 01.01.2019

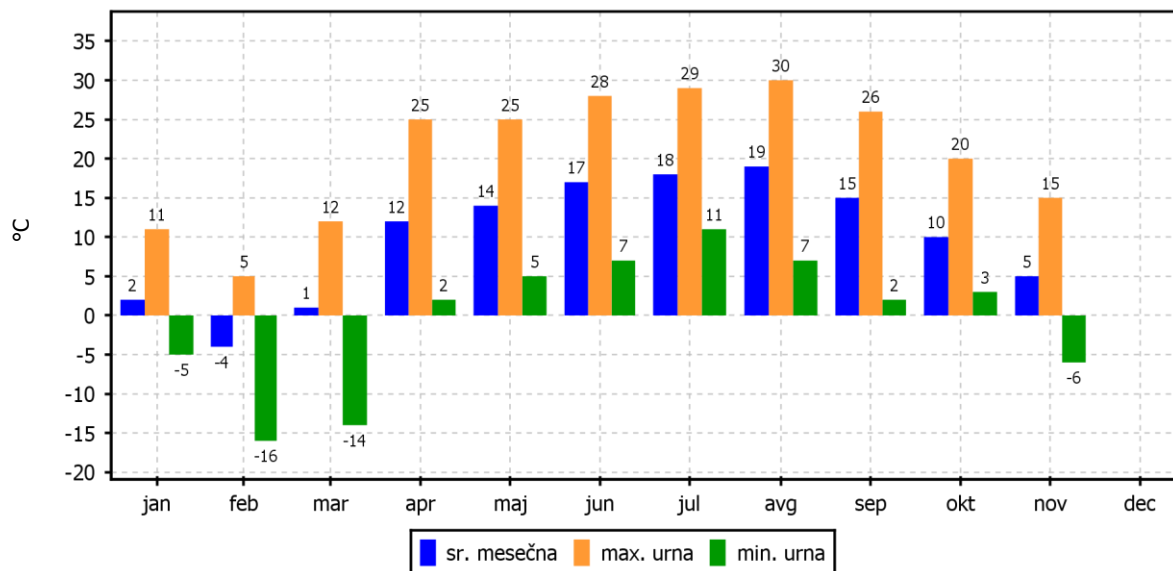

2.2.5 Pregled temperature in relativne vlage v zraku – Velenje

Lokacija: TE Šoštanj
 Postaja: Velenje
 Obdobje meritev: 01.11.2018 do 01.12.2018

	TEMPERATURA		RELATIVNA VLAGA	
Razpoložljivih polurnih podatkov	1439	100%	1439	100%
Maksimalna urna vrednost	19 °C	12.11.2018 12:00:00	96%	08.11.2018 06:00:00
Maksimalna dnevna vrednost	14 °C	04.11.2018	96%	25.11.2018
Minimalna urna vrednost	-4 °C	29.11.2018 05:00:00	40%	17.11.2018 15:00:00
Minimalna dnevna vrednost	-2 °C	30.11.2018	65%	17.11.2018
Srednja vrednost v obdobju	8 °C		85%	

TEMPERATURA	Čas. interval - 30 min		Čas. interval - URA		Čas. interval - DAN	
	št. primerov	delež - %	št. primerov	delež - %	št. primerov	delež - %
-50.0 do 0.0 °C	105	7	54	8	2	7
0.0 do 3.0 °C	219	15	109	15	4	13
3.0 do 6.0 °C	259	18	130	18	7	23
6.0 do 9.0 °C	256	18	127	18	3	10
9.0 do 12.0 °C	237	16	115	16	5	17
12.0 do 15.0 °C	284	20	142	20	9	30
15.0 do 18.0 °C	74	5	41	6	0	0
18.0 do 21.0 °C	5	0	1	0	0	0
21.0 do 24.0 °C	0	0	0	0	0	0
24.0 do 27.0 °C	0	0	0	0	0	0
27.0 do 30.0 °C	0	0	0	0	0	0
30.0 do 50.0 °C	0	0	0	0	0	0
Skupaj	1439	100	719	100	30	100

REL. VLAŽNOST	Čas. interval - 30 min		Čas. interval - URA		Čas. interval - DAN	
	št. primerov	delež - %	št. primerov	delež - %	št. primerov	delež - %
0.0 do 20.0 %	0	0	0	0	0	0
20.0 do 30.0 %	0	0	0	0	0	0
30.0 do 40.0 %	1	0	0	0	0	0
40.0 do 50.0 %	14	1	8	1	0	0
50.0 do 60.0 %	34	2	13	2	0	0
60.0 do 70.0 %	125	9	65	9	2	7
70.0 do 80.0 %	237	16	122	17	5	17
80.0 do 90.0 %	393	27	198	28	13	43
90.0 do 100.0 %	635	44	313	44	10	33
Skupaj	1439	100	719	100	30	100

URNE VREDNOSTI - Temperatura zraka

TE Šoštanj (Velenje)

01.11.2018 do 01.12.2018

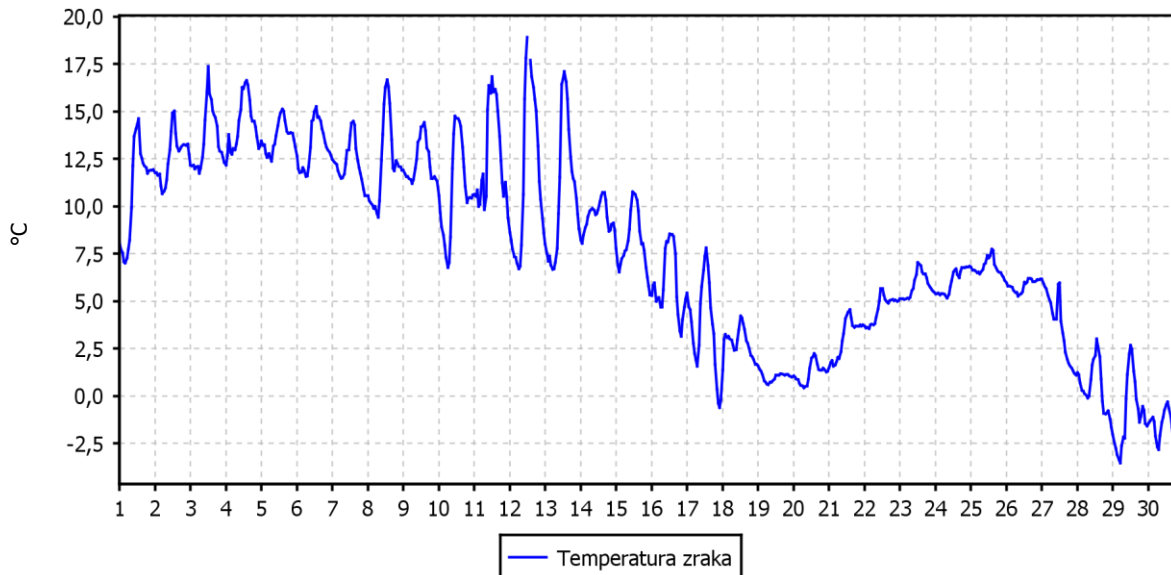

URNE VREDNOSTI - Relativna vlaga v zraku

TE Šoštanj (Velenje)

01.11.2018 do 01.12.2018

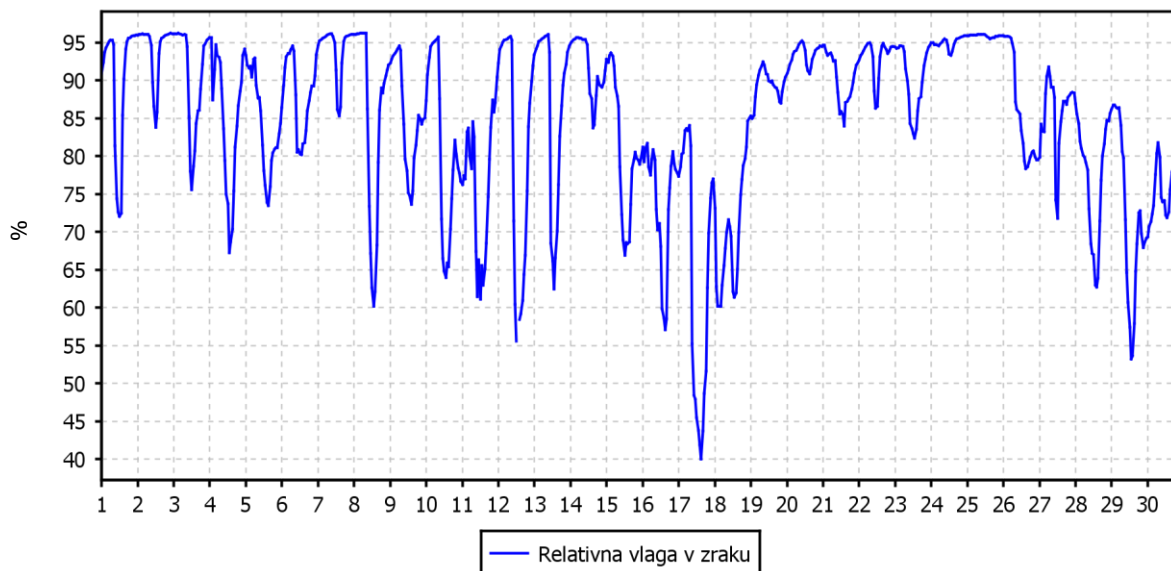

TEMPERATURA ZRAKA

TE Šoštanj (Velenje)

01.01.2018 do 01.01.2019

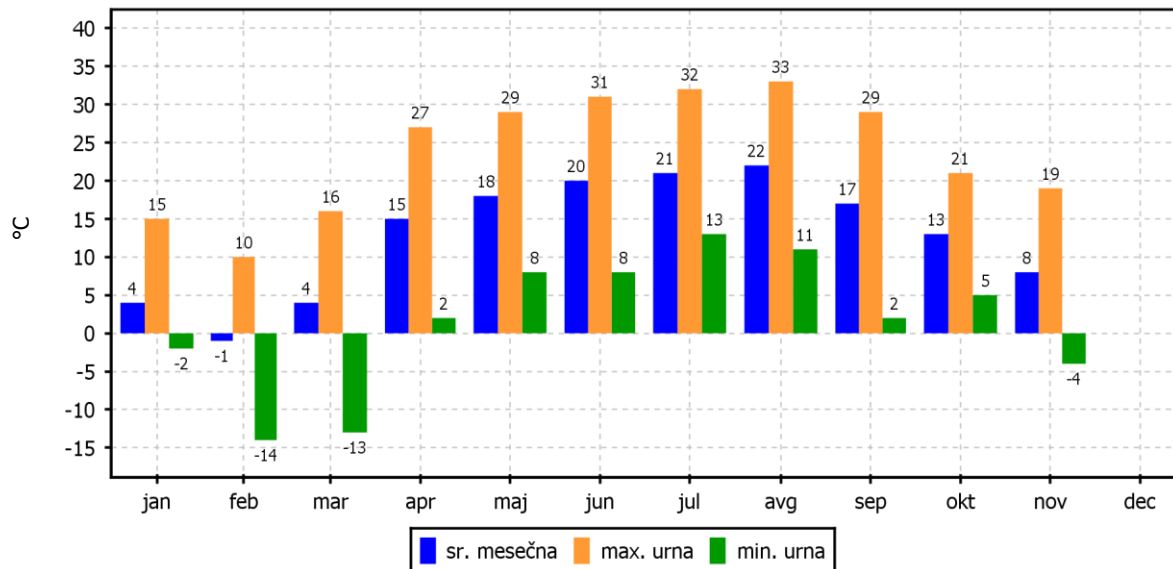

2.2.6 Pregled temperature in relativne vlage v zraku – Lokovica – Veliki vrh

Lokacija: TE Šoštanj
 Postaja: Lokovica – Veliki vrh
 Obdobje meritev: 01.11.2018 do 01.12.2018

	TEMPERATURA		RELATIVNA VLAGA	
Razpoložljivih polurnih podatkov	1440	100%	1440	100%
Maksimalna urna vrednost	17 °C	12.11.2018 13:00:00	100%	20.11.2018 18:00:00
Maksimalna dnevna vrednost	13 °C	12.11.2018	99%	19.11.2018
Minimalna urna vrednost	-4 °C	30.11.2018 07:00:00	33%	17.11.2018 15:00:00
Minimalna dnevna vrednost	-3 °C	30.11.2018	55%	17.11.2018
Srednja vrednost v obdobju	7 °C		88%	

TEMPERATURA	Čas. interval - 30 min		Čas. interval - URA		Čas. interval - DAN	
	št. primerov	delež - %	št. primerov	delež - %	št. primerov	delež - %
-50.0 do 0.0 °C	201	14	100	14	5	17
0.0 do 3.0 °C	199	14	99	14	4	13
3.0 do 6.0 °C	292	20	147	20	6	20
6.0 do 9.0 °C	138	10	69	10	2	7
9.0 do 12.0 °C	328	23	166	23	8	27
12.0 do 15.0 °C	258	18	126	18	5	17
15.0 do 18.0 °C	24	2	13	2	0	0
18.0 do 21.0 °C	0	0	0	0	0	0
21.0 do 24.0 °C	0	0	0	0	0	0
24.0 do 27.0 °C	0	0	0	0	0	0
27.0 do 30.0 °C	0	0	0	0	0	0
30.0 do 50.0 °C	0	0	0	0	0	0
Skupaj	1440	100	720	100	30	100

REL. VLAŽNOST	Čas. interval - 30 min		Čas. interval - URA		Čas. interval - DAN	
	št. primerov	delež - %	št. primerov	delež - %	št. primerov	delež - %
0.0 do 20.0 %	0	0	0	0	0	0
20.0 do 30.0 %	0	0	0	0	0	0
30.0 do 40.0 %	10	1	5	1	0	0
40.0 do 50.0 %	16	1	8	1	0	0
50.0 do 60.0 %	63	4	29	4	1	3
60.0 do 70.0 %	122	8	61	8	1	3
70.0 do 80.0 %	157	11	79	11	5	17
80.0 do 90.0 %	154	11	80	11	7	23
90.0 do 100.0 %	918	64	458	64	16	53
Skupaj	1440	100	720	100	30	100

URNE VREDNOSTI - Temperatura zraka

TE Šoštanj (Lokovica - Veliki vrh)
01.11.2018 do 01.12.2018

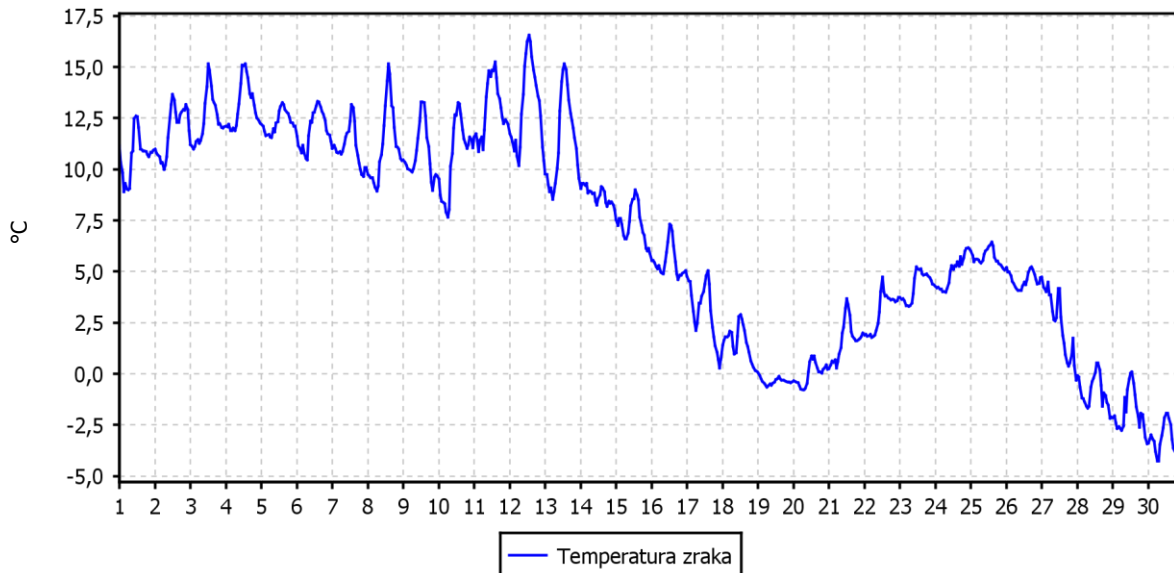

URNE VREDNOSTI - Relativna vlaga v zraku

TE Šoštanj (Lokovica - Veliki vrh)
01.11.2018 do 01.12.2018

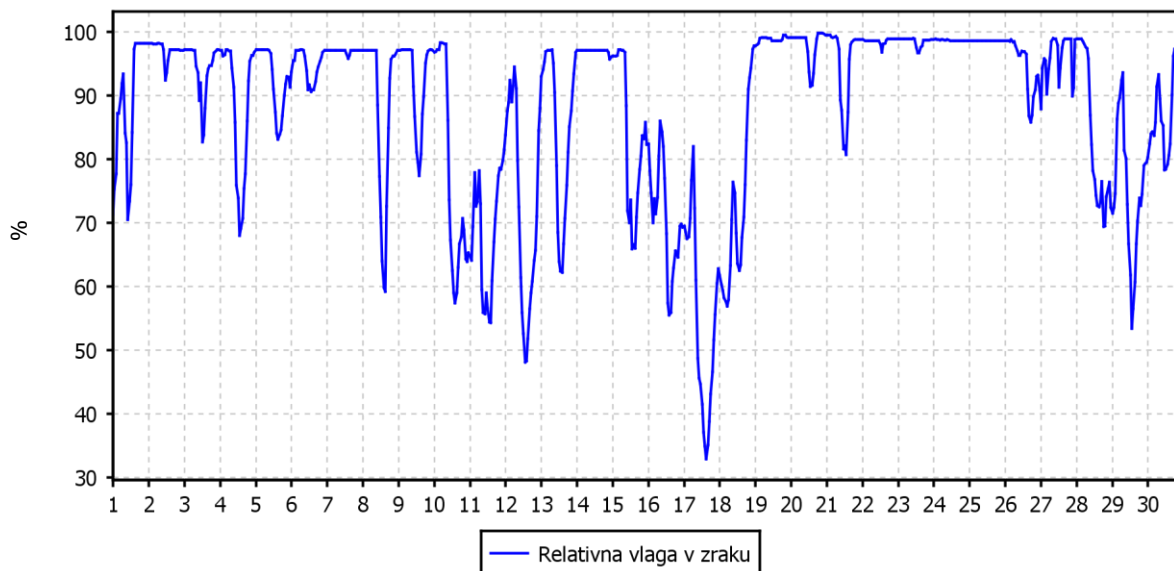

TEMPERATURA ZRAKA

TE Šoštanj (Lokovica - Veliki vrh)

01.01.2018 do 01.01.2019

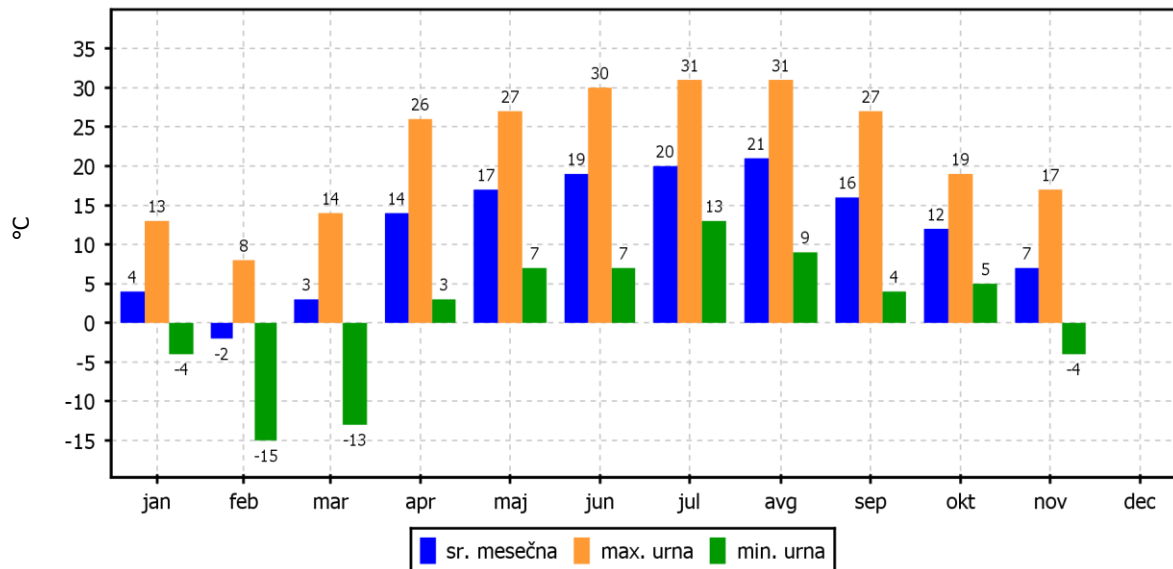

2.2.7 Pregled temperature in relativne vlage v zraku – Škale

Lokacija: TE Šoštanj
 Postaja: Škale
 Obdobje meritev: 01.11.2018 do 01.12.2018

	TEMPERATURA		RELATIVNA VLAGA	
Razpoložljivih polurnih podatkov	1440	100%	1277	89%
Maksimalna urna vrednost	17 °C	12.11.2018 13:00:00	101%	25.11.2018 15:00:00
Maksimalna dnevna vrednost	13 °C	04.11.2018	101%	25.11.2018
Minimalna urna vrednost	-4 °C	30.11.2018 07:00:00	45%	17.11.2018 15:00:00
Minimalna dnevna vrednost	-3 °C	30.11.2018	73%	17.11.2018
Srednja vrednost v obdobju	7 °C		96%	

TEMPERATURA	Čas. interval - 30 min		Čas. interval - URA		Čas. interval - DAN	
	št. primerov	delež - %	št. primerov	delež - %	št. primerov	delež - %
-50.0 do 0.0 °C	176	12	86	12	5	17
0.0 do 3.0 °C	215	15	110	15	3	10
3.0 do 6.0 °C	326	23	164	23	7	23
6.0 do 9.0 °C	174	12	84	12	2	7
9.0 do 12.0 °C	298	21	153	21	9	30
12.0 do 15.0 °C	205	14	100	14	4	13
15.0 do 18.0 °C	46	3	23	3	0	0
18.0 do 21.0 °C	0	0	0	0	0	0
21.0 do 24.0 °C	0	0	0	0	0	0
24.0 do 27.0 °C	0	0	0	0	0	0
27.0 do 30.0 °C	0	0	0	0	0	0
30.0 do 50.0 °C	0	0	0	0	0	0
Skupaj	1440	100	720	100	30	100

REL. VLAŽNOST	Čas. interval - 30 min		Čas. interval - URA		Čas. interval - DAN	
	št. primerov	delež - %	št. primerov	delež - %	št. primerov	delež - %
0.0 do 20.0 %	0	0	0	0	0	0
20.0 do 30.0 %	0	0	0	0	0	0
30.0 do 40.0 %	0	0	0	0	0	0
40.0 do 50.0 %	7	1	4	1	0	0
50.0 do 60.0 %	11	1	6	1	0	0
60.0 do 70.0 %	9	1	3	0	0	0
70.0 do 80.0 %	36	3	18	3	1	4
80.0 do 90.0 %	53	4	29	5	1	4
90.0 do 100.0 %	1161	91	567	90	26	93
Skupaj	1277	100	627	100	28	100

URNE VREDNOSTI - Temperatura zraka

TE Šoštanj (Škale)

01.11.2018 do 01.12.2018

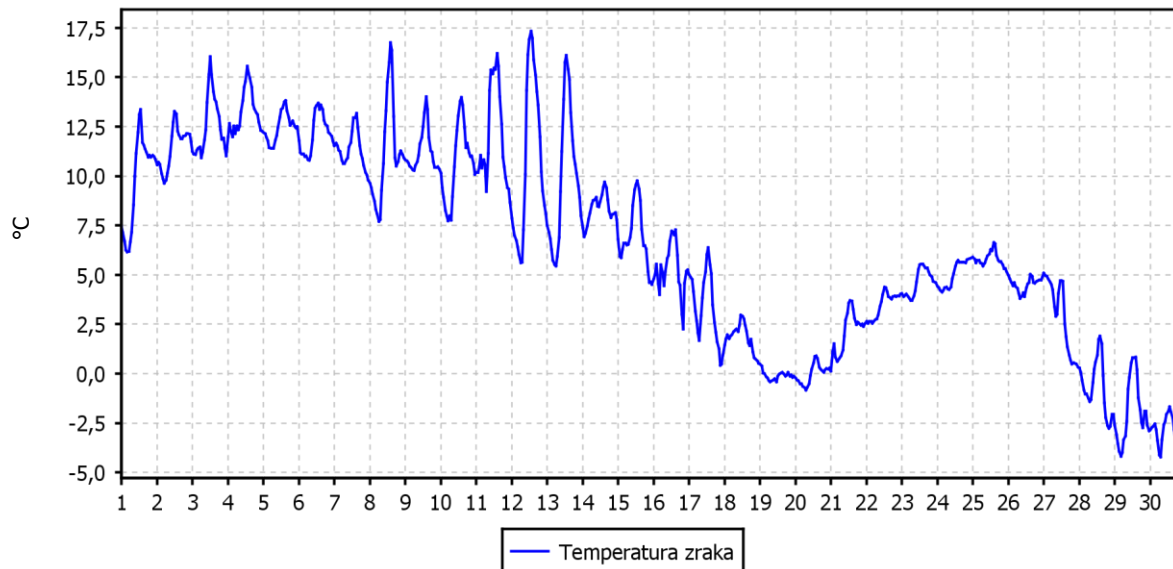

URNE VREDNOSTI - Relativna vlaga v zraku

TE Šoštanj (Škale)

01.11.2018 do 01.12.2018

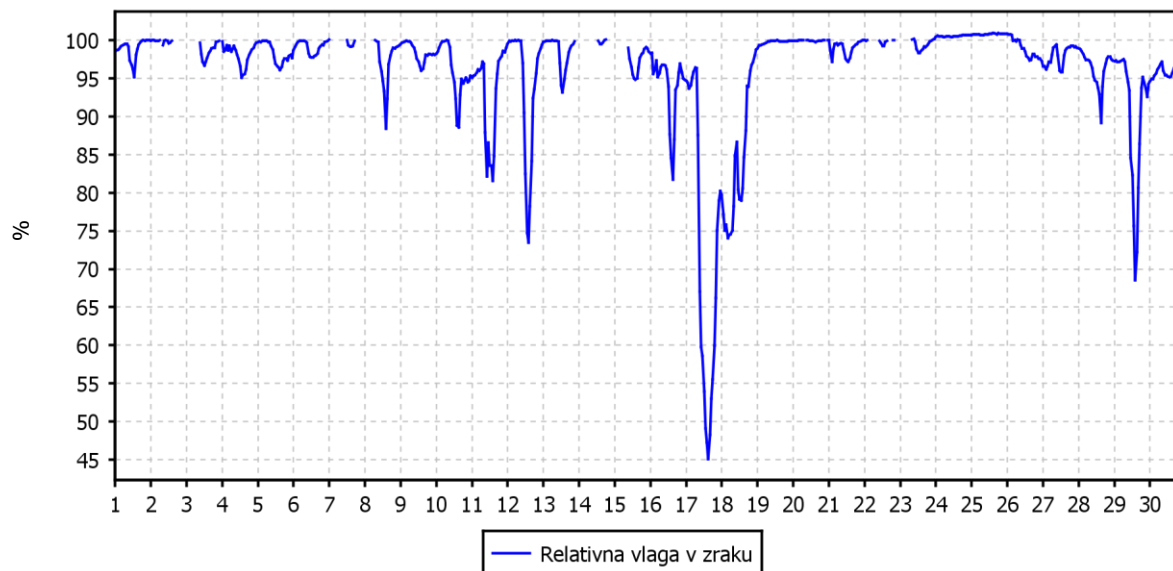

TEMPERATURA ZRAKA

TE Šoštanj (Škale)

01.01.2018 do 01.01.2019

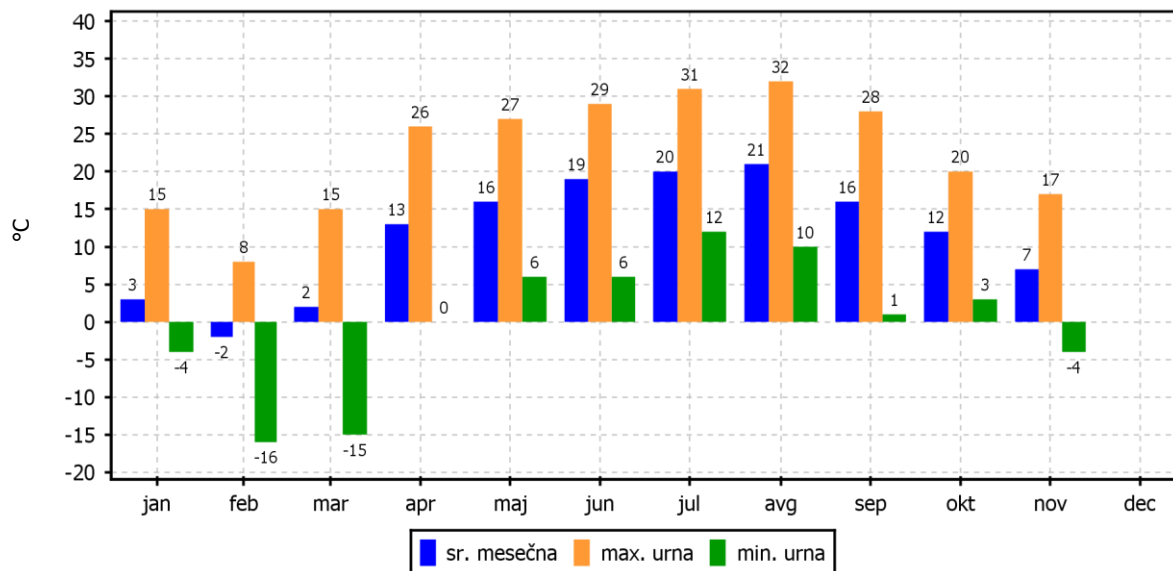

2.2.8 Pregled temperature in relativne vlage v zraku – Pesje

Lokacija: TE Šoštanj
 Postaja: Pesje
 Obdobje meritev: 01.11.2018 do 01.12.2018

	TEMPERATURA		RELATIVNA VLAGA	
Razpoložljivih polurnih podatkov	1439	100%	1437	100%
Maksimalna urna vrednost	17 °C	12.11.2018 12:00:00	101%	08.11.2018 04:00:00
Maksimalna dnevna vrednost	14 °C	04.11.2018	100%	25.11.2018
Minimalna urna vrednost	-4 °C	30.11.2018 06:00:00	45%	17.11.2018 15:00:00
Minimalna dnevna vrednost	-2 °C	30.11.2018	79%	17.11.2018
Srednja vrednost v obdobju	7 °C		98%	

TEMPERATURA	Čas. interval - 30 min		Čas. interval - URA		Čas. interval - DAN	
	št. primerov	delež - %	št. primerov	delež - %	št. primerov	delež - %
-50.0 do 0.0 °C	133	9	64	9	3	10
0.0 do 3.0 °C	244	17	122	17	4	13
3.0 do 6.0 °C	291	20	150	21	7	23
6.0 do 9.0 °C	220	15	110	15	3	10
9.0 do 12.0 °C	271	19	134	19	9	30
12.0 do 15.0 °C	229	16	114	16	4	13
15.0 do 18.0 °C	51	4	25	3	0	0
18.0 do 21.0 °C	0	0	0	0	0	0
21.0 do 24.0 °C	0	0	0	0	0	0
24.0 do 27.0 °C	0	0	0	0	0	0
27.0 do 30.0 °C	0	0	0	0	0	0
30.0 do 50.0 °C	0	0	0	0	0	0
Skupaj	1439	100	719	100	30	100

REL. VLAŽNOST	Čas. interval - 30 min		Čas. interval - URA		Čas. interval - DAN	
	št. primerov	delež - %	št. primerov	delež - %	št. primerov	delež - %
0.0 do 20.0 %	0	0	0	0	0	0
20.0 do 30.0 %	0	0	0	0	0	0
30.0 do 40.0 %	0	0	0	0	0	0
40.0 do 50.0 %	4	0	1	0	0	0
50.0 do 60.0 %	6	0	5	1	0	0
60.0 do 70.0 %	7	0	3	0	0	0
70.0 do 80.0 %	5	0	1	0	1	3
80.0 do 90.0 %	13	1	8	1	0	0
90.0 do 100.0 %	1402	98	699	97	29	97
Skupaj	1437	100	717	100	30	100

URNE VREDNOSTI - Temperatura zraka

TE Šoštanj (Pesje)

01.11.2018 do 01.12.2018

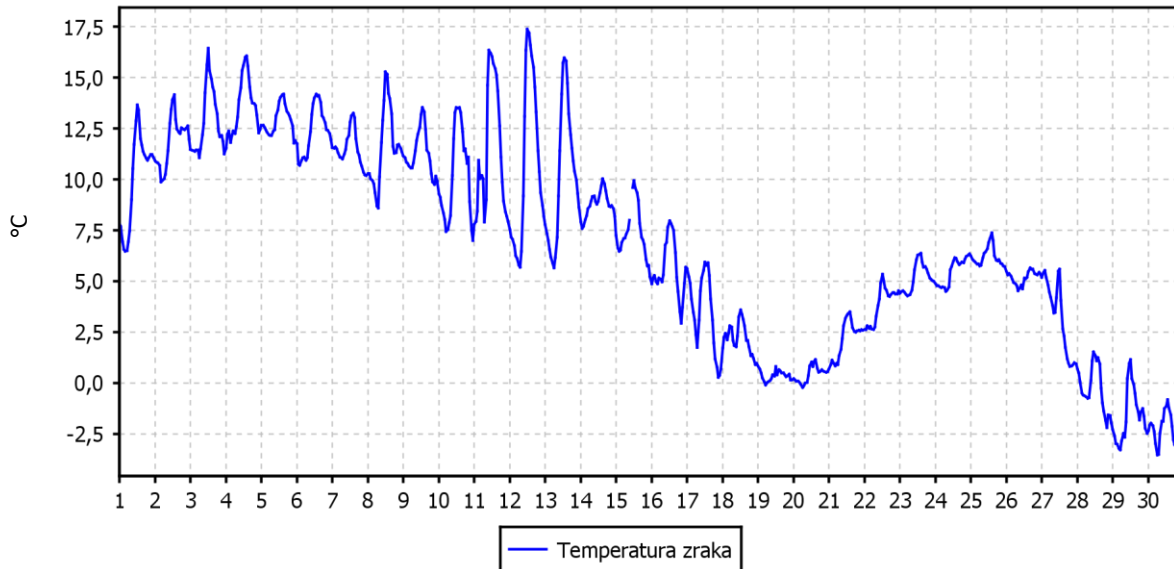

URNE VREDNOSTI - Relativna vlaga v zraku

TE Šoštanj (Pesje)

01.11.2018 do 01.12.2018

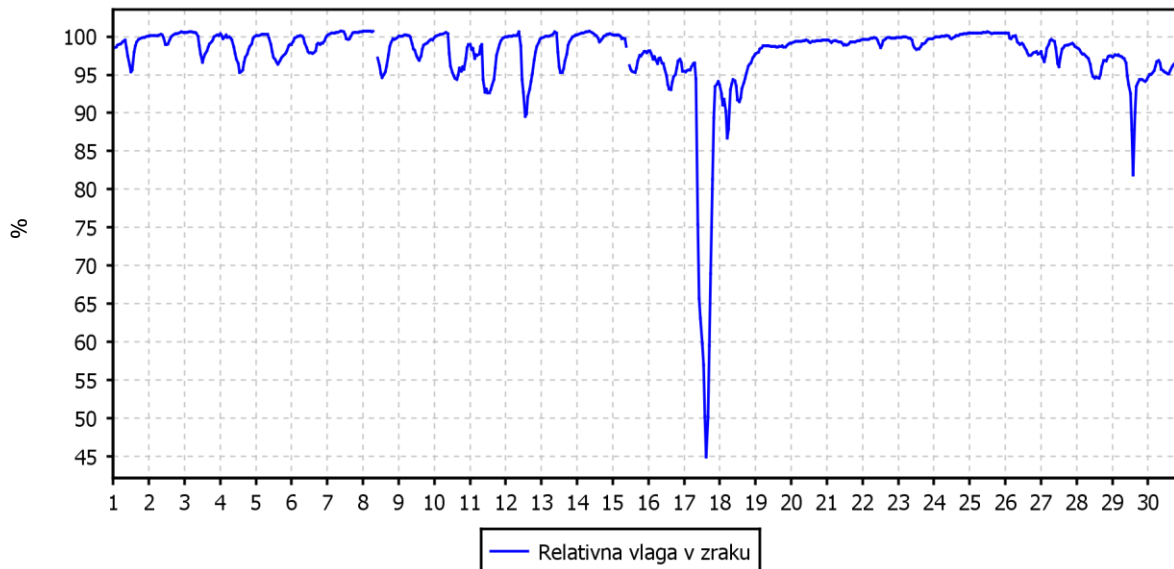

TEMPERATURA ZRAKA

TE Šoštanj (Pesje)

01.01.2018 do 01.01.2019

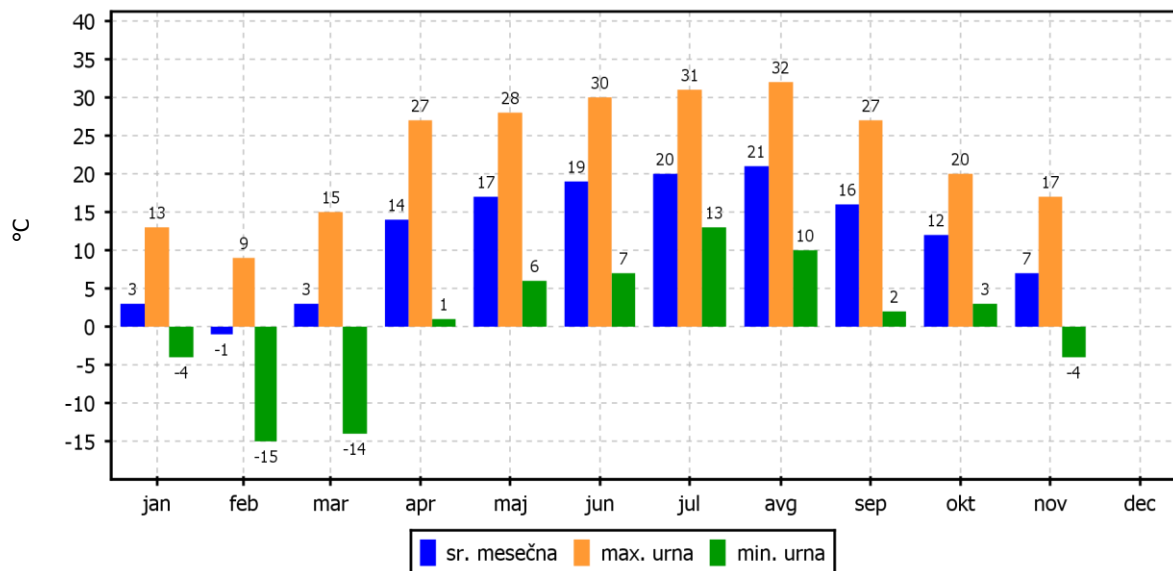

2.2.9 Pregled temperature in relativne vlage v zraku – Mobilna postaja

Lokacija: TE Šoštanj
Postaja: Mobilna postaja
Obdobje meritev: 01.11.2018 do 01.12.2018

	TEMPERATURA		RELATIVNA VLAGA	
Razpoložljivih polurnih podatkov	1440	100%	1440	100%
Maksimalna urna vrednost	17 °C	12.11.2018 13:00:00	103%	14.11.2018 09:00:00
Maksimalna dnevna vrednost	14 °C	04.11.2018	103%	14.11.2018
Minimalna urna vrednost	-3 °C	30.11.2018 21:00:00	42%	17.11.2018 14:00:00
Minimalna dnevna vrednost	-2 °C	30.11.2018	67%	17.11.2018
Srednja vrednost v obdobju	7 °C		94%	

TEMPERATURA	Čas. interval - 30 min		Čas. interval - URA		Čas. interval - DAN	
	št. primerov	delež - %	št. primerov	delež - %	št. primerov	delež - %
-50.0 do 0.0 °C	105	7	53	7	2	7
0.0 do 3.0 °C	213	15	106	15	5	17
3.0 do 6.0 °C	306	21	154	21	7	23
6.0 do 9.0 °C	256	18	128	18	2	7
9.0 do 12.0 °C	261	18	130	18	7	23
12.0 do 15.0 °C	245	17	122	17	7	23
15.0 do 18.0 °C	54	4	27	4	0	0
18.0 do 21.0 °C	0	0	0	0	0	0
21.0 do 24.0 °C	0	0	0	0	0	0
24.0 do 27.0 °C	0	0	0	0	0	0
27.0 do 30.0 °C	0	0	0	0	0	0
30.0 do 50.0 °C	0	0	0	0	0	0
Skupaj	1440	100	720	100	30	100

REL. VLAŽNOST	Čas. interval - 30 min		Čas. interval - URA		Čas. interval - DAN	
	št. primerov	delež - %	št. primerov	delež - %	št. primerov	delež - %
0.0 do 20.0 %	0	0	0	0	0	0
20.0 do 30.0 %	0	0	0	0	0	0
30.0 do 40.0 %	0	0	0	0	0	0
40.0 do 50.0 %	10	1	5	1	0	0
50.0 do 60.0 %	10	1	4	1	0	0
60.0 do 70.0 %	77	5	38	5	1	3
70.0 do 80.0 %	129	9	63	9	1	3
80.0 do 90.0 %	128	9	64	9	4	13
90.0 do 100.0 %	1086	75	546	76	24	80
Skupaj	1440	100	720	100	30	100

URNE VREDNOSTI - Temperatura zraka

TE Šoštanj (Mobilna postaja)
01.11.2018 do 01.12.2018

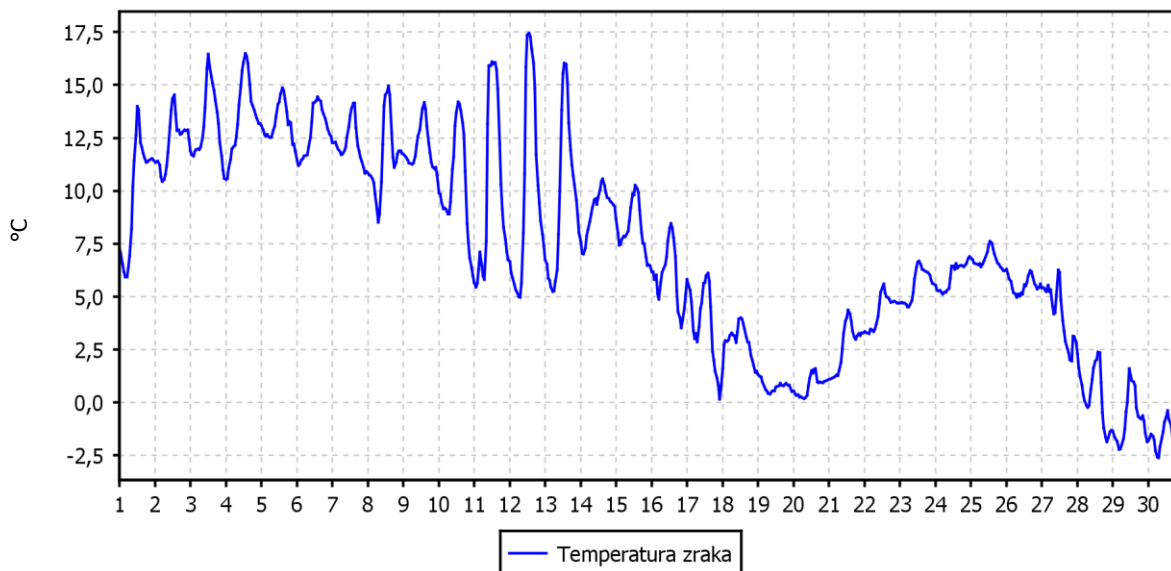

URNE VREDNOSTI - Relativna vlaga v zraku

TE Šoštanj (Mobilna postaja)
01.11.2018 do 01.12.2018

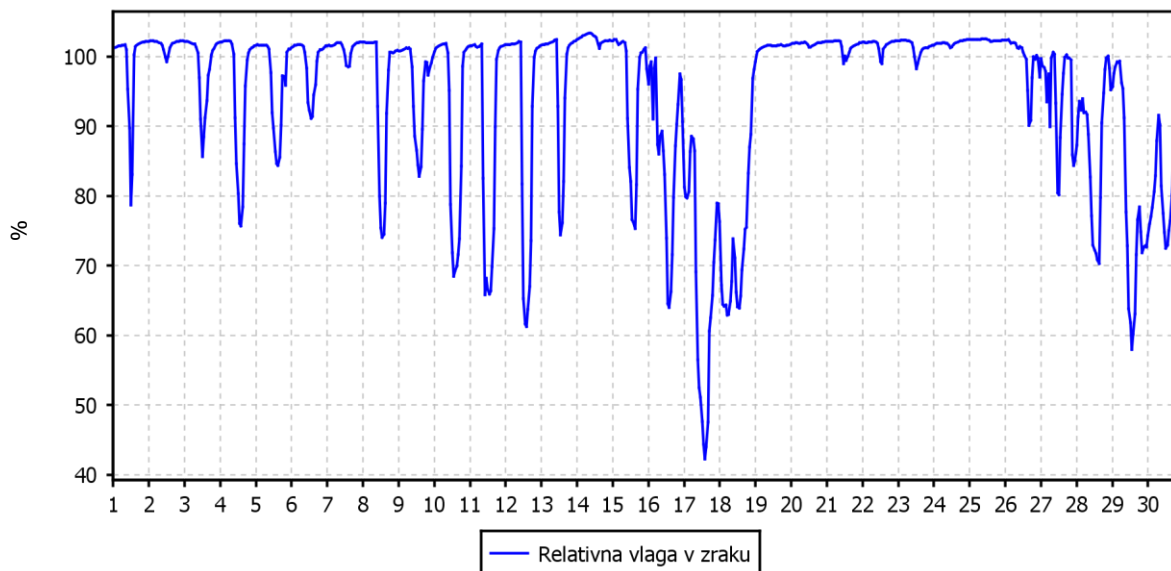

TEMPERATURA ZRAKA

TE Šoštanj (Mobilna postaja)

01.01.2018 do 01.01.2019

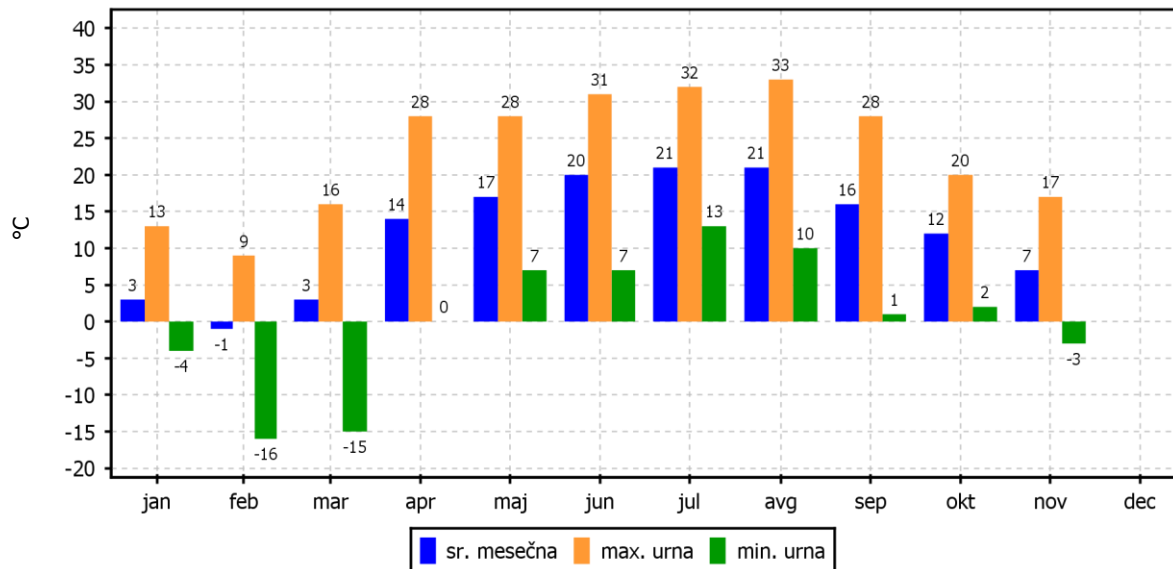

2.2.10 Pregled temperature in relativne vlage v zraku – Ugreznine

Lokacija: TE Šoštanj
 Postaja: Ugreznine
 Obdobje meritev: 01.11.2018 do 01.12.2018

	TEMPERATURA		RELATIVNA VLAGA	
Razpoložljivih polurnih podatkov	1440	100%	1440	100%
Maksimalna urna vrednost	17 °C	08.11.2018 15:00:00	98%	08.11.2018 08:00:00
Maksimalna dnevna vrednost	13 °C	04.11.2018	97%	25.11.2018
Minimalna urna vrednost	-4 °C	29.11.2018 04:00:00	41%	17.11.2018 14:00:00
Minimalna dnevna vrednost	-3 °C	30.11.2018	60%	17.11.2018
Srednja vrednost v obdobju	7 °C		87%	

TEMPERATURA	Čas. interval - 30 min		Čas. interval - URA		Čas. interval - DAN	
	št. primerov	delež - %	št. primerov	delež - %	št. primerov	delež - %
-50.0 do 0.0 °C	146	10	72	10	3	10
0.0 do 3.0 °C	234	16	118	16	4	13
3.0 do 6.0 °C	285	20	145	20	7	23
6.0 do 9.0 °C	234	16	116	16	3	10
9.0 do 12.0 °C	282	20	140	19	9	30
12.0 do 15.0 °C	207	14	102	14	4	13
15.0 do 18.0 °C	52	4	27	4	0	0
18.0 do 21.0 °C	0	0	0	0	0	0
21.0 do 24.0 °C	0	0	0	0	0	0
24.0 do 27.0 °C	0	0	0	0	0	0
27.0 do 30.0 °C	0	0	0	0	0	0
30.0 do 50.0 °C	0	0	0	0	0	0
Skupaj	1440	100	720	100	30	100

REL. VLAŽNOST	Čas. interval - 30 min		Čas. interval - URA		Čas. interval - DAN	
	št. primerov	delež - %	št. primerov	delež - %	št. primerov	delež - %
0.0 do 20.0 %	0	0	0	0	0	0
20.0 do 30.0 %	0	0	0	0	0	0
30.0 do 40.0 %	1	0	0	0	0	0
40.0 do 50.0 %	16	1	8	1	0	0
50.0 do 60.0 %	44	3	22	3	1	3
60.0 do 70.0 %	127	9	61	8	1	3
70.0 do 80.0 %	126	9	68	9	3	10
80.0 do 90.0 %	169	12	81	11	11	37
90.0 do 100.0 %	957	66	480	67	14	47
Skupaj	1440	100	720	100	30	100

URNE VREDNOSTI - Temperatura zraka

TE Šoštanj (Ugreznine)
01.11.2018 do 01.12.2018

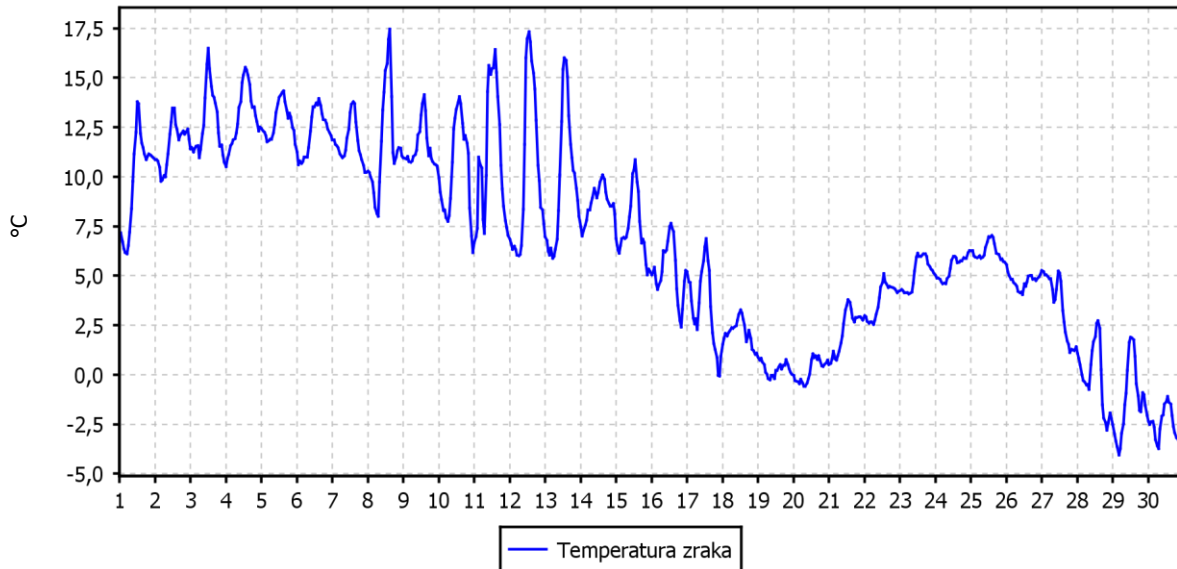

URNE VREDNOSTI - Relativna vlaga v zraku

TE Šoštanj (Ugreznine)
01.11.2018 do 01.12.2018

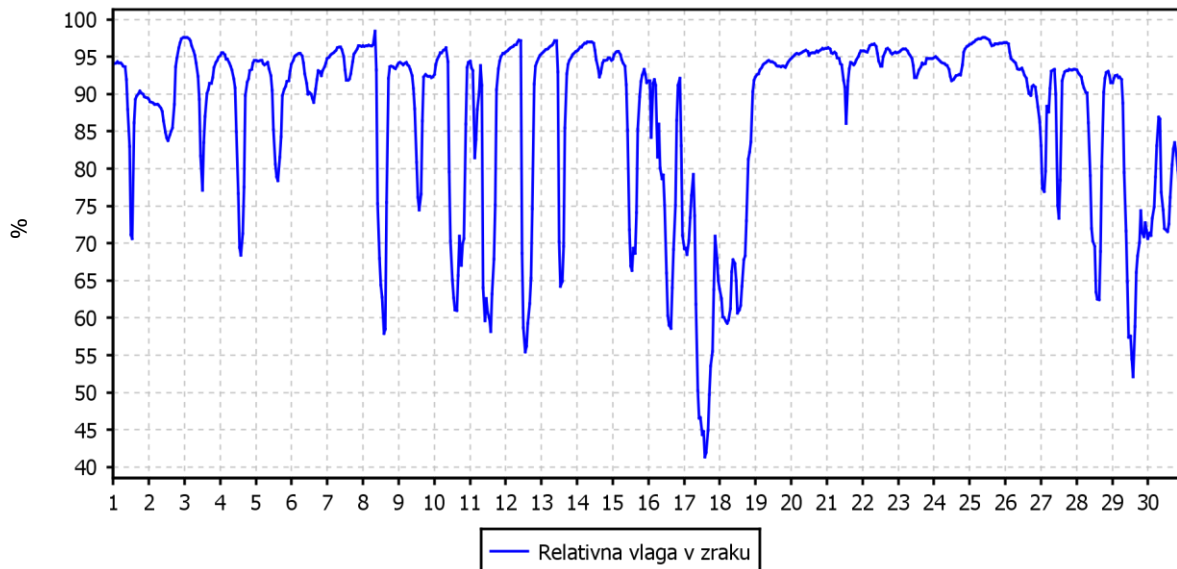

TEMPERATURA ZRAKA

TE Šoštanj (Ugreznine)

01.01.2018 do 01.01.2019

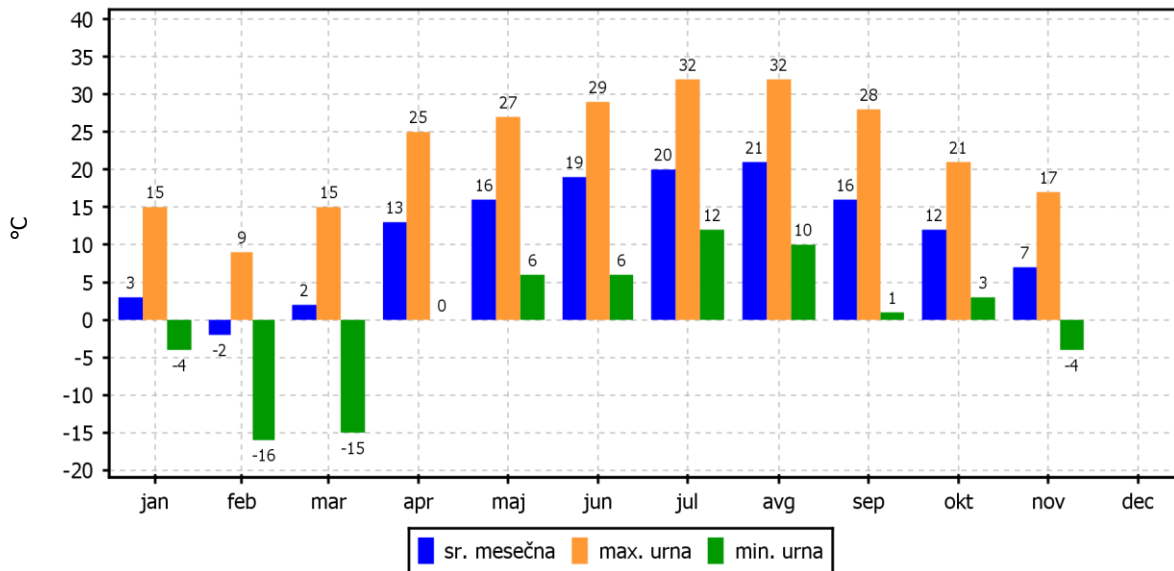

2.2.11 Pregled temperature in relativne vlage v zraku – Vmesno skladišče

Lokacija: TE Šoštanj
 Postaja: Vmesno skladišče
 Obdobje meritev: 01.11.2018 do 01.12.2018

	TEMPERATURA		RELATIVNA VLAGA	
Razpoložljivih polurnih podatkov	1440	100%	1440	100%
Maksimalna urna vrednost	18 °C	12.11.2018 13:00:00	95%	07.11.2018 23:00:00
Maksimalna dnevna vrednost	13 °C	04.11.2018	94%	25.11.2018
Minimalna urna vrednost	-3 °C	30.11.2018 07:00:00	51%	17.11.2018 15:00:00
Minimalna dnevna vrednost	-2 °C	30.11.2018	75%	17.11.2018
Srednja vrednost v obdobju	7 °C		91%	

TEMPERATURA	Čas. interval - 30 min		Čas. interval - URA		Čas. interval - DAN	
	št. primerov	delež - %	št. primerov	delež - %	št. primerov	delež - %
-50.0 do 0.0 °C	113	8	56	8	2	7
0.0 do 3.0 °C	209	15	104	14	5	17
3.0 do 6.0 °C	312	22	156	22	7	23
6.0 do 9.0 °C	247	17	125	17	3	10
9.0 do 12.0 °C	273	19	135	19	8	27
12.0 do 15.0 °C	228	16	115	16	5	17
15.0 do 18.0 °C	54	4	27	4	0	0
18.0 do 21.0 °C	4	0	2	0	0	0
21.0 do 24.0 °C	0	0	0	0	0	0
24.0 do 27.0 °C	0	0	0	0	0	0
27.0 do 30.0 °C	0	0	0	0	0	0
30.0 do 50.0 °C	0	0	0	0	0	0
Skupaj	1440	100	720	100	30	100

REL. VLAŽNOST	Čas. interval - 30 min		Čas. interval - URA		Čas. interval - DAN	
	št. primerov	delež - %	št. primerov	delež - %	št. primerov	delež - %
0.0 do 20.0 %	0	0	0	0	0	0
20.0 do 30.0 %	0	0	0	0	0	0
30.0 do 40.0 %	0	0	0	0	0	0
40.0 do 50.0 %	0	0	0	0	0	0
50.0 do 60.0 %	9	1	5	1	0	0
60.0 do 70.0 %	19	1	9	1	0	0
70.0 do 80.0 %	74	5	35	5	2	7
80.0 do 90.0 %	128	9	68	9	4	13
90.0 do 100.0 %	1210	84	603	84	24	80
Skupaj	1440	100	720	100	30	100

URNE VREDNOSTI - Temperatura zraka

TE Šoštanj (Vmesno skladišče)
01.11.2018 do 01.12.2018

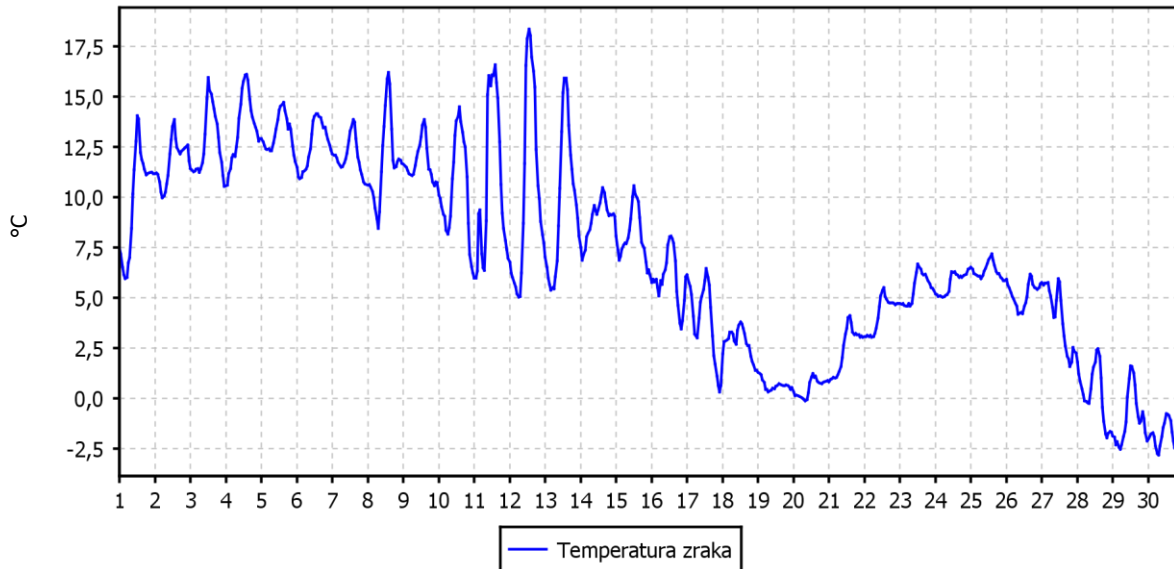

URNE VREDNOSTI - Relativna vlaga v zraku

TE Šoštanj (Vmesno skladišče)
01.11.2018 do 01.12.2018

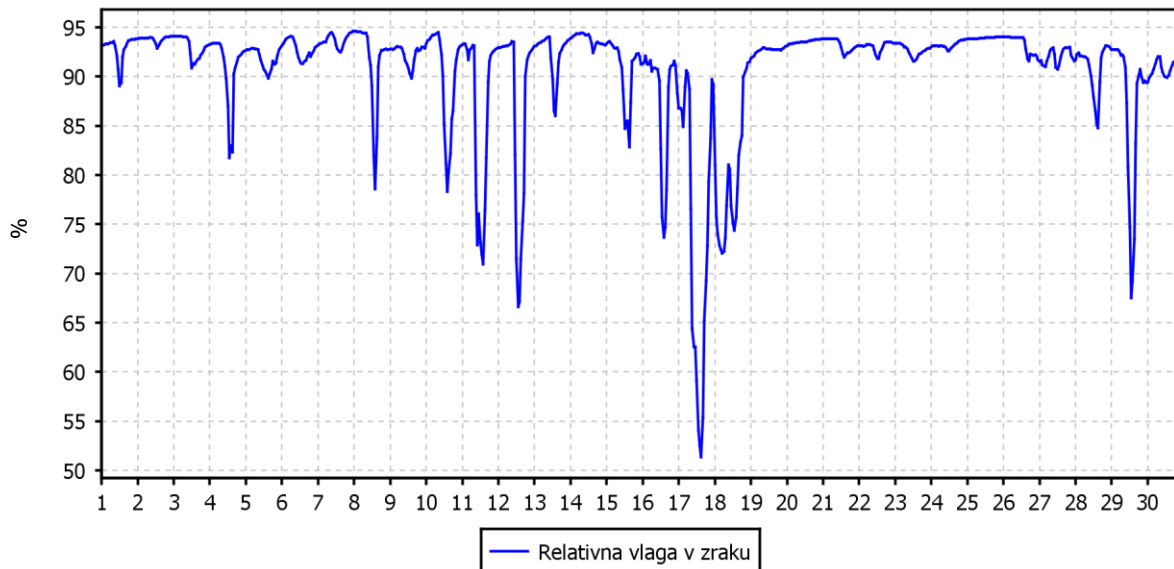

TEMPERATURA ZRAKA

TE Šoštanj (Vmesno skladišče)

01.01.2018 do 01.01.2019

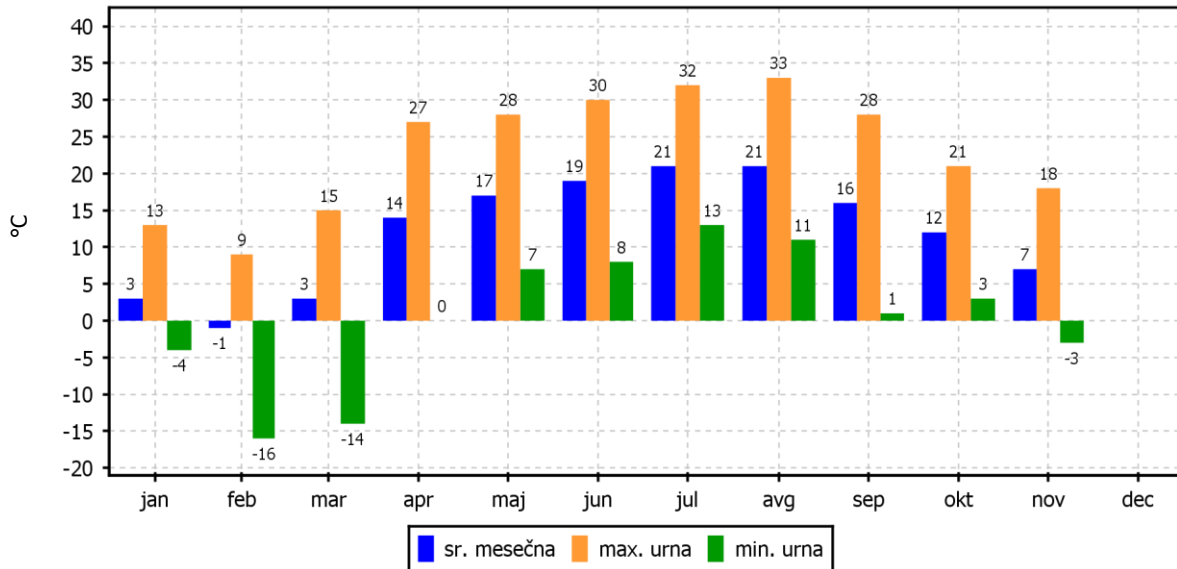

2.2.12 Pregled hitrosti in smeri vetra – Šoštanj

Lokacija: TE Šoštanj
 Postaja: Šoštanj
 Obdobje meritev: 01.11.2018 do 01.12.2018

Razpoložljivih polurnih podatkov:	1440	100%
Maksimalna polurna hitrost:	4 m/s	11.11.2018 10:00:00
Maksimalna urna hitrost:	4 m/s	17.11.2018 12:00:00
Minimalna polurna hitrost:	0 m/s	09.11.2018 18:00:00
Minimalna urna hitrost:	0 m/s	25.11.2018 17:00:00
Srednja hitrost v obdobju:	1 m/s	
Brezvetrje (0,0-0,1 m/s):	0	

Od (m/s)	0.1	0.2	0.5	0.7	1.0	1.5	2.0	3.0	5.0	7.0	10.0	vsota	delež
Do vklj. (m/s)	0.2	0.5	0.7	1.0	1.5	2.0	3.0	5.0	7.0	10.0	∞		
	frek.	frek.	frek.	frek.	frek.	frek.	frek.	frek.	frek.	frek.	frek.	frek.	‰
N	0	27	11	5	6	3	0	1	0	0	0	53	37
NNE	0	19	14	6	2	6	18	4	0	0	0	69	48
NE	2	24	8	2	1	3	0	0	0	0	0	40	28
ENE	0	47	13	8	2	0	0	0	0	0	0	70	49
E	3	125	86	35	7	0	0	0	0	0	0	256	178
ESE	1	78	89	31	7	0	0	0	0	0	0	206	143
SE	0	50	30	30	17	4	5	2	0	0	0	138	96
SSE	5	25	18	8	13	12	21	5	0	0	0	107	74
S	4	18	14	4	6	5	8	0	0	0	0	59	41
SSW	1	14	13	7	9	5	4	1	0	0	0	54	38
SW	0	22	12	9	9	1	1	0	0	0	0	54	38
WSW	0	14	12	17	3	4	1	0	0	0	0	51	35
W	0	23	18	29	7	0	0	0	0	0	0	77	53
WNW	0	19	35	30	10	0	0	0	0	0	0	94	65
NW	1	14	19	18	4	1	0	0	0	0	0	57	40
NNW	1	19	11	7	9	3	3	2	0	0	0	55	38
SKUPAJ	18	538	403	246	112	47	61	15	0	0	0	1440	1000

URNE VREDNOSTI - Hitrost vetra

TE Šoštanj (Šoštanj)

01.11.2018 do 01.12.2018

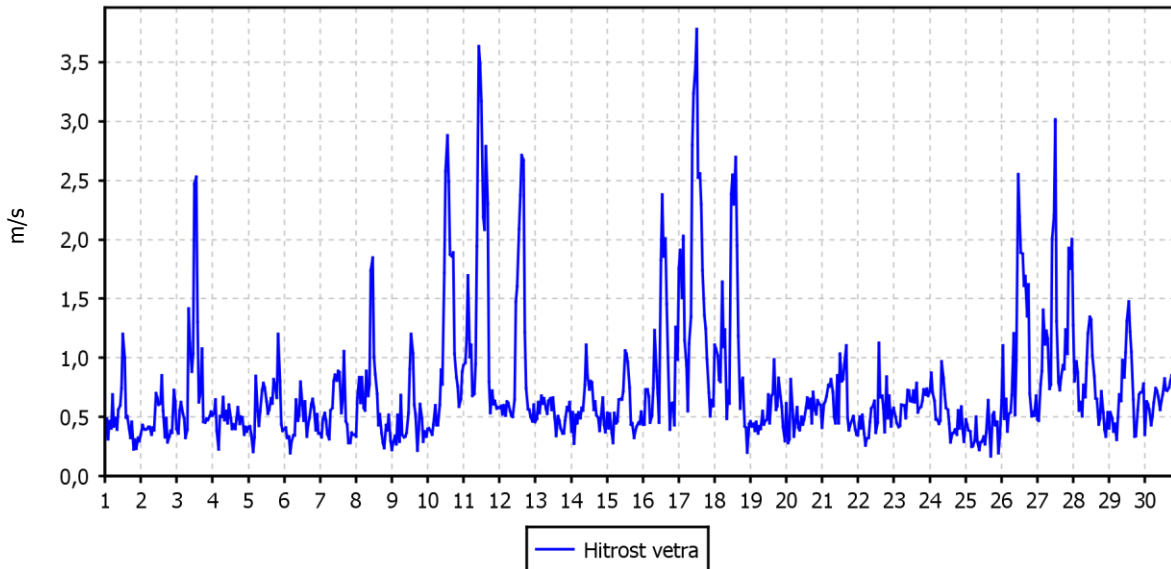

ROŽA VETROV

TE Šoštanj (Šoštanj)

01.11.2018 do 01.12.2018

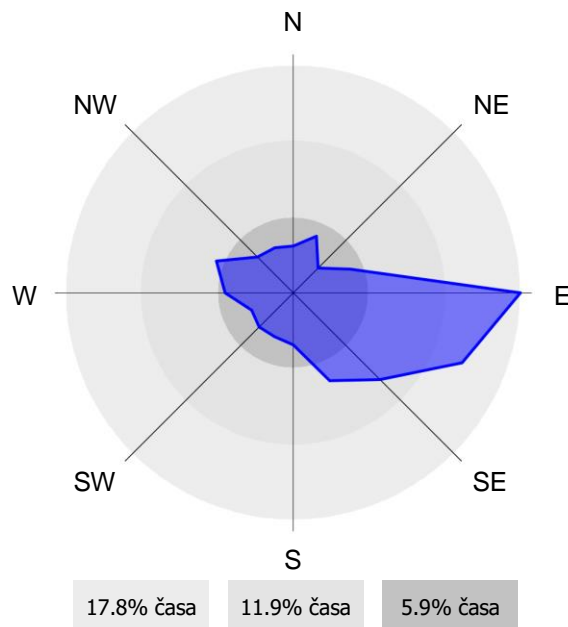

2.2.13 Pregled hitrosti in smeri vetra – Topolšica

Lokacija: TE Šoštanj
Postaja: Topolšica
Obdobje meritev: 01.11.2018 do 01.12.2018

Razpoložljivih polurnih podatkov:	1440	100%
Maksimalna polurna hitrost:	3 m/s	11.11.2018 11:30:00
Maksimalna urna hitrost:	3 m/s	11.11.2018 11:00:00
Minimalna polurna hitrost:	0 m/s	13.11.2018 14:00:00
Minimalna urna hitrost:	0 m/s	13.11.2018 14:00:00
Srednja hitrost v obdobju:	0 m/s	
Brezvetrje (0,0-0,1 m/s):	0	

Od (m/s)	0.1	0.2	0.5	0.7	1.0	1.5	2.0	3.0	5.0	7.0	10.0	vsota	delež
Do vklj. (m/s)	0.2	0.5	0.7	1.0	1.5	2.0	3.0	5.0	7.0	10.0	∞		
	frek.	frek.	frek.	frek.	frek.	frek.	frek.	frek.	frek.	frek.	frek.	frek.	‰
N	94	143	1	0	0	0	0	0	0	0	0	238	165
NNE	17	53	4	1	0	0	0	0	0	0	0	75	52
NE	14	47	8	2	1	0	0	0	0	0	0	72	50
ENE	20	24	11	3	3	0	0	0	0	0	0	61	42
E	8	23	3	2	2	5	0	0	0	0	0	43	30
ESE	5	16	5	8	9	5	4	0	0	0	0	52	36
SE	1	5	0	2	3	3	0	0	0	0	0	14	10
SSE	1	14	1	2	6	2	0	0	0	0	0	26	18
S	8	21	0	0	0	0	0	0	0	0	0	29	20
SSW	25	49	1	0	0	0	0	0	0	0	0	75	52
SW	53	107	9	9	5	5	7	1	0	0	0	196	136
WSW	74	141	10	8	0	4	5	0	0	0	0	242	168
W	21	69	8	4	2	0	0	0	0	0	0	104	72
WNW	8	41	4	3	0	0	0	0	0	0	0	56	39
NW	16	52	5	0	0	0	0	0	0	0	0	73	51
NNW	24	57	2	1	0	0	0	0	0	0	0	84	58
SKUPAJ	389	862	72	45	31	24	16	1	0	0	0	1440	1000

URNE VREDNOSTI - Hitrost vetra

TE Šoštanj (Topolšica)
01.11.2018 do 01.12.2018

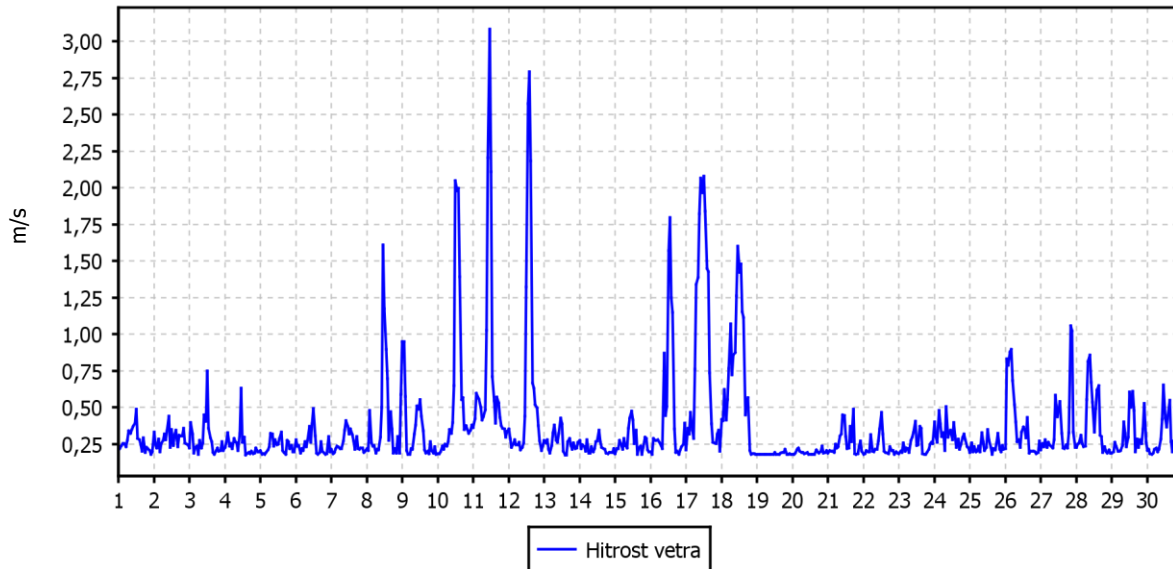

ROŽA VETROV

TE Šoštanj (Topolšica)
01.11.2018 do 01.12.2018

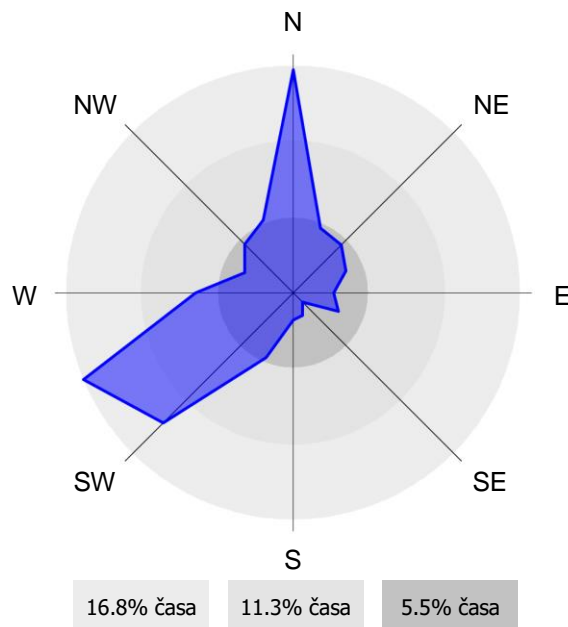

2.2.14 Pregled hitrosti in smeri vetra – Zavodnje

Lokacija: TE Šoštanj
 Postaja: Zavodnje
 Obdobje meritev: 01.11.2018 do 01.12.2018

Razpoložljivih polurnih podatkov:	1440	100%
Maksimalna polurna hitrost:	3 m/s	26.11.2018 04:00:00
Maksimalna urna hitrost:	3 m/s	26.11.2018 04:00:00
Minimalna polurna hitrost:	0 m/s	30.11.2018 06:30:00
Minimalna urna hitrost:	0 m/s	22.11.2018 06:00:00
Srednja hitrost v obdobju:	1 m/s	
Brezvetrje (0,0-0,1 m/s):	0	

Od (m/s)	0.1	0.2	0.5	0.7	1.0	1.5	2.0	3.0	5.0	7.0	10.0	vsota	delež
Do vklj. (m/s)	0.2	0.5	0.7	1.0	1.5	2.0	3.0	5.0	7.0	10.0	∞		
	frek.	frek.	frek.	frek.	frek.	frek.	frek.	frek.	frek.	frek.	frek.	frek.	‰
N	0	6	4	21	36	17	8	1	0	0	0	93	65
NNE	0	3	16	20	19	16	6	1	0	0	0	81	56
NE	0	6	11	13	7	6	1	1	0	0	0	45	31
ENE	0	3	10	11	13	6	3	0	0	0	0	46	32
E	0	9	6	6	11	5	2	1	0	0	0	40	28
ESE	0	10	11	17	17	14	7	0	0	0	0	76	53
SE	0	17	14	12	22	14	8	0	0	0	0	87	60
SSE	0	9	10	28	27	16	5	0	0	0	0	95	66
S	1	15	24	40	51	14	3	0	0	0	0	148	103
SSW	0	8	18	45	68	7	1	0	0	0	0	147	102
SW	0	15	14	17	22	7	2	0	0	0	0	77	53
WSW	0	2	20	21	17	6	1	0	0	0	0	67	47
W	0	5	9	22	16	5	2	0	0	0	0	59	41
WNW	0	8	27	50	69	23	5	0	0	0	0	182	126
NW	0	10	20	21	43	14	5	0	0	0	0	113	78
NNW	0	5	8	29	24	9	9	0	0	0	0	84	58
SKUPAJ	1	131	222	373	462	179	68	4	0	0	0	1440	1000

URNE VREDNOSTI - Hitrost vetra

TE Šoštanj (Zavodnje)
01.11.2018 do 01.12.2018

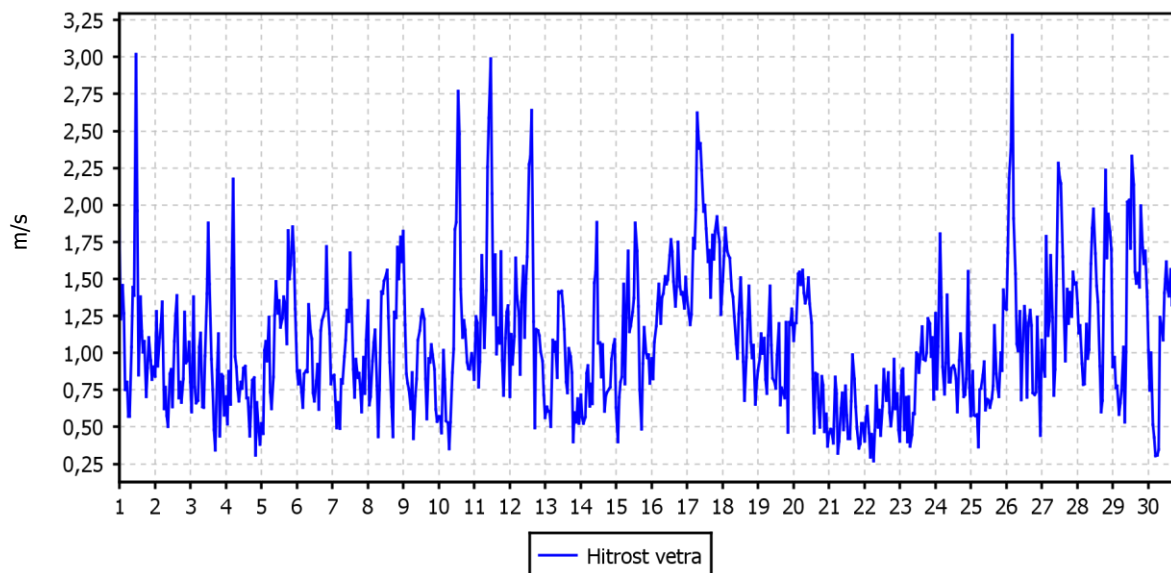

ROŽA VETROV

TE Šoštanj (Zavodnje)
01.11.2018 do 01.12.2018

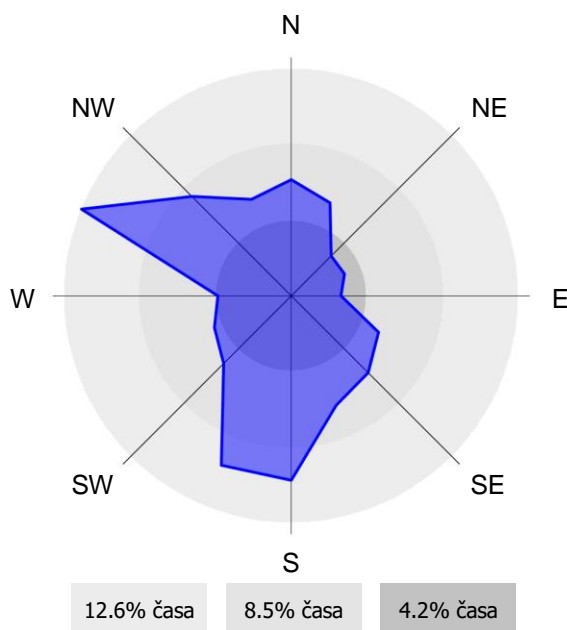

2.2.15 Pregled hitrosti in smeri vetra – Graška gora

Lokacija: TE Šoštanj
Postaja: Graška gora
Obdobje meritev: 01.11.2018 do 01.12.2018

Razpoložljivih polurnih podatkov:	1440	100%
Maksimalna polurna hitrost:	9 m/s	21.11.2018 01:30:00
Maksimalna urna hitrost:	9 m/s	21.11.2018 01:00:00
Minimalna polurna hitrost:	0 m/s	19.11.2018 07:30:00
Minimalna urna hitrost:	0 m/s	30.11.2018 07:00:00
Srednja hitrost v obdobju:	2 m/s	
Brezvetrje (0,0-0,1 m/s):	0	

Od (m/s)	0.1	0.2	0.5	0.7	1.0	1.5	2.0	3.0	5.0	7.0	10.0	vsota	delež
Do vklj. (m/s)	0.2	0.5	0.7	1.0	1.5	2.0	3.0	5.0	7.0	10.0	∞		
	frek.	frek.	frek.	frek.	frek.	frek.	frek.	frek.	frek.	frek.	frek.	frek.	‰
N	0	12	11	11	11	0	0	0	0	0	0	45	31
NNE	1	12	13	14	7	4	0	0	0	0	0	51	35
NE	4	32	31	18	37	21	35	18	0	0	0	196	136
ENE	2	73	25	34	15	4	12	22	0	0	0	187	130
E	6	13	2	0	0	1	0	0	0	0	0	22	15
ESE	0	5	2	0	1	0	0	0	0	0	0	8	6
SE	1	4	1	2	0	1	0	0	0	0	0	9	6
SSE	0	6	2	2	4	3	2	0	0	0	0	19	13
S	1	4	1	5	17	6	34	99	26	2	0	195	135
SSW	0	4	4	11	15	14	33	115	44	1	0	241	167
SW	0	8	4	10	13	13	33	44	12	0	0	137	95
WSW	1	17	14	18	25	27	26	12	1	0	0	141	98
W	0	16	6	11	12	0	3	0	0	0	0	48	33
WNW	1	16	3	15	7	2	2	0	0	0	0	46	32
NW	1	9	10	14	14	1	0	0	0	0	0	49	34
NNW	0	9	9	14	12	2	0	0	0	0	0	46	32
SKUPAJ	18	240	138	179	190	99	180	310	83	3	0	1440	1000

URNE VREDNOSTI - Hitrost vetra

TE Šoštanj (Graška gora)
01.11.2018 do 01.12.2018

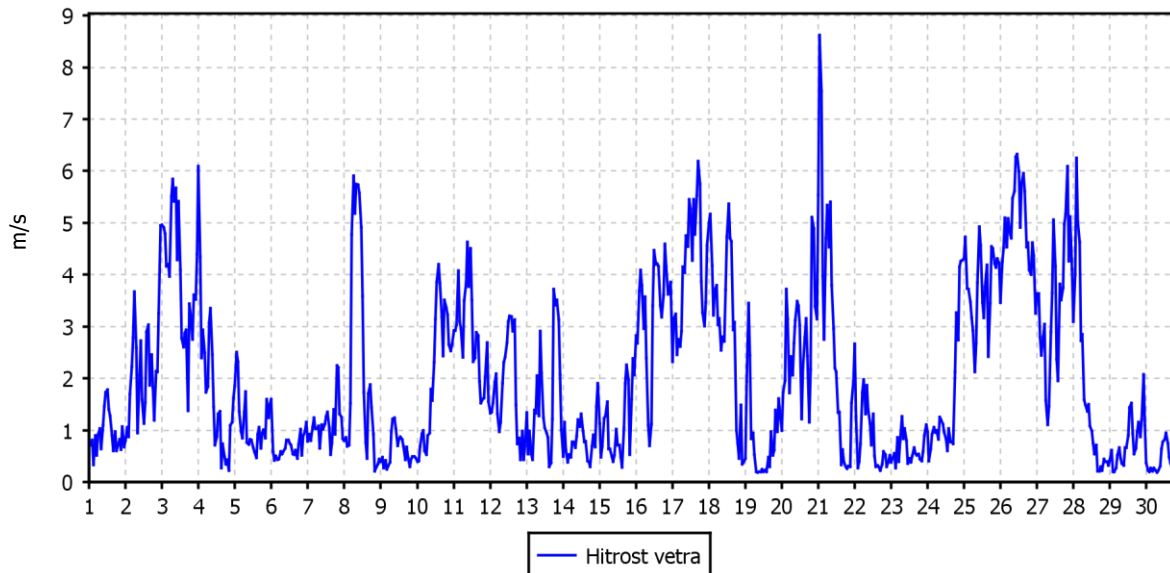

ROŽA VETROV

TE Šoštanj (Graška gora)
01.11.2018 do 01.12.2018

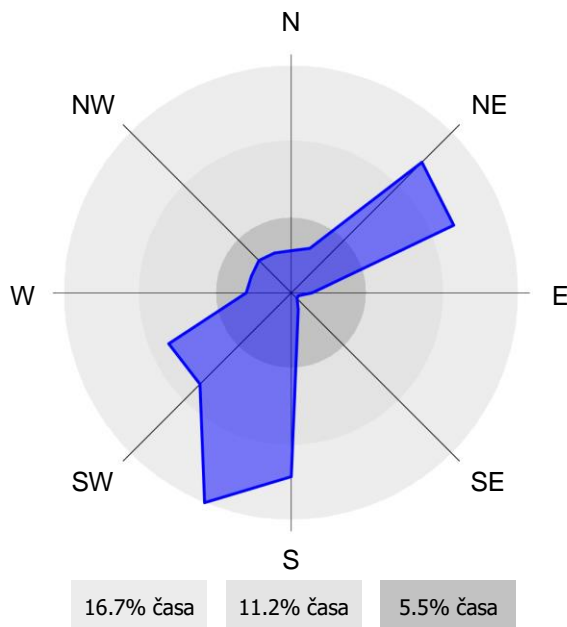

2.2.16 Pregled hitrosti in smeri vetra – Velenje

Lokacija: TE Šoštanj
Postaja: Velenje
Obdobje meritev: 01.11.2018 do 01.12.2018

Razpoložljivih polurnih podatkov:	1439	100%
Maksimalna polurna hitrost:	2 m/s	17.11.2018 10:30:00
Maksimalna urna hitrost:	2 m/s	11.11.2018 11:00:00
Minimalna polurna hitrost:	0 m/s	16.11.2018 05:00:00
Minimalna urna hitrost:	0 m/s	16.11.2018 05:00:00
Srednja hitrost v obdobju:	0 m/s	
Brezvetrje (0,0-0,1 m/s):	0	

Od (m/s)	0.1	0.2	0.5	0.7	1.0	1.5	2.0	3.0	5.0	7.0	10.0	vsota	delež
Do vklj. (m/s)	0.2	0.5	0.7	1.0	1.5	2.0	3.0	5.0	7.0	10.0	∞		
	frek.	frek.	frek.	frek.	frek.	frek.	frek.	frek.	frek.	frek.	frek.	frek.	%
N	1	14	1	3	3	2	0	0	0	0	0	24	17
NNE	5	13	0	4	9	2	0	0	0	0	0	33	23
NE	3	8	5	3	1	1	0	0	0	0	0	21	15
ENE	12	30	2	2	6	0	0	0	0	0	0	52	36
E	4	60	5	5	3	0	0	0	0	0	0	77	54
ESE	28	118	35	38	10	2	0	0	0	0	0	231	161
SE	29	109	38	32	13	2	0	0	0	0	0	223	155
SSE	31	97	25	23	13	6	3	0	0	0	0	198	138
S	36	90	14	9	3	1	0	0	0	0	0	153	106
SSW	12	30	3	4	4	0	0	0	0	0	0	53	37
SW	5	11	0	3	1	0	0	0	0	0	0	20	14
WSW	27	12	1	0	1	0	0	0	0	0	0	41	28
W	7	20	3	0	1	0	0	0	0	0	0	31	22
WNW	23	59	16	14	2	0	2	0	0	0	0	116	81
NW	17	51	17	11	11	12	1	0	0	0	0	120	83
NNW	9	19	5	4	4	4	1	0	0	0	0	46	32
SKUPAJ	249	741	170	155	85	32	7	0	0	0	0	1439	1000

URNE VREDNOSTI - Hitrost vetra

TE Šoštanj (Velenje)

01.11.2018 do 01.12.2018

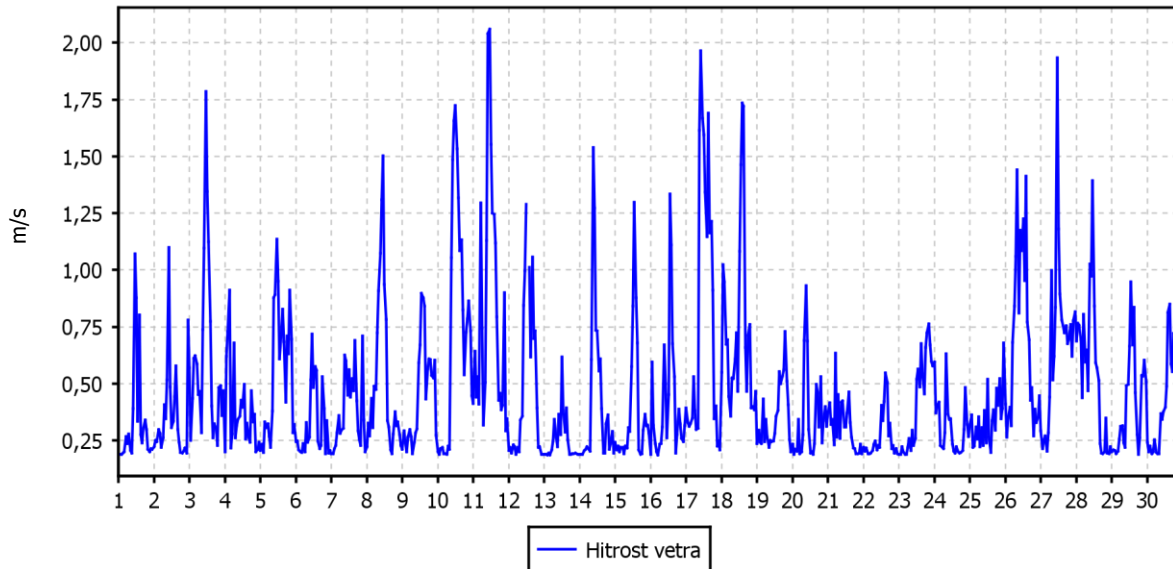

ROŽA VETROV

TE Šoštanj (Velenje)

01.11.2018 do 01.12.2018

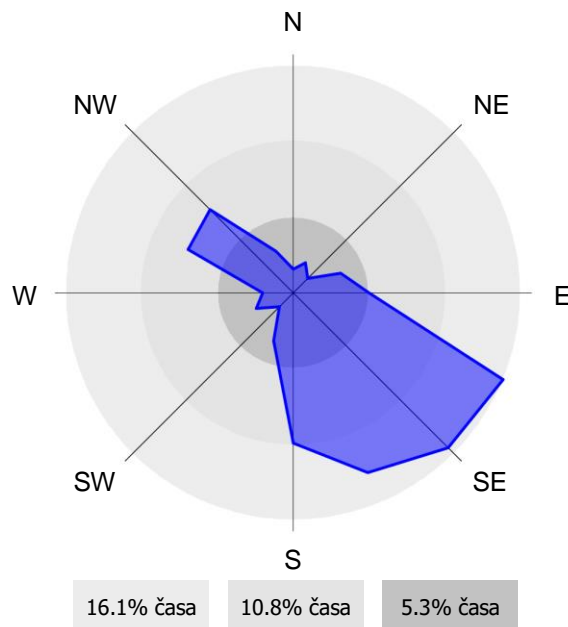

2.2.17 Pregled hitrosti in smeri vetra – Lokovica – Veliki vrh

Lokacija: TE Šoštanj
Postaja: Lokovica – Veliki vrh
Obdobje meritev: 01.11.2018 do 01.12.2018

Razpoložljivih polurnih podatkov:	1440	100%
Maksimalna polurna hitrost:	6 m/s	12.11.2018 16:30:00
Maksimalna urna hitrost:	6 m/s	12.11.2018 16:00:00
Minimalna polurna hitrost:	0 m/s	22.11.2018 03:00:00
Minimalna urna hitrost:	0 m/s	22.11.2018 03:00:00
Srednja hitrost v obdobju:	1 m/s	
Brezvetrje (0,0-0,1 m/s):	21	

Od (m/s)	0.1	0.2	0.5	0.7	1.0	1.5	2.0	3.0	5.0	7.0	10.0	vsota	delež
Do vklj. (m/s)	0.2	0.5	0.7	1.0	1.5	2.0	3.0	5.0	7.0	10.0	∞		
	frek.	frek.	frek.	frek.	frek.	frek.	frek.	frek.	frek.	frek.	frek.	frek.	‰
N	1	8	9	17	8	16	17	7	0	0	0	83	58
NNE	1	13	10	14	26	21	31	22	0	0	0	138	97
NE	3	15	8	12	13	16	22	4	0	0	0	93	66
ENE	4	8	10	15	13	6	4	0	0	0	0	60	42
E	3	13	14	19	15	13	2	1	0	0	0	80	56
ESE	2	19	19	47	89	58	59	20	0	0	0	313	221
SE	1	12	21	27	46	37	32	5	0	0	0	181	128
SSE	0	7	6	17	16	9	6	0	0	0	0	61	43
S	4	7	4	7	8	13	6	1	0	0	0	50	35
SSW	0	11	6	9	6	6	18	7	0	0	0	63	44
SW	2	10	11	13	22	15	13	31	4	0	0	121	85
WSW	3	20	9	23	16	9	2	3	0	0	0	85	60
W	4	3	4	4	1	2	2	0	0	0	0	20	14
WNW	1	7	3	5	4	0	0	0	0	0	0	20	14
NW	1	3	2	2	2	1	0	0	0	0	0	11	8
NNW	0	4	6	5	10	4	8	3	0	0	0	40	28
SKUPAJ	30	160	142	236	295	226	222	104	4	0	0	1419	1000

URNE VREDNOSTI - Hitrost vetra

TE Šoštanj (Lokovica - Veliki vrh)

01.11.2018 do 01.12.2018

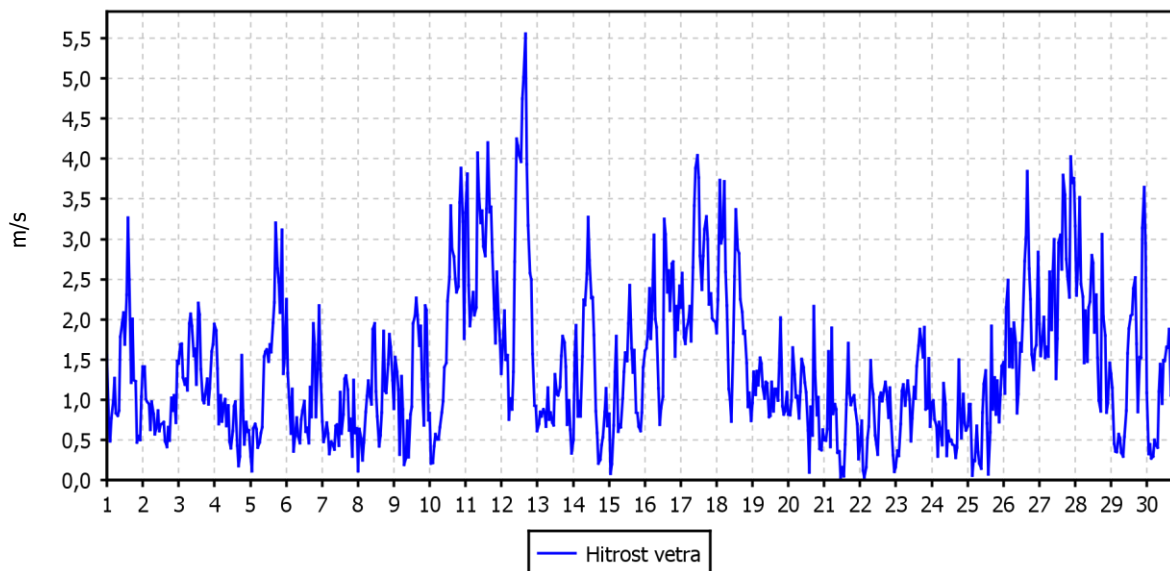

ROŽA VETROV

TE Šoštanj (Lokovica - Veliki vrh)

01.11.2018 do 01.12.2018

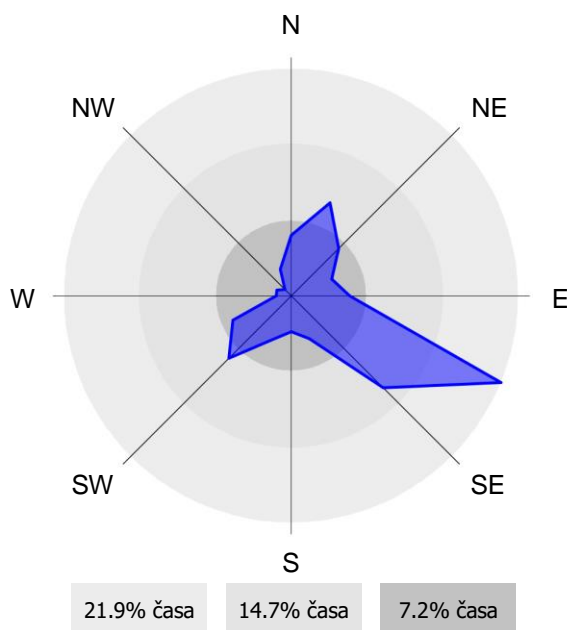

2.2.18 Pregled hitrosti in smeri vetra – Škale

Lokacija: TE Šoštanj
Postaja: Škale
Obdobje meritev: 01.11.2018 do 01.12.2018

Razpoložljivih polurnih podatkov:	1440	100%
Maksimalna polurna hitrost:	6 m/s	11.11.2018 11:30:00
Maksimalna urna hitrost:	6 m/s	11.11.2018 11:00:00
Minimalna polurna hitrost:	0 m/s	04.11.2018 20:30:00
Minimalna urna hitrost:	0 m/s	04.11.2018 20:00:00
Srednja hitrost v obdobju:	1 m/s	
Brezvetrje (0,0-0,1 m/s):	0	

Od (m/s)	0.1	0.2	0.5	0.7	1.0	1.5	2.0	3.0	5.0	7.0	10.0	vsota	delež
Do vklj. (m/s)	0.2	0.5	0.7	1.0	1.5	2.0	3.0	5.0	7.0	10.0	∞		
	frek.	frek.	frek.	frek.	frek.	frek.	frek.	frek.	frek.	frek.	frek.	frek.	‰
N	9	41	21	10	18	23	33	7	0	0	0	162	113
NNE	4	18	10	7	13	11	6	1	0	0	0	70	49
NE	3	19	3	3	5	0	0	0	0	0	0	33	23
ENE	5	18	13	3	0	1	0	0	0	0	0	40	28
E	17	28	11	10	6	2	0	0	0	0	0	74	51
ESE	14	28	14	19	24	19	21	3	0	0	0	142	99
SE	9	30	7	22	49	31	10	1	0	0	0	159	110
SSE	6	22	17	16	33	15	14	1	0	0	0	124	86
S	6	30	19	22	29	10	11	17	6	0	0	150	104
SSW	6	26	11	17	11	6	5	5	2	0	0	89	62
SW	5	14	17	7	4	1	0	0	0	0	0	48	33
WSW	7	21	6	4	2	0	0	0	0	0	0	40	28
W	5	10	6	9	4	0	0	0	0	0	0	34	24
WNW	7	23	7	5	2	1	0	0	0	0	0	45	31
NW	7	28	12	12	6	2	3	0	0	0	0	70	49
NNW	22	48	23	19	17	13	16	2	0	0	0	160	111
SKUPAJ	132	404	197	185	223	135	119	37	8	0	0	1440	1000

URNE VREDNOSTI - Hitrost vetra

TE Šoštanj (Škale)

01.11.2018 do 01.12.2018

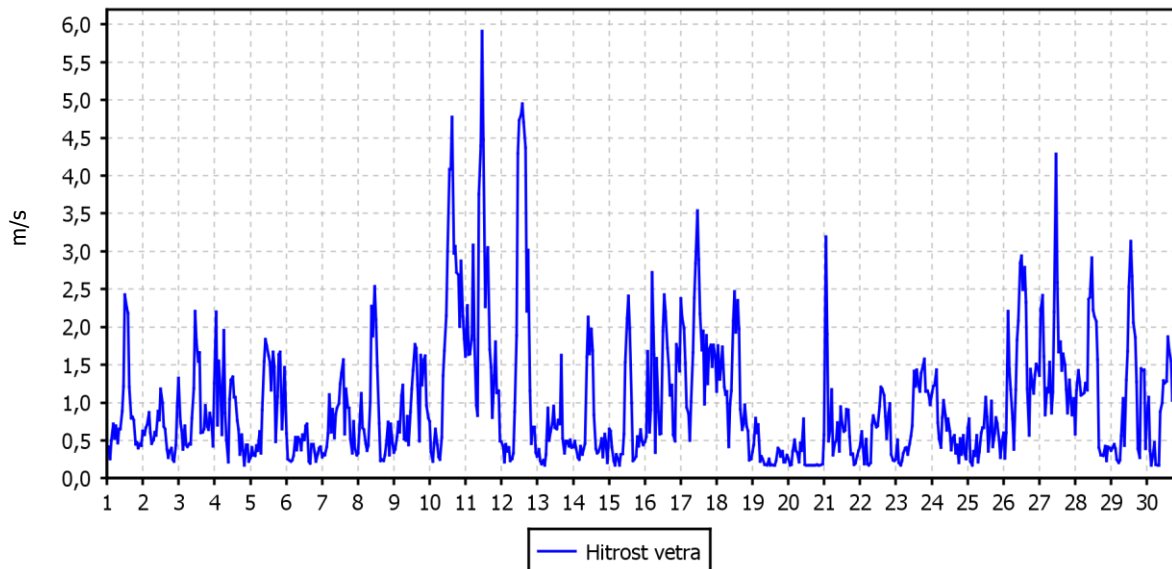

ROŽA VETROV

TE Šoštanj (Škale)

01.11.2018 do 01.12.2018

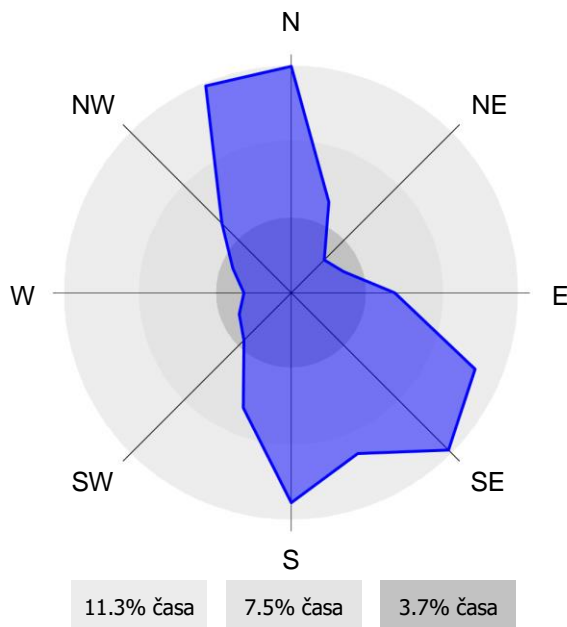

2.2.19 Pregled hitrosti in smeri vetra – Pesje

Lokacija: TE Šoštanj
Postaja: Pesje
Obdobje meritev: 01.11.2018 do 01.12.2018

Razpoložljivih polurnih podatkov:	1440	100%
Maksimalna polurna hitrost:	2 m/s	17.11.2018 11:00:00
Maksimalna urna hitrost:	2 m/s	17.11.2018 10:00:00
Minimalna polurna hitrost:	0 m/s	02.11.2018 21:30:00
Minimalna urna hitrost:	0 m/s	13.11.2018 09:00:00
Srednja hitrost v obdobju:	1 m/s	
Brezvetrje (0,0-0,1 m/s):	0	

Od (m/s)	0.1	0.2	0.5	0.7	1.0	1.5	2.0	3.0	5.0	7.0	10.0	vsota	delež
Do vklj. (m/s)	0.2	0.5	0.7	1.0	1.5	2.0	3.0	5.0	7.0	10.0	∞		
	frek.	frek.	frek.	frek.	frek.	frek.	frek.	frek.	frek.	frek.	frek.	frek.	‰
N	6	9	3	7	16	5	0	0	0	0	0	46	32
NNE	4	11	8	16	6	2	0	0	0	0	0	47	33
NE	0	1	8	9	2	2	0	0	0	0	0	22	15
ENE	2	15	8	4	3	2	0	0	0	0	0	34	24
E	4	16	26	24	8	0	0	0	0	0	0	78	54
ESE	2	28	28	48	31	0	0	0	0	0	0	137	95
SE	1	26	23	23	16	0	0	0	0	0	0	89	62
SSE	3	32	15	13	7	1	0	0	0	0	0	71	49
S	12	44	23	22	15	0	0	0	0	0	0	116	81
SSW	14	79	24	13	1	0	0	0	0	0	0	131	91
SW	18	77	24	8	2	0	0	0	0	0	0	129	90
WSW	30	69	16	3	2	0	0	0	0	0	0	120	83
W	21	67	31	31	12	0	0	0	0	0	0	162	113
WNW	26	56	14	23	11	0	0	0	0	0	0	130	90
NW	10	22	9	12	9	0	0	0	0	0	0	62	43
NNW	3	19	5	12	17	10	0	0	0	0	0	66	46
SKUPAJ	156	571	265	268	158	22	0	0	0	0	0	1440	1000

URNE VREDNOSTI - Hitrost vetra

TE Šoštanj (Pesje)

01.11.2018 do 01.12.2018

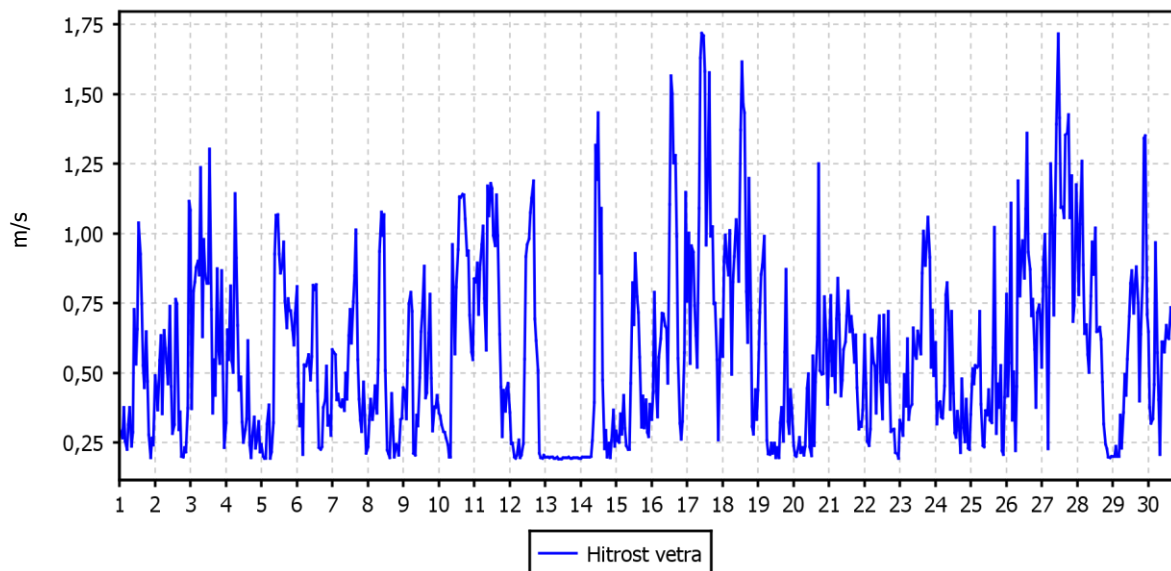

ROŽA VETROV

TE Šoštanj (Pesje)

01.11.2018 do 01.12.2018

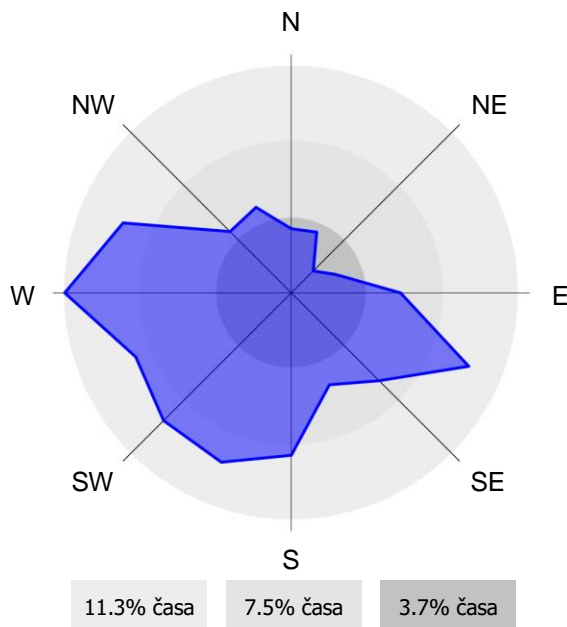

2.2.20 Pregled hitrosti in smeri vetra – Mobilna postaja

Lokacija: TE Šoštanj
Postaja: Mobilna postaja
Obdobje meritev: 01.11.2018 do 01.12.2018

Razpoložljivih polurnih podatkov:	1440	100%
Maksimalna polurna hitrost:	3 m/s	17.11.2018 10:30:00
Maksimalna urna hitrost:	3 m/s	17.11.2018 11:00:00
Minimalna polurna hitrost:	0 m/s	06.11.2018 22:00:00
Minimalna urna hitrost:	0 m/s	20.11.2018 01:00:00
Srednja hitrost v obdobju:	0 m/s	
Brezvetrje (0,0-0,1 m/s):	0	

Od (m/s)	0.1	0.2	0.5	0.7	1.0	1.5	2.0	3.0	5.0	7.0	10.0	vsota	delež
Do vklj. (m/s)	0.2	0.5	0.7	1.0	1.5	2.0	3.0	5.0	7.0	10.0	∞		
	frek.	frek.	frek.	frek.	frek.	frek.	frek.	frek.	frek.	frek.	frek.	frek.	‰
N	7	57	10	9	16	8	4	0	0	0	0	111	77
NNE	2	40	9	6	7	3	5	0	0	0	0	72	50
NE	0	31	21	18	11	3	2	0	0	0	0	86	60
ENE	2	35	8	13	9	3	1	0	0	0	0	71	49
E	1	11	4	4	2	3	1	0	0	0	0	26	18
ESE	0	14	6	1	0	1	0	0	0	0	0	22	15
SE	0	20	10	10	0	0	0	0	0	0	0	40	28
SSE	0	23	14	3	2	0	0	0	0	0	0	42	29
S	0	11	4	3	1	0	0	0	0	0	0	19	13
SSW	0	21	3	0	0	0	0	0	0	0	0	24	17
SW	0	21	1	1	1	0	0	0	0	0	0	24	17
WSW	7	51	6	0	0	0	0	0	0	0	0	64	44
W	3	65	4	2	0	0	0	0	0	0	0	74	51
WNW	12	97	13	3	0	0	0	0	0	0	0	125	87
NW	21	318	50	18	5	4	0	0	0	0	0	416	289
NNW	6	159	29	11	6	5	5	3	0	0	0	224	156
SKUPAJ	61	974	192	102	60	30	18	3	0	0	0	1440	1000

URNE VREDNOSTI - Hitrost vetra

TE Šoštanj (Mobilna postaja)
01.11.2018 do 01.12.2018

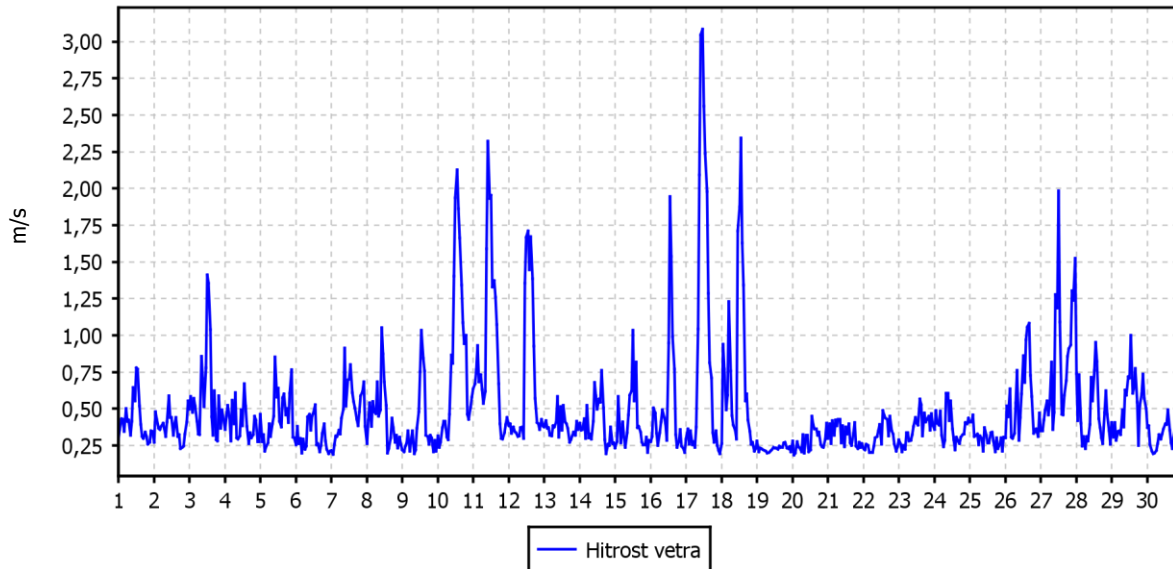

ROŽA VETROV

TE Šoštanj (Mobilna postaja)
01.11.2018 do 01.12.2018

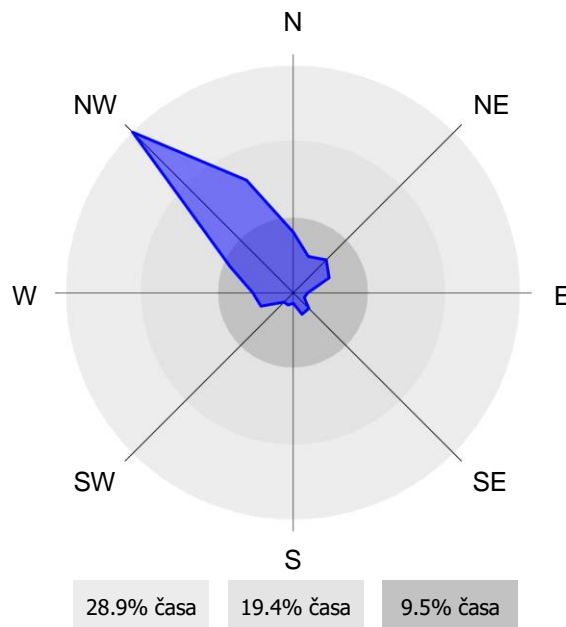

2.2.21 Pregled hitrosti in smeri vetra – Ugreznine

Lokacija: TE Šoštanj
Postaja: Ugreznine
Obdobje meritev: 01.11.2018 do 01.12.2018

Razpoložljivih polurnih podatkov:	1440	100%
Maksimalna polurna hitrost:	8 m/s	11.11.2018 11:30:00
Maksimalna urna hitrost:	7 m/s	11.11.2018 11:00:00
Minimalna polurna hitrost:	0 m/s	01.11.2018 05:00:00
Minimalna urna hitrost:	0 m/s	05.11.2018 01:00:00
Srednja hitrost v obdobju:	1 m/s	
Brezvetrje (0,0-0,1 m/s):	0	

Od (m/s)	0.1	0.2	0.5	0.7	1.0	1.5	2.0	3.0	5.0	7.0	10.0	vsota	delež
Do vklj. (m/s)	0.2	0.5	0.7	1.0	1.5	2.0	3.0	5.0	7.0	10.0	∞		
	frek.	frek.	frek.	frek.	frek.	frek.	frek.	frek.	frek.	frek.	frek.	frek.	‰
N	5	21	8	7	16	14	16	1	0	0	0	88	61
NNE	3	16	12	7	13	18	11	4	0	0	0	84	58
NE	3	28	15	8	7	5	6	0	0	0	0	72	50
ENE	2	22	13	11	6	1	1	1	0	0	0	57	40
E	0	19	15	17	12	4	4	0	0	0	0	71	49
ESE	0	12	10	24	40	31	31	6	0	0	0	154	107
SE	2	11	8	26	38	21	15	1	0	0	0	122	85
SSE	2	10	9	17	21	15	8	0	0	0	0	82	57
S	3	15	11	16	9	4	4	6	0	0	0	68	47
SSW	6	10	6	8	6	3	0	9	4	0	0	52	36
SW	5	11	8	9	12	3	1	4	14	3	0	70	49
WSW	9	18	10	27	14	3	0	1	0	0	0	82	57
W	13	28	24	21	17	5	0	0	0	0	0	108	75
WNW	10	34	24	30	18	2	3	0	0	0	0	121	84
NW	10	48	15	17	17	6	2	0	0	0	0	115	80
NNW	9	36	13	11	5	5	10	5	0	0	0	94	65
SKUPAJ	82	339	201	256	251	140	112	38	18	3	0	1440	1000

URNE VREDNOSTI - Hitrost vetra

TE Šoštanj (Ugreznine)
01.11.2018 do 01.12.2018

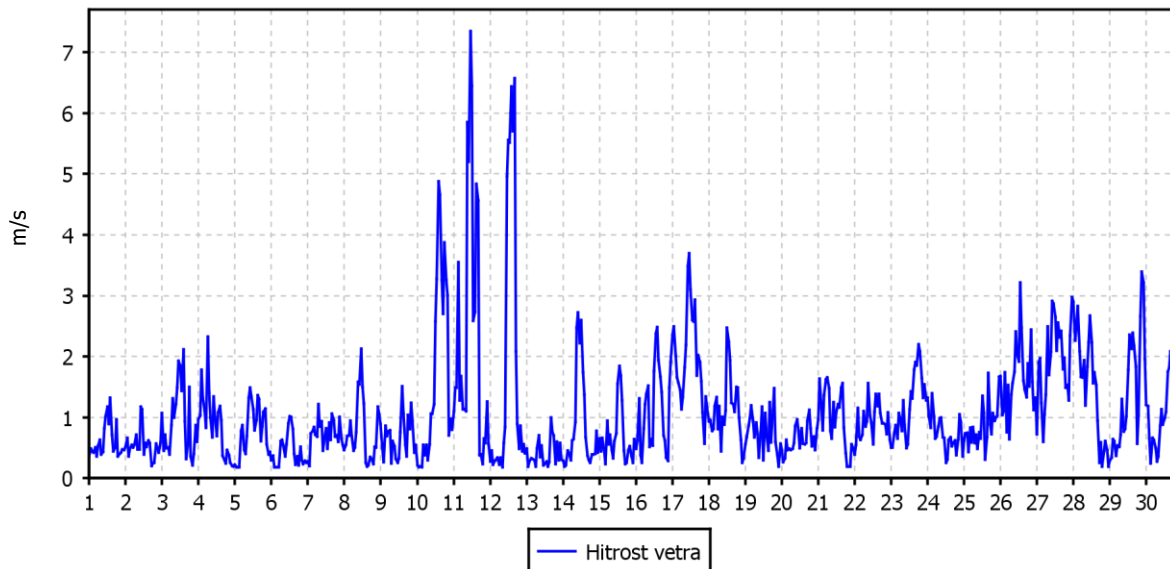

ROŽA VETROV

TE Šoštanj (Ugreznine)
01.11.2018 do 01.12.2018

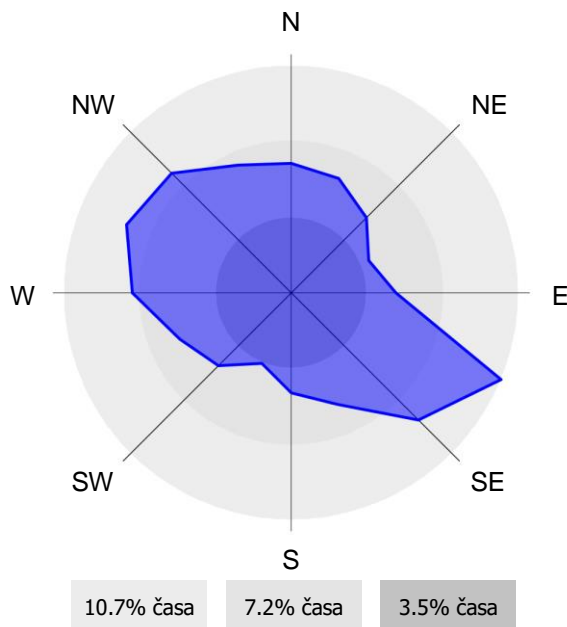

2.2.2 Pregled hitrosti in smeri vetra – Vmesno skladišče

Lokacija: TE Šoštanj
Postaja: Vmesno skladišče
Obdobje meritev: 01.11.2018 do 01.12.2018

Razpoložljivih polurnih podatkov:	1440	100%
Maksimalna polurna hitrost:	5 m/s	17.11.2018 11:00:00
Maksimalna urna hitrost:	5 m/s	17.11.2018 11:00:00
Minimalna polurna hitrost:	0 m/s	08.11.2018 15:00:00
Minimalna urna hitrost:	0 m/s	04.11.2018 09:00:00
Srednja hitrost v obdobju:	1 m/s	
Brezvetrje (0,0-0,1 m/s):	0	

Od (m/s)	0.1	0.2	0.5	0.7	1.0	1.5	2.0	3.0	5.0	7.0	10.0	vsota	delež
Do vklj. (m/s)	0.2	0.5	0.7	1.0	1.5	2.0	3.0	5.0	7.0	10.0	∞		
	frek.	frek.	frek.	frek.	frek.	frek.	frek.	frek.	frek.	frek.	frek.	frek.	‰
N	22	16	4	7	12	13	6	2	0	0	0	82	57
NNE	8	20	7	15	5	11	12	4	0	0	0	82	57
NE	9	18	4	7	3	3	1	2	0	0	0	47	33
ENE	16	15	3	4	6	2	0	0	0	0	0	46	32
E	33	41	27	23	32	5	2	0	0	0	0	163	113
ESE	25	37	17	17	15	0	0	0	0	0	0	111	77
SE	21	42	16	10	5	0	0	0	0	0	0	94	65
SSE	50	62	12	9	3	1	0	0	0	0	0	137	95
S	30	20	8	7	5	3	0	1	0	0	0	74	51
SSW	29	22	3	3	4	2	3	1	0	0	0	67	47
SW	31	21	3	4	4	2	4	6	0	0	0	75	52
WSW	38	57	7	3	2	3	6	6	0	0	0	122	85
W	68	78	22	23	6	0	0	0	0	0	0	197	137
WNW	16	18	3	2	1	0	0	0	0	0	0	40	28
NW	11	16	6	1	1	0	0	0	0	0	0	35	24
NNW	16	14	6	6	6	4	9	7	0	0	0	68	47
SKUPAJ	423	497	148	141	110	49	43	29	0	0	0	1440	1000

URNE VREDNOSTI - Hitrost vetra

TE Šoštanj (Vmesno skladišče)
01.11.2018 do 01.12.2018

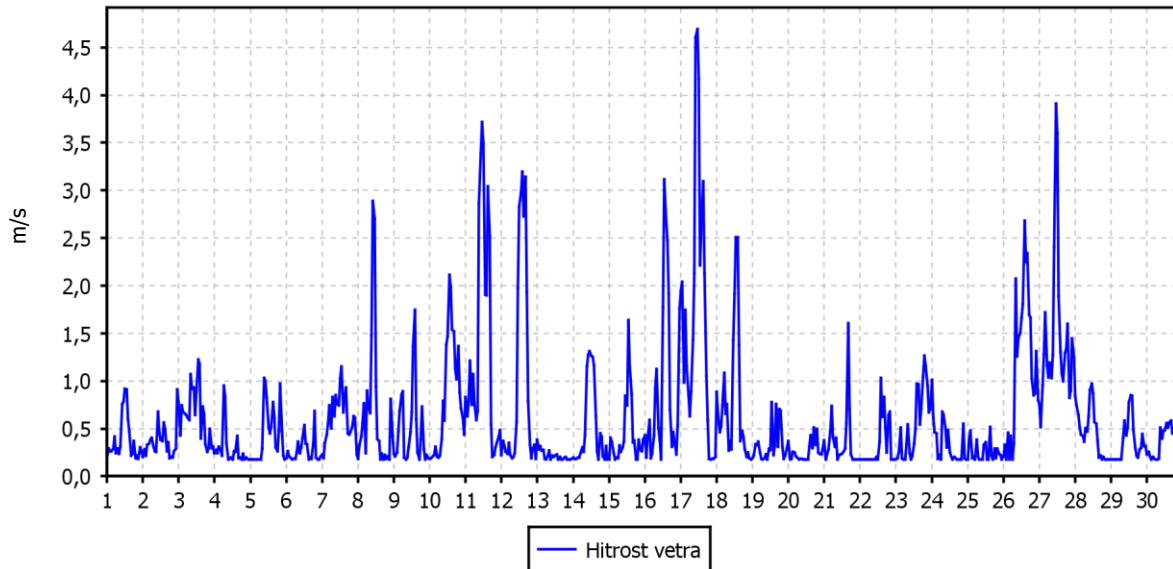

ROŽA VETROV

TE Šoštanj (Vmesno skladišče)
01.11.2018 do 01.12.2018

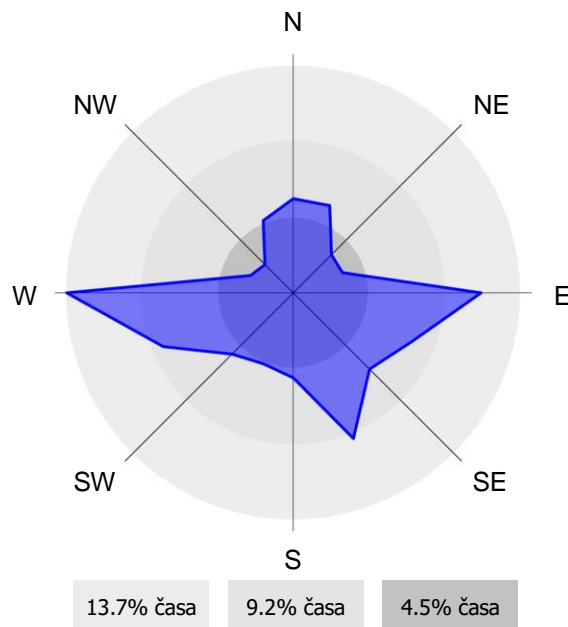

2.2.23 Meritve sončnega sevanja – Vmesno skladišče

Lokacija: TE Šoštanj
Postaja: Vmesno skladišče
Obdobje meritev: 01.11.2018 do 01.12.2018

Razpoložljivih polurnih podatkov:	1440	100 %
Maksimalna urna vrednost:	365 W/m ²	03.11.2018 11:00
Maksimalna dnevna vrednost:	76 W/m ²	08.11.2018
Minimalna urna vrednost:	0 W/m ²	12.11.2018 5:00
Minimalna dnevna vrednost:	7 W/m ²	19.11.2018
Srednja vrednost v obdobju:	33 W/m ²	

Razredi porazdelitve	Čas. interval - 30 min		Čas. interval - URA		Čas. interval - DAN	
	št. primerov	delež - %	št. primerov	delež - %	št. primerov	delež - %
0.0 do 100.0 W/m ²	1264	88	629	87	30	100
100.0 do 200.0 W/m ²	123	9	62	9	0	0
200.0 do 300.0 W/m ²	44	3	26	4	0	0
300.0 do 400.0 W/m ²	8	1	3	0	0	0
400.0 do 500.0 W/m ²	1	0	0	0	0	0
500.0 do 600.0 W/m ²	0	0	0	0	0	0
600.0 do 700.0 W/m ²	0	0	0	0	0	0
700.0 do 800.0 W/m ²	0	0	0	0	0	0
800.0 do 900.0 W/m ²	0	0	0	0	0	0
900.0 do 1000.0 W/m ²	0	0	0	0	0	0
1000.0 do 1500.0 W/m ²	0	0	0	0	0	0
1500.0 do 2000.0 W/m ²	0	0	0	0	0	0
Skupaj	1440	100	720	100	30	100

URNE VREDNOSTI - Sončno sevanje

TE Šoštanj (Vmesno skladišče)
01.11.2018 do 01.12.2018

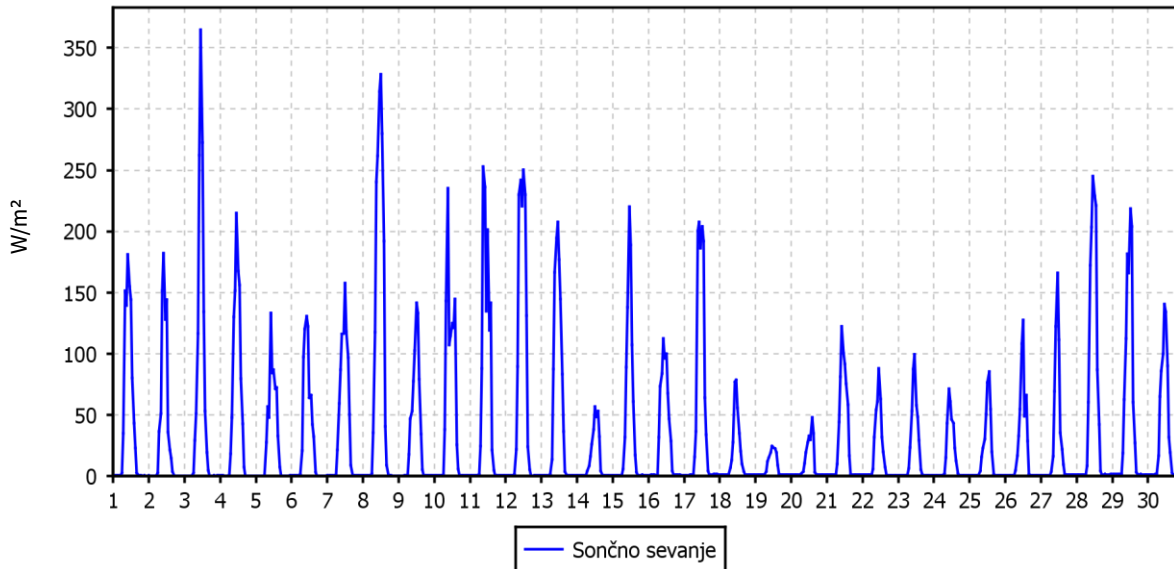

DNEVNE VREDNOSTI - Sončno sevanje

TE Šoštanj (Vmesno skladišče)
01.11.2018 do 01.12.2018

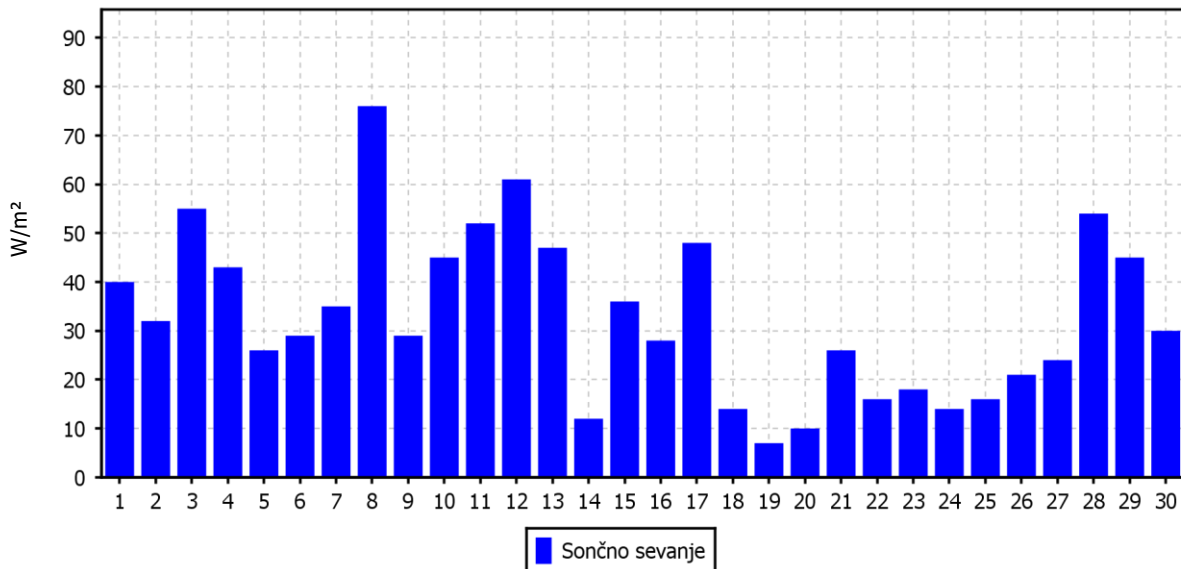



3. ZAKLJUČEK

Meritve onesnaženosti zraka in meteoroloških parametrov so bile opravljene z merilnim sistemom monitoringa kakovosti zunanjega zraka TE Šoštanj na 10-ih lokacijah: Šoštanj, Topolšica, Zavodnje, Graška gora, Velenje, Lokovica – Veliki vrh, Pesje, Škale, Mobilna postaja in Vmesno skladišče. Na lokaciji Vmesno skladišče so se izvajale samo meteorološke meritve. Merilne lokacije so v upravljanju strokovnega osebja TE Šoštanj. Postopke za izvajanje meritev in QA/QC postopke je predpisal EIMV. Izdelal je tudi obdelavo rezultatov meritev in potrdil njihovo veljavnost.

V poročilu so za mesec november 2018 podani rezultati urnih in dnevnih vrednosti za parametre SO₂, NO₂, NO_x, O₃ in PM₁₀ ter statistična analiza v skladu s predpisano zakonodajo. Podani so tudi rezultati meritev meteoroloških parametrov v novembru 2018 na vseh lokacijah.

V mesecu novembru 2018 je bilo na lokaciji Šoštanj izmerjeno več kot 90 % pravih rezultatov urnih koncentracij SO₂ v zraku, zato rezultati sledijo cilju za letno razpoložljivost uradnih podatkov meritev SO₂ monitoringa kakovosti zunanjega zraka TE Šoštanj. Urna mejna vrednost (350 µg/m³) in dnevna mejna vrednost SO₂ (125 µg/m³) nista bili preseženi. Maksimalna urna koncentracija SO₂ je znašala 9 µg/m³, maksimalna dnevna koncentracija 3 µg/m³. Srednja mesečna koncentracija je znašala 1 µg/m³. Vrednost indeksa kakovosti zraka (CAQI) za ta parameter je zelo nizek. Onesnaženje SO₂ je bilo nekoliko večje iz severa in juga. Največji deleži so iz smeri NNE. TE Šoštanj leži v smeri S.

V mesecu novembru 2018 je bilo na lokaciji Topolšica izmerjeno več kot 90 % pravih rezultatov urnih koncentracij SO₂ v zraku, zato rezultati sledijo cilju za letno razpoložljivost uradnih podatkov meritev SO₂ monitoringa kakovosti zunanjega zraka TE Šoštanj. Urna mejna vrednost (350 µg/m³) in dnevna mejna vrednost SO₂ (125 µg/m³) nista bili preseženi. Maksimalna urna koncentracija SO₂ je znašala 16 µg/m³, maksimalna dnevna koncentracija 6 µg/m³. Srednja mesečna koncentracija je znašala 4 µg/m³. Vrednost indeksa kakovosti zraka (CAQI) za ta parameter je zelo nizek. Onesnaženje SO₂ je bilo največje iz jugovzhoda. Največji deleži so iz smeri SE. TE Šoštanj leži v smeri SE.

V mesecu novembru 2018 je bilo na lokaciji Zavodnje izmerjeno več kot 90 % pravih rezultatov urnih koncentracij SO₂ v zraku, zato rezultati sledijo cilju za letno razpoložljivost uradnih podatkov meritev SO₂ monitoringa kakovosti zunanjega zraka TE Šoštanj. Urna mejna vrednost (350 µg/m³) in dnevna mejna vrednost SO₂ (125 µg/m³) nista bili preseženi. Maksimalna urna koncentracija SO₂ je znašala 76 µg/m³, maksimalna dnevna koncentracija 15 µg/m³. Srednja mesečna koncentracija je znašala 3 µg/m³. Vrednost indeksa kakovosti zraka (CAQI) za ta parameter je zelo nizek. Onesnaženje SO₂ je bilo največje iz jugozahoda. Največji deleži so iz smeri SSW. TE Šoštanj leži v smeri SE.

V mesecu novembru 2018 je bilo na lokaciji Graška gora izmerjeno več kot 90 % pravih rezultatov urnih koncentracij SO₂ v zraku, zato rezultati sledijo cilju za letno razpoložljivost uradnih podatkov meritev SO₂ monitoringa kakovosti zunanjega zraka TE Šoštanj. Urna mejna vrednost (350 µg/m³) in dnevna mejna vrednost SO₂ (125 µg/m³) nista bili preseženi. Maksimalna urna koncentracija SO₂ je znašala 188 µg/m³, maksimalna dnevna koncentracija 23 µg/m³. Srednja mesečna koncentracija je znašala 3 µg/m³. Vrednost indeksa kakovosti zraka (CAQI) za ta parameter je zelo nizek. Največji deleži so iz smeri NE. TE Šoštanj leži v smeri SE.

V mesecu novembru 2018 je bilo na lokaciji Velenje izmerjeno več kot 90 % pravih rezultatov urnih koncentracij SO₂ v zraku, zato rezultati sledijo cilju za letno razpoložljivost uradnih podatkov meritev SO₂ monitoringa kakovosti zunanjega zraka TE Šoštanj. Urna mejna vrednost (350 µg/m³) in dnevna mejna vrednost SO₂ (125 µg/m³) nista bili preseženi. Maksimalna urna koncentracija SO₂ je znašala 9 µg/m³, maksimalna dnevna koncentracija 7 µg/m³. Srednja mesečna koncentracija je znašala 4 µg/m³. Vrednost indeksa kakovosti zraka (CAQI) za ta parameter je zelo nizek. Onesnaženje SO₂ je bilo iz vseh smeri precej enakomerno. TE Šoštanj leži v smeri WNW.

V mesecu novembru 2018 je bilo na lokaciji Lokovica – Veliki vrh izmerjeno več kot 90 % pravih rezultatov urnih koncentracij SO₂ v zraku, zato rezultati sledijo cilju za letno razpoložljivost uradnih podatkov meritev SO₂ monitoringa kakovosti zunanjega zraka TE Šoštanj. Urna mejna vrednost (350 µg/m³) in dnevna mejna

vrednost SO₂ (125 µg/m³) nista bili preseženi. Maksimalna urna koncentracija SO₂ je znašala 37 µg/m³, maksimalna dnevna koncentracija 10 µg/m³. Srednja mesečna koncentracija je znašala 3 µg/m³. Vrednost indeksa kakovosti zraka (CAQI) za ta parameter je zelo nizek. Onesnaženje SO₂ je bilo največje iz severozahoda. Največji deleži so iz smeri NNW. TE Šoštanj leži v smeri NNE.

V mesecu novembru 2018 je bilo na lokaciji Škale izmerjeno več kot 90 % pravih rezultatov urnih koncentracij SO₂ v zraku, zato rezultati sledijo cilju za letno razpoložljivost uradnih podatkov meritev SO₂ monitoringa kakovosti zunanlega zraka TE Šoštanj. Urna mejna vrednost (350 µg/m³) in dnevna mejna vrednost SO₂ (125 µg/m³) nista bili preseženi. Maksimalna urna koncentracija SO₂ je znašala 9 µg/m³, maksimalna dnevna koncentracija 7 µg/m³. Srednja mesečna koncentracija je znašala 3 µg/m³. Vrednost indeksa kakovosti zraka (CAQI) za ta parameter je zelo nizek. Onesnaženje SO₂ je bilo največje iz juga. Največji deleži so iz smeri SW in SSE. TE Šoštanj leži v smeri WSW.

V mesecu novembru 2018 je bilo na lokaciji Pesje izmerjeno več kot 90 % pravih rezultatov urnih koncentracij SO₂ v zraku, zato rezultati sledijo cilju za letno razpoložljivost uradnih podatkov meritev SO₂ monitoringa kakovosti zunanlega zraka TE Šoštanj. Urna mejna vrednost (350 µg/m³) in dnevna mejna vrednost SO₂ (125 µg/m³) nista bili preseženi. Maksimalna urna koncentracija SO₂ je znašala 11 µg/m³, maksimalna dnevna koncentracija 5 µg/m³. Srednja mesečna koncentracija je znašala 3 µg/m³. Vrednost indeksa kakovosti zraka (CAQI) za ta parameter je zelo nizek. Onesnaženje SO₂ bilo največje iz severozahoda. Največji deleži so iz smeri NNW. TE Šoštanj leži v smeri WNW.

V mesecu novembru 2018 je bilo na lokaciji Mobilna postaja – Aškerčeva cesta izmerjeno več kot 90 % pravih rezultatov urnih koncentracij SO₂ v zraku, zato rezultati sledijo cilju za letno razpoložljivost uradnih podatkov meritev SO₂ monitoringa kakovosti zunanlega zraka TE Šoštanj. Urna mejna vrednost (350 µg/m³) in dnevna mejna vrednost SO₂ (125 µg/m³) nista bili preseženi. Maksimalna urna koncentracija SO₂ je znašala 14 µg/m³, maksimalna dnevna koncentracija 6 µg/m³. Srednja mesečna koncentracija je znašala 3 µg/m³. Vrednost indeksa kakovosti zraka (CAQI) za ta parameter je zelo nizek. Onesnaženje SO₂ je bilo največje iz jugo-vzhoda. Največji deleži so iz smeri ESW in SSE. TE Šoštanj leži v smeri ESE.

V mesecu novembru 2018 je bilo na lokaciji Šoštanj izmerjeno več kot 90 % pravih rezultatov urnih koncentracij NO₂ v zraku, zato rezultati sledijo cilju za letno razpoložljivost uradnih podatkov meritev NO₂ monitoringa kakovosti zunanlega zraka TE Šoštanj. Urna mejna vrednost (200 µg/m³) in alarmna mejna vrednost (koncentracije 3-eh zaporednih ur nad 400 µg/m³) NO₂ nista bili preseženi. Maksimalna urna koncentracija NO₂ je znašala 37 µg/m³, maksimalna dnevna koncentracija 20 µg/m³. Srednja mesečna koncentracija je znašala 13 µg/m³. Vrednost indeksa kakovosti zraka (CAQI) za ta parameter je zelo nizek. Onesnaženje NO₂ je bilo največje iz severa. Največji deleži so iz smeri N in ESE. TE Šoštanj leži v smeri S.

V mesecu novembru 2018 je bilo na lokaciji Zavodnje izmerjeno več kot 90 % pravih rezultatov urnih koncentracij NO₂ v zraku, zato rezultati sledijo cilju za letno razpoložljivost uradnih podatkov meritev NO₂ monitoringa kakovosti zunanlega zraka TE Šoštanj. Urna mejna vrednost (200 µg/m³) in alarmna mejna vrednost (koncentracije 3-eh zaporednih ur nad 400 µg/m³) NO₂ nista bili preseženi. Maksimalna urna koncentracija NO₂ je znašala 28 µg/m³, maksimalna dnevna koncentracija 17 µg/m³. Srednja mesečna koncentracija je znašala 7 µg/m³. Vrednost indeksa kakovosti zraka (CAQI) za ta parameter je zelo nizek. Onesnaženje NO₂ je bilo največje iz severa. Največji deleži so iz smeri N. TE Šoštanj leži v smeri SE.

V mesecu novembru 2018 je bilo na lokaciji Škale izmerjeno več kot 90 % pravih rezultatov urnih koncentracij NO₂ v zraku, zato rezultati sledijo cilju za letno razpoložljivost uradnih podatkov meritev NO₂ monitoringa kakovosti zunanlega zraka TE Šoštanj. Urna mejna vrednost (200 µg/m³) in alarmna mejna vrednost (koncentracije 3-eh zaporednih ur nad 400 µg/m³) NO₂ nista bili preseženi. Maksimalna urna koncentracija NO₂ je znašala 26 µg/m³, maksimalna dnevna koncentracija 17 µg/m³. Srednja mesečna koncentracija je znašala 9 µg/m³. Vrednost indeksa kakovosti zraka (CAQI) za ta parameter je zelo nizek. Onesnaženje NO₂ je bilo največje iz jugo-vzhoda. Največji deleži so iz smeri ESE, SE in E. TE Šoštanj leži v smeri WSW.

V mesecu novembru 2018 je bilo na lokaciji Mobilna postaja – Aškerčeva cesta izmerjeno več kot 90 % pravih rezultatov urnih koncentracij NO₂ v zraku, zato rezultati sledijo cilju za letno razpoložljivost uradnih podatkov meritev NO₂ monitoringa kakovosti zunanlega zraka TE Šoštanj. Urna mejna vrednost (200 µg/m³) in alarmna mejna vrednost (koncentracije 3-eh zaporednih ur nad 400 µg/m³) NO₂ nista bili preseženi. Maksimalna urna koncentracija NO₂ je znašala 35 µg/m³, maksimalna dnevna koncentracija 17 µg/m³. Srednja mesečna koncentracija je znašala 4 µg/m³. Vrednost indeksa kakovosti zraka (CAQI) za ta parameter je zelo nizek. Onesnaženje NO₂ je bilo največje iz severo-vzhoda. Največji deleži so iz smeri NE. TE Šoštanj leži v smeri ESE.

V mesecu novembru 2018 je bilo na lokaciji Zavodnje izmerjeno več kot 90 % pravih rezultatov urnih koncentracij O₃ v zraku, zato rezultati sledijo cilju za letno razpoložljivost uradnih podatkov meritev O₃ monitoringa kakovosti zunanlega zraka TE Šoštanj. Opozorilna vrednost (180 µg/m³) in alarmna vrednost O₃ (240 µg/m³) nista bili preseženi. Ciljna vrednost za varovanje zdravja ljudi (120 µg/m³) ni bila presežena. Maksimalna urna koncentracija O₃ je znašala 86 µg/m³, maksimalna dnevna koncentracija 73 µg/m³. Srednja mesečna koncentracija je znašala 41 µg/m³. Vrednost indeksa kakovosti zraka (CAQI) za ta parameter je nizek. Ozon je prihajal iz vseh smeri precej enakomerno. TE Šoštanj leži v smeri SE.

V mesecu novembru 2018 je bilo na lokaciji Velenje izmerjeno več kot 90 % pravih rezultatov urnih koncentracij O₃ v zraku, zato rezultati sledijo cilju za letno razpoložljivost uradnih podatkov meritev O₃ monitoringa kakovosti zunanlega zraka TE Šoštanj. Opozorilna vrednost (180 µg/m³), alarmna vrednost O₃ (240 µg/m³) in ciljna vrednost za varovanje zdravja ljudi (120 µg/m³) niso bile presežene. Maksimalna urna koncentracija O₃ je znašala 77 µg/m³, maksimalna dnevna koncentracija 52 µg/m³. Srednja mesečna koncentracija je znašala 20 µg/m³. Vrednost indeksa kakovosti zraka (CAQI) za ta parameter je nizek. Ozon je prihajal v največji meri iz severa. Največji deleži so iz smeri NNE. TE Šoštanj leži v smeri WNW.

V mesecu novembru 2018 je bilo na lokaciji Mobilna postaja – Aškerčeva cesta izmerjeno več kot 90 % pravih rezultatov urnih koncentracij O₃ v zraku, zato rezultati sledijo cilju za letno razpoložljivost uradnih podatkov meritev O₃ monitoringa kakovosti zunanlega zraka TE Šoštanj. Opozorilna vrednost (180 µg/m³), alarmna vrednost O₃ (240 µg/m³) in ciljna vrednost za varovanje zdravja ljudi (120 µg/m³) niso bile presežene. Maksimalna urna koncentracija O₃ je znašala 80 µg/m³, maksimalna dnevna koncentracija 46 µg/m³. Srednja mesečna koncentracija je znašala 20 µg/m³. Vrednost indeksa kakovosti zraka (CAQI) za ta parameter je nizek. Ozon je prihajal v največji meri iz juga in severa. Največji deleži so iz smeri NNE in SSE. TE Šoštanj leži v smeri ESE.

V mesecu novembru 2018 je bilo na lokaciji Šoštanj izmerjeno več kot 90 % pravih rezultatov urnih koncentracij delcev PM₁₀ v zraku, zato rezultati sledijo cilju za letno razpoložljivost uradnih podatkov meritev delcev PM₁₀ monitoringa kakovosti zunanlega zraka TE Šoštanj. Dnevna mejna vrednost (50 µg/m³) ni bila presežena. Maksimalna urna koncentracija delcev PM₁₀ je znašala 66 µg/m³, maksimalna dnevna koncentracija 41 µg/m³. Srednja mesečna koncentracija je znašala 23 µg/m³. Vrednost indeksa kakovosti zraka (CAQI) za ta parameter je nizek. Onesnaženje z delci PM₁₀ je bilo največje iz vzhoda in zahoda. Največji deleži so iz smeri W, NW in ESE. TE Šoštanj leži v smeri S.

V mesecu novembru 2018 je bilo na lokaciji Škale izmerjeno več kot 90 % pravih rezultatov urnih koncentracij delcev PM₁₀ v zraku, zato rezultati sledijo cilju za letno razpoložljivost uradnih podatkov meritev delcev PM₁₀ monitoringa kakovosti zunanlega zraka TE Šoštanj. Dnevna mejna vrednost (50 µg/m³) ni bila presežena. Maksimalna urna koncentracija delcev PM₁₀ je znašala 50 µg/m³, maksimalna dnevna koncentracija 39 µg/m³. Srednja mesečna koncentracija je znašala 17 µg/m³. Vrednost indeksa kakovosti zraka (CAQI) za ta parameter je nizek. Onesnaženje z delci PM₁₀ je bilo največje iz vzhoda in zahoda. Največji deleži so iz smeri SE in ENE. TE Šoštanj leži v smeri WSW.

V mesecu novembru 2018 je bilo na lokaciji Pesje izmerjeno več kot 90 % pravih rezultatov urnih koncentracij delcev PM₁₀ v zraku, zato rezultati sledijo cilju za letno razpoložljivost uradnih podatkov meritev delcev PM₁₀ monitoringa kakovosti zunanlega zraka TE Šoštanj. Dnevna mejna vrednost (50 µg/m³) ni bila presežena. Maksimalna urna koncentracija delcev PM₁₀ je znašala 63 µg/m³, maksimalna dnevna koncentracija 38 µg/m³. Srednja mesečna koncentracija je znašala 18 µg/m³. Vrednost indeksa kakovosti zraka (CAQI) za ta parameter je nizek. Onesnaženje z delci PM₁₀ je bilo največje iz juga in jugo-vzhoda. Največji deleži so iz smeri E in WSW. Šoštanj leži v smeri WNW.

V mesecu novembru 2018 je bilo na lokaciji Mobilna postaja – Aškerčeva cesta izmerjeno več kot 90 % pravih rezultatov urnih koncentracij delcev PM₁₀ v zraku, zato rezultati sledijo cilju za letno razpoložljivost uradnih podatkov meritev delcev PM₁₀ monitoringa kakovosti zunanjega zraka TE Šoštanj. Dnevna mejna vrednost (50 µg/m³) ni bila presežena. Maksimalna urna koncentracija delcev PM₁₀ je znašala 29 µg/m³, maksimalna dnevna koncentracija 22 µg/m³. Srednja mesečna koncentracija je znašala 12 µg/m³. Vrednost indeksa kakovosti zraka (CAQI) za ta parameter je zelo nizek. Onesnaženje z delci PM₁₀ je bilo največje iz jugo-vzhoda. Največji deleži so iz smeri SE. TE Šoštanj leži v smeri ESE.