



ELEKTROINŠTITUT MILAN VIDMAR

Inštitut za elektrogospodarstvo in elektroindustrijo
Ljubljana
Oddelek za okolje

Št. poročila: EKO 2826

**REZULTATI MERITEV IMISIJSKEGA OBRATOVALNEGA
MONITORINGA TE ŠOŠTANJ
DECEMBER 2006**

STROKOVNO POROČILO

Ljubljana, januar 2007



ELEKTROINŠTITUT MILAN VIDMAR

Inštitut za elektrogospodarstvo in elektroindustrijo
Ljubljana
Oddelek za okolje

Št. poročila: EKO 2826

**REZULTATI MERITEV IMISIJSKEGA OBRATOVALNEGA
MONITORINGA TE ŠOŠTANJ
DECEMBER 2006**

STROKOVNO POROČILO

Ljubljana, 2007

Direktor:

prof. dr. Maks BABUDER, univ. dipl. inž. el.

Meritve so bile opravljene v sistemu imisijskega obratovalnega monitoringa TE Šošanj. Obdelave podatkov, QA/QC postopki in poročilo so bili izdelani na Elektroinštitutu Milan Vidmar v Ljubljani.

Odločba Republike Slovenije Elektroinštitutu Milan Vidmar:

Odločba o usposobljenosti za izvajanje ekoloških meritev v elektroenergetskih objektih; izvajanje nadzora nad delovanjem ekoloških informacijskih sistemov z obdelavo podatkov in izdelavo strokovnih ocen (Ministrstvo za energetiko, Republiški inšpektorat; št. 314-20-01/92-25 z dne 2.11.1992)

© **Elektroinštitut Milan Vidmar 2007**

Brez pisnega dovoljenja EIMV je prepovedano reproduciranje, distribuiranje, javna priobčitev, predelava ali druga uporaba tega avtorskega dela ali njegovih delov v kakršnem koli obsegu ali postopku, hkrati s fotokopiranjem, tiskanjem ali shranitvijo v elektronski obliki, v okviru določil Zakona o avtorski in sorodnih pravicah.

Naročnik:	TE Šoštanj, d.o.o. Šoštanj, Ive Lole Ribarja 18
Št. pogodbe:	93-06-VSO
Odgovorna oseba naročnika:	Branko DEBELJAK, univ. dipl. inž. str.
Št. DN:	230/2006
Št. poročila:	EKO 2826
Naslov poročila:	Rezultati meritev imisijskega obratovalnega monitoringa TE Šoštanj
Izvajalec:	Elektroinštitut Milan Vidmar Inštitut za elektrogospodarstvo in elektroindustrijo, Ljubljana, Hajdrihova 2
Vodja Oddelka za okolje (OOK):	dr. Igor ČUHALEV, univ. dipl. fiz.
Odgovorna oseba izvajalca:	dr. Igor ČUHALEV, univ. dipl. fiz.
Poročilo izdelala:	Roman KOCUVAN, univ. dipl. inž. el. Anuška BOLE, univ. dipl. inž. kem. inž.
Pri izdelavi poročila sodelovala:	Tine GORJUP, rač. teh. Branka HOFER, rač. teh. Milena ZAKERŠNIK, kem. teh.
Poročilo pregledal:	Andrej ŠUŠTERŠIČ, univ. dipl. inž. str.
Seznam prejemnikov poročila:	Termoelektrarna Šoštanj, d.o.o. 2x tiskana verzija (Davorin Štrukelj) 2x CD Ministrstvo za okolje in prostor (Marija Urankar) 1x CD Mestna občina Velenje 1x CD (Alenka Pivko-Kneževič) 1x CD ARTES d.o.o. 1x CD (Jure Lodrant) 1x CD Agencija RS za okolje (Jurij Fašing) 1x CD EIMV - arhiv 2x tiskana verzija 2x CD
Obseg:	VI, 131 str.
Datum izdelave:	9. januar 2007

IZVLEČEK

Prikazani so rezultati meritev imisijskega obratovalnega monitoringa na vplivnem področju TE Šoštanj, ki obsega 9 merilnih lokacij. Meritve se nanašajo na december 2006. V poročilo so vključeni rezultati meritev kakovosti zraka, ki jih pod nadzorom EIMV izvaja TE Šoštanj: koncentracije SO_2 , NO_x , NO_2 , O_3 in delcev PM_{10} , ter meteorološke meritve. Podani so tudi rezultati analiz kakovosti padavin in količine prašnih usedlin, ter koncentracij težkih kovin: Cd, Pb in Zn v prašnih usedlinah vzorcev padavin.

KAZALO VSEBINE

KAZALO

1. INFORMACIJE O MERITVAH

1.1	SPLOŠNO	1
1.2	ZAKONODAJA	2
1.3	REZULTATI POROČILA GLEDE NA ZAKONSKA DOLOČILA IN OSTALA PRIPOROČILA	5

2. IMISIJSKE IN METEOROLOŠKE MERITVE

2.1	ŠTEVILO PRIMEROV S PRESEŽENIMI KONCENTRACIJAMI	8
2.2	PREGLED SREDNJIH MESEČNIH KONCENTRACIJ	9
2.3	MESEČNI PREGLED IMISIJSKIH KONCENTRACIJ SO ₂ - ŠOŠTANJ	10
2.4	MESEČNI PREGLED IMISIJSKIH KONCENTRACIJ SO ₂ - TOPOLŠICA	12
2.5	MESEČNI PREGLED IMISIJSKIH KONCENTRACIJ SO ₂ - ZAVODNJE	14
2.6	MESEČNI PREGLED IMISIJSKIH KONCENTRACIJ SO ₂ - GRAŠKA GORA	16
2.7	MESEČNI PREGLED IMISIJSKIH KONCENTRACIJ SO ₂ - VELENJE	18
2.8	MESEČNI PREGLED IMISIJSKIH KONCENTRACIJ SO ₂ - LOKOVICA - VELIKI VRH	20
2.9	MESEČNI PREGLED IMISIJSKIH KONCENTRACIJ SO ₂ - PESJE	22
2.10	MESEČNI PREGLED IMISIJSKIH KONCENTRACIJ SO ₂ - ŠKALE	24
2.11	MESEČNI PREGLED IMISIJSKIH KONCENTRACIJ SO ₂ - MOBILNA POSTAJA	26
2.12	MESEČNI PREGLED IMISIJSKIH KONCENTRACIJ NO ₂ - ZAVODNJE	28
2.13	MESEČNI PREGLED IMISIJSKIH KONCENTRACIJ NO ₂ - ŠKALE	30
2.14	MESEČNI PREGLED IMISIJSKIH KONCENTRACIJ NO _x - ZAVODNJE	32
2.15	MESEČNI PREGLED IMISIJSKIH KONCENTRACIJ NO _x - ŠKALE	34
2.16	MESEČNI PREGLED IMISIJSKIH KONCENTRACIJ O ₃ - ZAVODNJE	36
2.17	MESEČNI PREGLED IMISIJSKIH KONCENTRACIJ O ₃ - VELENJE	38
2.18	MESEČNI PREGLED IMISIJSKIH KONCENTRACIJ O ₃ - MOBILNA POSTAJA	40
2.19	MESEČNI PREGLED KONCENTRACIJ PM ₁₀ - PESJE	42
2.20	MESEČNI PREGLED KONCENTRACIJ PM ₁₀ - ŠKALE	44
2.21	MESEČNI PREGLED KONCENTRACIJ PM ₁₀ - MOBILNA POSTAJA	46
2.22	MESEČNI PREGLED TEMPERATURE IN R. VLAGE V ZRAKU - ŠOŠTANJ	48
2.23	MESEČNI PREGLED TEMPERATURE IN R. VLAGE V ZRAKU - TOPOLŠICA	50
2.24	MESEČNI PREGLED TEMPERATURE IN R. VLAGE V ZRAKU - ZAVODNJE	52
2.25	MESEČNI PREGLED TEMPERATURE IN R. VLAGE V ZRAKU - G. GORA	54
2.26	MESEČNI PREGLED TEMPERATURE IN R. VLAGE V ZRAKU - VELENJE	56
2.27	MESEČNI PREGLED TEMPERATURE IN R. VLAGE V ZRAKU - LOKOVICA -VEL. VRH	58
2.28	MESEČNI PREGLED TEMPERATURE IN R. VLAGE V ZRAKU - PESJE	60
2.29	MESEČNI PREGLED TEMPERATURE IN R. VLAGE V ZRAKU - ŠKALE	62
2.30	MESEČNI PREGLED TEMPERATURE IN R. VLAGE V ZRAKU - MOBILNA POSTAJA	64
2.31	MESEČNI PREGLED HITROSTI IN SMERI VETRA - ŠOŠTANJ	66
2.32	MESEČNI PREGLED HITROSTI IN SMERI VETRA - TOPOLŠICA	68
2.33	MESEČNI PREGLED HITROSTI IN SMERI VETRA - ZAVODNJE	70
2.34	MESEČNI PREGLED HITROSTI IN SMERI VETRA - GRAŠKA GORA	72
2.35	MESEČNI PREGLED HITROSTI IN SMERI VETRA - VELENJE	74
2.36	MESEČNI PREGLED HITROSTI IN SMERI VETRA - LOKOVICA -VELIKI VRH	76

2.37	MESEČNI PREGLED HITROSTI IN SMERI VETRA – PESJE	78
2.38	MESEČNI PREGLED HITROSTI IN SMERI VETRA - ŠKALE	80
2.39	MESEČNI PREGLED HITROSTI IN SMERI VETRA - MOBILNA POSTAJA	82

3. KAKOVOST PADAVIN IN KOLIČINA USEDLIN

3.1	LOKACIJA MERITEV: ŠOŠTANJ	86
3.2	LOKACIJA MERITEV: TOPOLŠICA	90
3.3	LOKACIJA MERITEV: ZAVODNJE	94
3.4	LOKACIJA MERITEV: GRAŠKA GORA	98
3.5	LOKACIJA MERITEV: VELENJE	102
3.6	LOKACIJA MERITEV: LOKOVICA -VELIKI VRH	106
3.7	LOKACIJA MERITEV: DEPONIJA PREMOGA PESJE	110
3.8	LOKACIJA MERITEV: ŠKALE	114

4. TEŽKE KOVINE V PRAŠNIH USEDLINAH

4.1	LOKACIJA MERITEV: ŠOŠTANJ	120
4.2	LOKACIJA MERITEV: TOPOLŠICA	122
4.3	LOKACIJA MERITEV: ZAVODNJE	124
4.4	LOKACIJA MERITEV: GRAŠKA GORA	126
4.5	LOKACIJA MERITEV: VELENJE	128
4.6	LOKACIJA MERITEV: LOKOVICA -VELIKI VRH	130

1. INFORMACIJE O MERITVAH

1.1 SPLOŠNO

Meritve onesnaženosti zraka in meteoroloških parametrov so bile opravljene z merilnim sistemom imisijskega obratovalnega monitoringa TE Šoštanj (ekološki informacijski sistem TEŠ) na lokacijah: Šoštanj, Topolšica, Zavodnje, Graška gora, Velenje, Lokovica - Veliki vrh, Pesje, Škale in Mobilna postaja. Merilni sistem je upravljalo osebje TE Šoštanj d.o.o., Šoštanj, Ulica Ive Lole Ribarja 18. Postopke za izvajanje meritev in QA/QC postopke je predpisal Elektroinštitut Milan Vidmar Ljubljana, Hajdrihova ulica 2, ki je izdelal tudi končno obdelavo rezultatov meritev in potrdil njihovo veljavnost.

Na vplivnem območju TE Šoštanj izvaja Elektroinštitut Milan Vidmar, Hajdrihova 2, Ljubljana, vzorčenje padavin na 8 lokacijah: Šoštanj, Topolšica, Zavodnje, Graška gora, Velenje, Lokovica - Veliki vrh, deponija premoga – Pesje in Škale. Analize vzorcev padavin in usedlin so izvedene v kemijskem laboratoriju Elektroinštituta Milan Vidmar, analize težkih kovin pa v ERICO Velenje, Koroška 58, Velenje.

V poročilu EIMV št. 2826 so za december 2006 podani rezultati:

- kontinuiranih meritev (1 ura) za naslednje pline SO₂, NO₂, NO_x, O₃ in delce PM₁₀,
- kontinuiranih meritev (30 minut) za meteorološke parametre: hitrost in smer vetra, temperatura zraka, relativna vlaga v zraku.

Podatki o kakovosti mesečnih vzorcev padavin (pH vrednosti, elektroprevodnost, koncentracije sulfatov, nitratov, usedline po sušenju in usedline po žarenju) in koncentracijah težkih kovin (svinec, kadmij, cink) v prašnih usedlinah so podani za čas od decembra 2005 do novembra 2006.

Za vzorčenje plinskih komponent v zraku in delcev PM₁₀ se je uporabljala merilna oprema TE Šoštanj, ki je izdelana v skladu s standardi ISO. Posamezne komponente v imisijskem merilnem sistemu so bile izmerjene z uporabo naslednjih metod:

- SO₂ - ISO 10498 : 2004 (Ambient air - determination of sulphur dioxide - ultraviolet fluorescence method),
- NO_x in NO₂ - ISO 7996:1996 (Ambient air - determination of the mass concentrations of nitrogen oxides - chemiluminescence method),
- O₃ - ISO 13964 : 1999 (Ambient air – determination of ozone – ultraviolet photometric method),
- delci PM₁₀: gravimetrični merilnik delcev PM₁₀ deluje na principu posrednega merjenja mase s pomočjo merjenja frekvence nihala na katerega se nalagajo delci iz zraka.

*Na podlagi dopisa ARSO št.:954-47/2004 z dne 17.12.2004 so izmerjene koncentracije delcev PM₁₀ za lokacijo Škale v poročilu korigirane z multiplikativnim faktorjem 1,3. Rezultati meritev delcev PM₁₀ na lokaciji Pesje zaradi nadgradnje merilnika s FDMS sistemom niso korigirani.

Za meteorološke parametre so bili uporabljeni naslednji merilni principi:

- za merjenje smeri in hitrosti vetra rotacijski, digitalni optoelektronski merilnik. Pri

hitrostnem delu je uporabljen trokraki robinzonov križ in stroboskopska ploščica s 27 zarezi, ki pretvarja s pomočjo optoelektronskih elementov vrtenje v frekvenco električne napetosti. Za ugotavljanje smeri je uporabljen šestkanalni kodirni način po Gray-u, ki s pomočjo kodirne ploščice in optoelektronskih elementov omogoča merjenje smeri,

- za merjenje temperature zraka je uporabljen aspiriran dajalnik temperature s termolinearnim termistorskim vezjem,
- za merjenje relativne vlažnosti zraka je uporabljen dajalnik, ki s pomočjo elektronskega vezja linearizira in ojača spremembe zaradi nihanja vlage v zraku ter jih pretvori v ustrezen analogni izhodni signal električne napetosti.

Za vzorčevanje mesečnih vzorcev padavin in prašnih usedlin se uporabljajo zbiralniki tipa Bergerhoff. Za analizo kakovosti padavin in količine usedlin je uporabljena metodologija Svetovne meteorološke organizacije (WMO).

Podatki meritev so obdelani po kriterijih dokumenta: QA/QC - mesečna analiza obratovalnega monitoringa EIS TEŠ za december 2006, EKO 2827, EIMV januar 2007.

1.2 ZAKONODAJA

V skladu z Zakonom o varstvu okolja (Uradni list RS, št. 41/04) sta na območju Republike Slovenije v veljavi **Uredba o žveplovem dioksidu, dušikovih oksidih, delcih in svincu v zunanjem zraku** (Uradni list RS, št. 52/02, 18/03, 41/04, 121/06) in **Uredba o ozonu v zunanjem zraku** (Uradni list RS št. 8/03, 41/04), ki določata normative za vrednotenje stanja onesnaženosti zraka spodnjih plasti zunanje atmosfere.

Legenda uporabljenih kratic zakonsko predpisanih koncentracij v poročilu:

kratica	
MVU	urna mejna vrednost
MVD	dnevna mejna vrednost
AV	alarmna vrednost
OV	opozorilna vrednost
VZL	ciljna vrednost za varovanje zdravja ljudi
AOT	parameter izražen v $(\mu\text{g}/\text{m}^3)\cdot\text{h}$, izračunan za določeno obdobje kot vsota razlik med urnimi koncentracijami, ki presegajo $80 \mu\text{g}/\text{m}^3$ in so izmerjene med 8. in 20. uro ter vrednostjo $80 \mu\text{g}/\text{m}^3$ urnih koncentracij

Predpisane mejne imisijske vrednosti za posamezne snovi v zraku so:

Mejne vrednosti za žveplov dioksid:

časovni interval merjenja	mejna vrednost ($\mu\text{g}/\text{m}^3$)	alarmna vrednost ($\mu\text{g}/\text{m}^3$)
1 ura	350 (lahko presežena največ 24-krat v koledarskem letu)	-
3-urni interval	-	500
24 ur	125 (lahko presežena največ 3-krat v koledarskem letu)	-
zimski čas od 1. oktobra do 31. marca	20	-
1 leto	20	-

Mejne vrednosti za dušikov dioksid in dušikove okside:

časovni interval merjenja	mejna vrednost ($\mu\text{g}/\text{m}^3$)	sprejemljivo preseganje ($\mu\text{g}/\text{m}^3$)	alarmna vrednost ($\mu\text{g}/\text{m}^3$)
1 ura	200 (velja za NO_2) (lahko presežena največ 18-krat v koledarskem letu)	-	-
3-urni interval	-	-	400 (velja za NO_2)
1 leto	40 (velja za NO_2)	48 (velja za NO_2 v letu 2006)	-
zimski čas od 1. oktobra do 31. marca	30 (velja za NO_x)	-	-
1 leto	30 (velja za NO_x)	-	-

Mejne vrednosti za ozon:

časovni interval merjenja	opozorilna vrednost ($\mu\text{g}/\text{m}^3$)	alarmna vrednost ($\mu\text{g}/\text{m}^3$)
1 ura	180	240

	parameter	ciljna vrednost za leto 2010
ciljna vrednost za varovanje zdravja ljudi	največja dnevna 8-urna srednja vrednost	120 $\mu\text{g}/\text{m}^3$ ne sme biti preseženih več kot v 25 dneh v koledarskem letu, izračunano kot povprečje v obdobju treh let
ciljna vrednost za varstvo rastlin	AOT40 izračunan iz 1-urnih vrednosti v obdobju od maja do julija	18.000 ($\mu\text{g}/\text{m}^3$)·h kot povprečje v obdobju petih let

Mejne vrednosti za delce PM₁₀:

časovni interval merjenja	mejna vrednost ($\mu\text{g}/\text{m}^3$)
24 ur	50 (lahko presežena največ 35-krat v koledarskem letu)
1 leto	40

Na področju padavin so v skladu z Uredbo o mejnih opozorilnih in kritičnih imisijskih vrednosti snovi v zrak (Uradni list RS, št.73/94, 52/02, 8/03, 41/04) določene naslednje mejne vrednosti.

Mejne vrednosti za prašne usedline:

snov	časovni interval merjenja	mejna vrednost preračunana na en dan usedanja prahu
skupne prašne usedline	1 mesec	350 mg/m^2 .dan
	1 leto	200 mg/m^2 .dan
svinec v prašnih usedlinah	1 leto	100 $\mu\text{g}/\text{m}^2$.dan
kadmij v prašnih usedlinah	1 leto	2 $\mu\text{g}/\text{m}^2$.dan
cink v prašnih usedlinah	1 leto	400 $\mu\text{g}/\text{m}^2$.dan

Po mednarodnem dogovoru je bila postavljena tudi mejna pH vrednost za kisle padavine, ki znaša 5,6 pH.

1.3 REZULTATI MERITEV GLEDE NA ZAKONSKA DOLOČILA IN OSTALA PRIPOROČILA

Meritve onesnaženosti zraka v skladu z Uredbo o žveplovem dioksidu, dušikovih oksidih, delcih in svincu v zunanjem zraku (Uradni list RS, št. 52/02, 18/03, 41/04, 121/06) in Uredbo o ozonu (Uradni list RS, št. 8/03, 41/04):

- V mesecu decembru 2006 je bilo na 9 lokacijah merilnega sistema imisijskega obratovalnega monitoringa TE Šoštanj (Šoštanj, Topolšica, Zavodnje, Graška gora, Velenje, Lokovica - Veliki vrh, Pesje, Škale, Mobilna postaja) izmerjeno več kot 75% pravih rezultatov za imisijske koncentracije SO₂, zato se podatki o meritvah SO₂ obravnavajo kot uradni podatki meritev imisijskega obratovalnega monitoringa za SO₂.
- Tabela v poglavju 2.1 za SO₂ prikazuje na vseh 9 lokacijah merilnega sistema imisijskega obratovalnega monitoringa TE Šoštanj število urnih in dnevnih terminov s prekoračitvijo imisijskih vrednosti. Urna mejna vrednost je bila presežena 11-krat, alarmna vrednost je bila presežena 2-krat, dnevna mejna vrednost SO₂ pa je bila presežena 1-krat.
- V mesecu decembru 2006 je bilo na lokacijah Zavodnje in Škale merilnega sistema imisijskega obratovalnega monitoringa TE Šoštanj izmerjeno več kot 75% pravih rezultatov za imisijske koncentracije NO₂ in NO_x, zato se podatki o meritvah NO₂ in NO_x obravnavajo kot uradni podatki meritev imisijskega obratovalnega monitoringa za NO₂ in NO_x.
- Tabela v poglavju 2.1 za NO₂ prikazuje na 2 lokacijah merilnega sistema imisijskega obratovalnega monitoringa TE Šoštanj število terminov preseganja urne mejne vrednosti in število terminov preseganja alarmne vrednosti. Urna mejna vrednost in alarmna vrednost NO₂ nista bili preseženi.
- V mesecu decembru 2006 je bilo na lokacijah Pesje, Škale in Mobilna postaja merilnega sistema imisijskega obratovalnega monitoringa TE Šoštanj izmerjeno več kot 75% pravih rezultatov za imisijske koncentracije delcev PM₁₀, zato se podatki obravnavajo kot uradni podatki imisijskega obratovalnega monitoringa.
- Tabela v poglavju 2.1 za delce PM₁₀ prikazuje na lokacijah Pesje, Škale in Mobilna postaja merilnega sistema imisijskega obratovalnega monitoringa TE Šoštanj število terminov nad dnevno mejno vrednostjo, ki ni bila presežena.
- V mesecu decembru 2006 je bilo na lokacijah Zavodnje, Velenje in Mobilna postaja izmerjeno več kot 75% pravih rezultatov za imisijske koncentracije O₃, zato se podatki o meritvah O₃ obravnavajo kot uradni podatki merilnega sistema imisijskega obratovalnega monitoringa TE Šoštanj.
- Tabela v poglavju 2.1 za O₃ prikazuje na lokacijah Zavodnje, Velenje in Mobilna postaja merilnega sistema imisijskega obratovalnega monitoringa TE Šoštanj število prekoračitev mejnih imisijskih vrednosti. Opozorilna vrednost, alarmna vrednost in ciljna vrednost 8-urnih terminov za varovanje zdravja niso bile presežene.
- Tabele v poglavjih 3.1 do 3.8 prikazujejo rezultate analiz kakovosti padavin in prašnih usedlin na 8 lokacijah: Šoštanj, Topolšica, Zavodnje, Graška gora, Velenje, Lokovica - Veliki vrh, deponija premoga – Pesje in Škale. Mejna vrednost prašnih usedlin ni bila presežena na nobenem merilnem mestu,

ČUHALEV I., et al, Rezultati meritev imisijskega obratovalnega monitoringa TE Šoštanj.
Poročilo št.: EKO 2826, Ljubljana, 2007

- Tabele v poglavjih 4.1 do 4.6 prikazujejo rezultate analiz težkih kovin v prašnih usedlinah na lokacijah Šoštanj, Topolšica, Zavodnje, Graška gora, Velenje in Lokovica - Veliki vrh.
- V novembru 2006 ni bilo kislih vzorcev padavin na območju TE Šoštanj (metodologija WMO).

2. IMISIJSKE IN METEOROLOŠKE MERITVE

EIS TE ŠOŠTANJ

2.1 ŠTEVILO TERMINOV S PRESEŽENIMI KONCENTRACIJAMI

DECEMBER 2006	nad MVU	AV	nad MVD	podatkov
SO ₂	urne v.	3 urne v.	dnevne v.	%
ŠOŠTANJ	10	2	1	95
TOPOLŠICA	0	0	0	95
ZAVODNJE	0	0	0	96
GRAŠKA GORA	0	0	0	96
VELENJE	0	0	0	96
LOKOVICA - VELIKI VRH	1	0	0	96
PESJE	0	0	0	96
ŠKALE	0	0	0	96
MOBILNA POSTAJA	0	0	0	95

DECEMBER 2006	nad MVU	AV	nad MVD	podatkov
NO ₂ , PM ₁₀	urne v.	3 urne v.	dnevne v.	%
ZAVODNJE NO ₂	0	0	-	96
ŠKALE NO ₂	0	0	-	96
PESJE delci PM ₁₀	-	-	0	90
ŠKALE delci PM ₁₀	-	-	0	98
MOBILNA P.delci PM ₁₀	-	-	0	95

DECEMBER 2006	nad OV	nad AV	nad VZL	podatkov
O ₃	urne v.	urne v.	8 urne v.	%
ZAVODNJE	0	0	0	96
VELENJE	0	0	0	96
MOBILNA POSTAJA	0	0	0	96

leto 2006	nad MVU	AV	nad MVD	podatkov
SO ₂	urne v.	3 urne v.	dnevne v.	%
ŠOŠTANJ	12	2	1	95
TOPOLŠICA	0	0	0	95
ZAVODNJE	1	0	0	95
GRAŠKA GORA	0	0	0	95
VELENJE	0	0	0	95
LOKOVICA - VELIKI VRH	28	0	0	95
PESJE	0	0	0	95
ŠKALE	0	0	0	95
MOBILNA POSTAJA	0	0	0	93

leto 2006	nad MVU	AV	nad MVD	podatkov
NO ₂ , PM ₁₀	urne v.	3 urne v.	dnevne v.	%
ZAVODNJE NO ₂	0	0	-	94
ŠKALE NO ₂	0	0	-	95
PESJE delci PM ₁₀	-	-	20	96
ŠKALE delci PM ₁₀	-	-	19	96
MOBILNA P.delci PM ₁₀	-	-	30	96

leto 2006	nad OV	nad AV	nad VZL	podatkov
O ₃	urne v.	urne v.	8 urne v.	%
ZAVODNJE	0	0	56	95
VELENJE	7	0	66	94
MOBILNA POSTAJA	18	0	63	94

Legenda kratic:

MVU: (1) urna mejna vrednost
MVD:(1) dnevna mejna vrednost
AV: (1) alarmna vrednost
OV:(2) opozorilna vrednost
VZL:(2) ciljna vrednost za varovanje zdravja ljudi

Uporabljene kratice se nanašajo na zakonsko predpisane mejne vrednosti.

Mejna koncentracija SO ₂ za varstvo ekosistemov (20 µg/m ³)	
Srednja koncentracija v obdobju od 1. oktobra 2005 do 31. marca 2006 (µg/m ³)	
ŠOŠTANJ	7
TOPOLŠICA	5
ZAVODNJE	12
GRAŠKA GORA	7
VELENJE	6
LOKOVICA - VELIKI VRH	35
PESJE	5
ŠKALE	6
MOBILNA POSTAJA	5

Mejna koncentracija NO _x za varstvo rastlin v naravnem okolju (30 µg/m ³)	
Srednja koncentracija v obdobju od 1. oktobra 2005 do 31. marca 2006 (µg/m ³)	
ZAVODNJE	6
ŠKALE	16

- (1) Uredba o žveplovm dioksidu, dušikovih oksidih, delcih ..., Ur.l. RS, št.52/2002, 18/2003, 41/2004, 121/2006
- (2) Uredba o ozonu v zunanjem zraku, Ur.l. RS, št. 8/2003, 41/2004

2.2 PREGLED SREDNJIH MESEČNIH KONCENTRACIJ ($\mu\text{g}/\text{m}^3$)

SO ₂

DECEMBER	ŠOŠTANJ	TOPOLŠICA	ZAVODNJE	GRAŠKA GORA	VELENJE	VELIKI VRH	PESJE	ŠKALE	MOBILNA POSTAJA
1993	46	39	51	47	16	106	-	-	-
1994	42	52	121	38	20	112	-	-	-
1995	49	32	30	27	16	95	-	-	-
1996	31	21	75	48	28	98	-	-	-
1997	6	6	41	23	10	95	-	15	-
1998	29	35	103	25	23	124	-	25	-
1999	50	29	91	65	17	109	-	34	-
2000	22	3	11	8	3	61	-	9	-
2001	48	20	28	16	13	93	17	12	-
2002	13	10	17	6	9	33	16	10	-
2003	16	10	19	8	5	51	16	14	11
2004	12	13	15	10	11	37	13	13	10
2005	5	3	15	6	4	47	3	5	4
2006	14	1	4	4	5	19	3	2	9

NO ₂

NO _x

O ₃

DECEMBER	ZAVODNJE	ŠKALE	DECEMBER	ZAVODNJE	ŠKALE	DECEMBER	ZAVODNJE	VELENJE	MOBILNA POSTAJA
1994	26	-	1994	31	-	1994	-	-	-
1995	3	-	1995	5	-	1995	29	-	-
1996	13	-	1996	18	-	1996	32	-	-
1997	7	11	1997	9	14	1997	40	19	-
1998	13	15	1998	16	17	1998	38	14	-
1999	11	14	1999	14	17	1999	38	21	-
2000	7	8	2000	10	11	2000	38	13	-
2001	3	16	2001	6	18	2001	42	35	-
2002	3	15	2002	8	19	2002	27	18	-
2003	6	14	2003	9	17	2003	45	23	27
2004	14	14	2004	25	22	2004	33	17	19
2005	5	15	2005	7	17	2005	49	26	35
2006	4	24	2006	5	26	2006	44	21	36

PM ₁₀

DECEMBER	PESJE	ŠKALE	MOBILNA POSTAJA
2001	28	23	-
2002	24	24	-
2003	18	18	22
2004	22	23	28
2005	22	18	27
2006	18	23	17

2.3 MESEČNI PREGLED IMISIJSKIH KONCENTRACIJ SO₂ - ŠOŠTANJ

TERMOENERGETSKI OBJEKT:
LOKACIJA MERITEV:
OBDOBJE MERITEV:

TERMOELEKTRARNA ŠOŠTANJ
ŠOŠTANJ
DECEMBER 2006

Razpoložljivih urnih podatkov:	705	95%
--------------------------------	-----	-----

Maksimalna urna koncentracija SO ₂ :	1028 µg/m ³	12:00 08.12.2006
Srednja mesečna koncentracija SO ₂ :	14 µg/m ³	
Število primerov urne koncentracije		
- nad MVU 350 µg/m ³ :	10	
št. intervalov 3 zaporednih ur nad AV 500 µg/m ³ :	2	

Maksimalna dnevna koncentracija SO ₂ :	308 µg/m ³	08.12.2006
Minimalna dnevna koncentracija SO ₂ :	1 µg/m ³	14.12.2006
Število primerov dnevne koncentracije		
- nad MVD 125 µg/m ³ :	1	

Percentilna vrednost

- 98 p.v. - urnih koncentracij SO ₂ :	86 µg/m ³
- 50 p.v. - dnevnih koncentracij SO ₂ :	2 µg/m ³

ŠOŠTANJ
KONCENTRACIJE SO₂

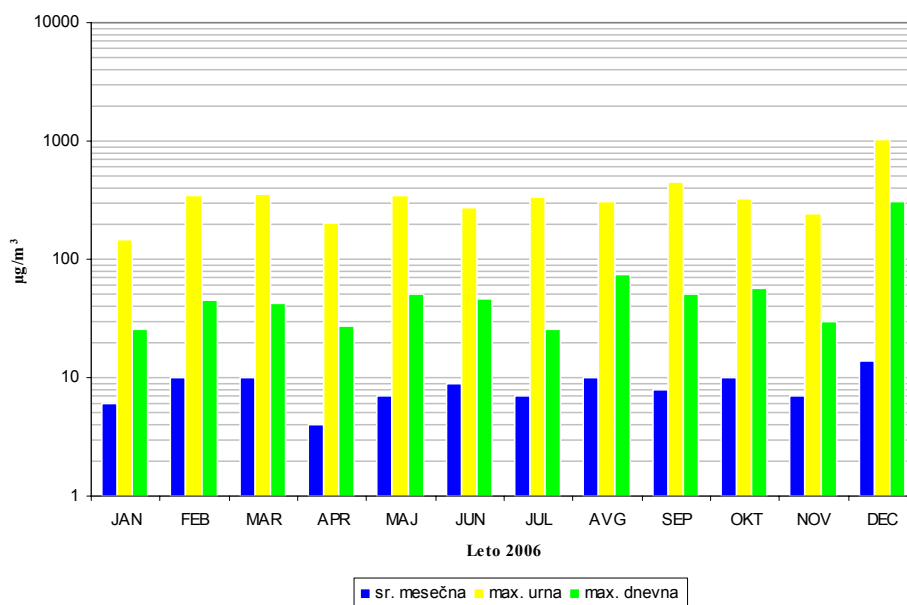

ŠOŠTANJ
 URNE KONCENTRACIJE SO₂

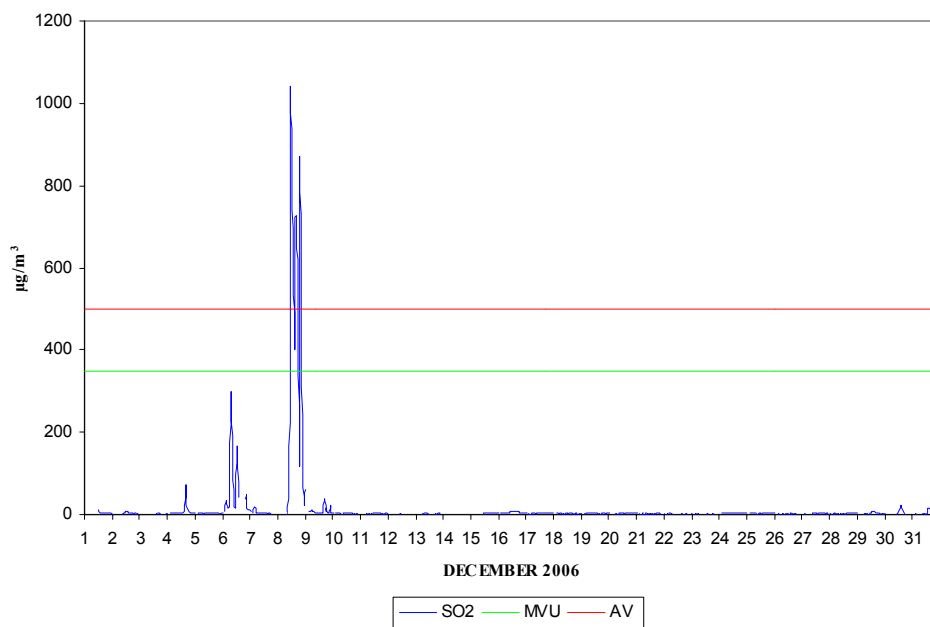

ŠOŠTANJ
 DNEVNE KONCENTRACIJE SO₂

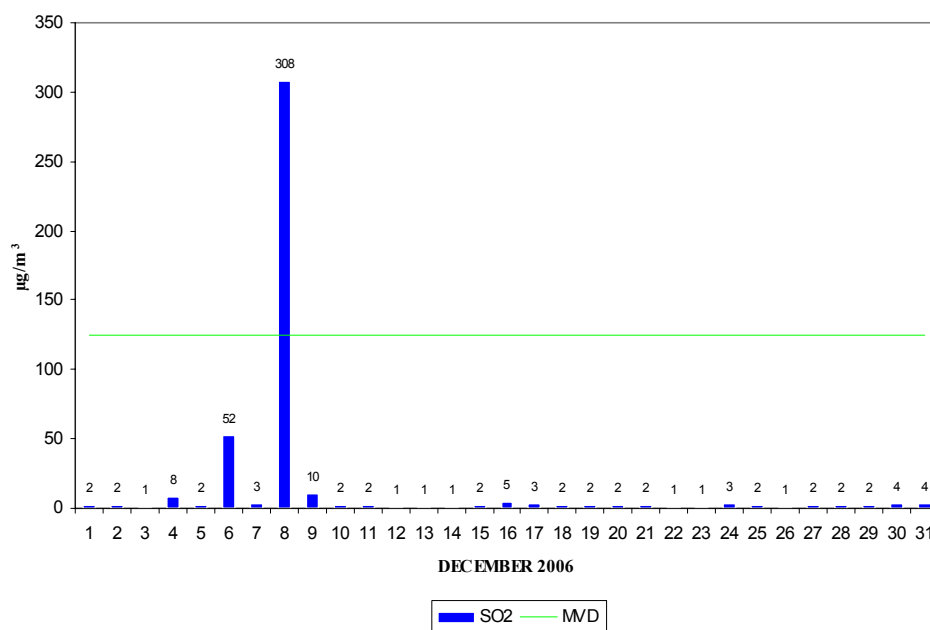

2.4 MESEČNI PREGLED IMISIJSKIH KONCENTRACIJ SO₂ - TOPOLŠICA

TERMOENERGETSKI OBJEKT: TERMOELEKTRARNA ŠOŠTANJ
LOKACIJA MERITEV: TOPOLŠICA
OBDOBJE MERITEV: DECEMBER 2006

Razpoložljivih urnih podatkov:	709	95%
--------------------------------	-----	-----

Maksimalna urna koncentracija SO ₂ :	20 µg/m ³	23:00 08.12.2006
Srednja mesečna koncentracija SO ₂ :	1 µg/m ³	
Število primerov urne koncentracije		
- nad MVU 350 µg/m ³ :	0	
št. intervalov 3 zaporednih ur nad AV 500 µg/m ³ :	0	

Maksimalna dnevna koncentracija SO ₂ :	4 µg/m ³	29.12.2006
Minimalna dnevna koncentracija SO ₂ :	0 µg/m ³	10.12.2006
Število primerov dnevne koncentracije		
- nad MVD 125 µg/m ³ :	0	

Percentilna vrednost		
- 98 p.v. - urnih koncentracij SO ₂ :	8 µg/m ³	
- 50 p.v. - dnevnih koncentracij SO ₂ :	1 µg/m ³	

TOPOLŠICA
KONCENTRACIJE SO₂

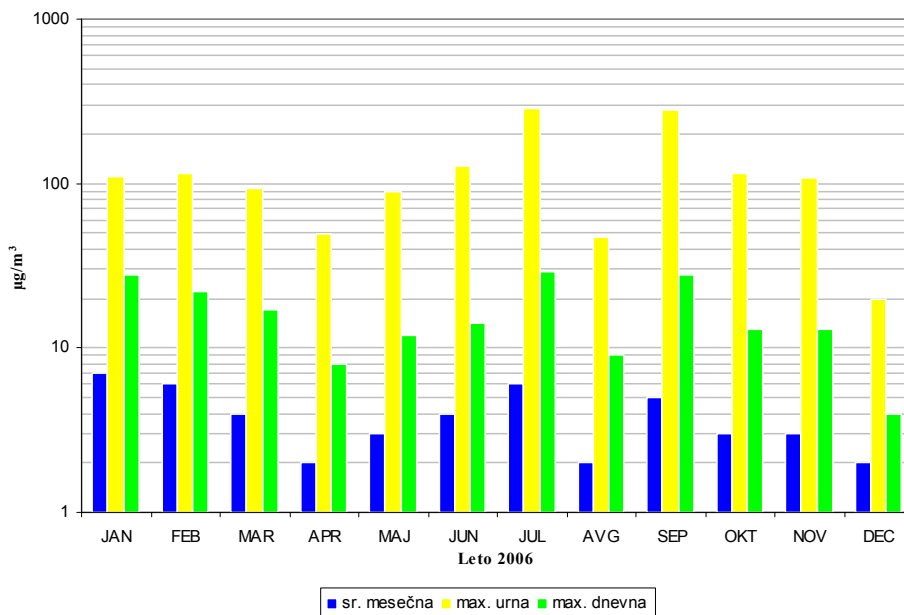

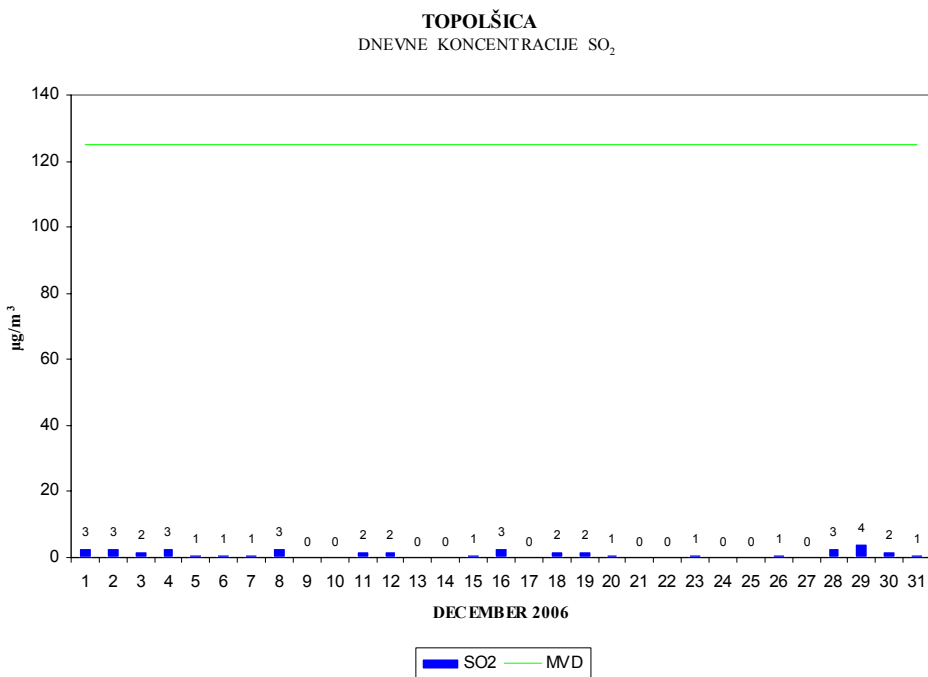
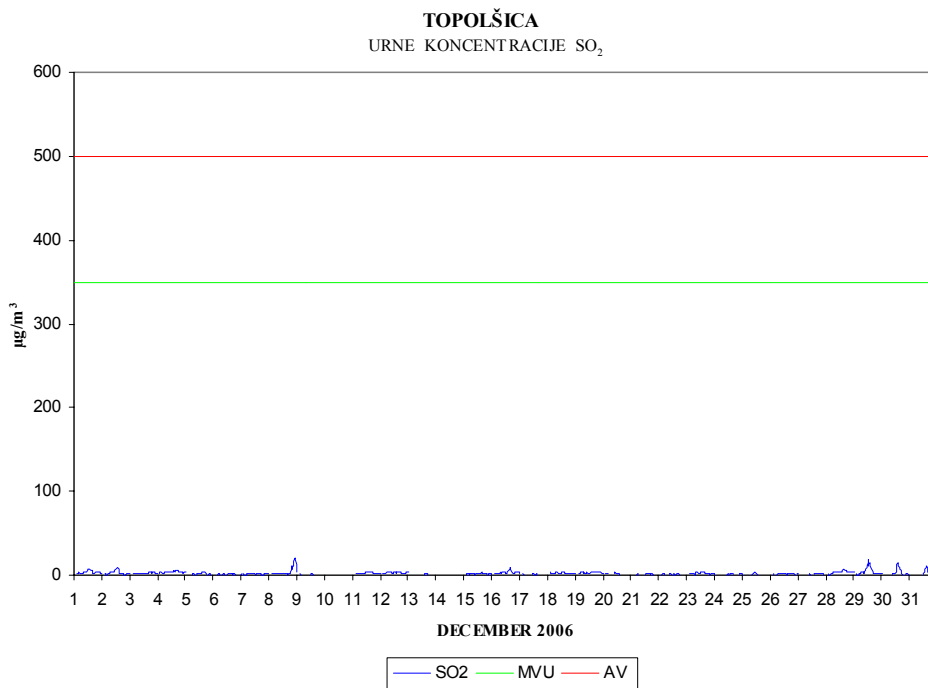

2.5 MESEČNI PREGLED IMISIJSKIH KONCENTRACIJ SO₂ - ZAVODNJE

TERMOENERGETSKI OBJEKT: TERMOELEKTRARNA ŠOŠTANJ
LOKACIJA MERITEV: ZAVODNJE
OBDOBJE MERITEV: DECEMBER 2006

Razpoložljivih urnih podatkov:	713	96%
--------------------------------	-----	-----

Maksimalna urna koncentracija SO ₂ :	64 µg/m ³	03:00 16.12.2006
Srednja mesečna koncentracija SO ₂ :	4 µg/m ³	
Število primerov urne koncentracije		
- nad MVU 350 µg/m ³ :	0	
št. intervalov 3 zaporednih ur nad AV 500 µg/m ³ :	0	
Maksimalna dnevna koncentracija SO ₂ :	21 µg/m ³	29.12.2006
Minimalna dnevna koncentracija SO ₂ :	0 µg/m ³	13.12.2006
Število primerov dnevne koncentracije		
- nad MVD 125 µg/m ³ :	0	

Percentilna vrednost		
- 98 p.v. - urnih koncentracij SO ₂ :	30 µg/m ³	
- 50 p.v. - dnevnih koncentracij SO ₂ :	2 µg/m ³	

ZAVODNJE KONCENTRACIJE SO₂

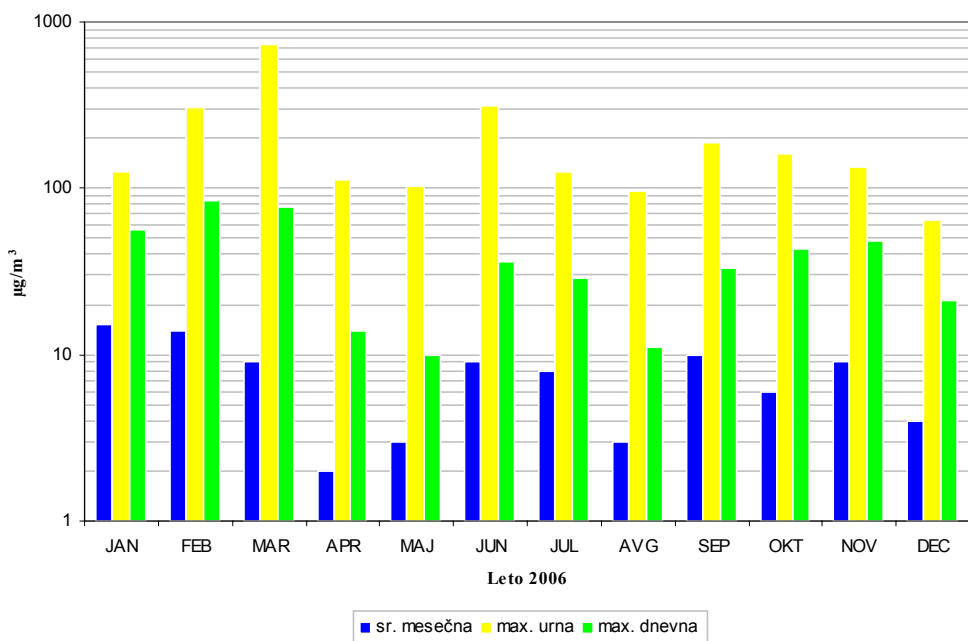

ZAVODNJE
 URNE KONCENTRACIJE SO₂

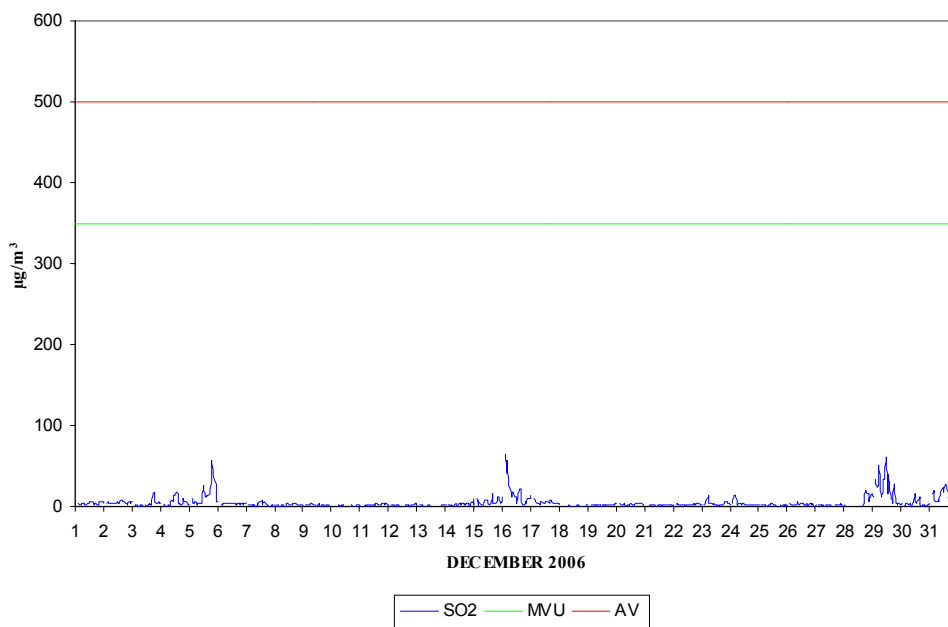

ZAVODNJE
 DNEVNE KONCENTRACIJE SO₂

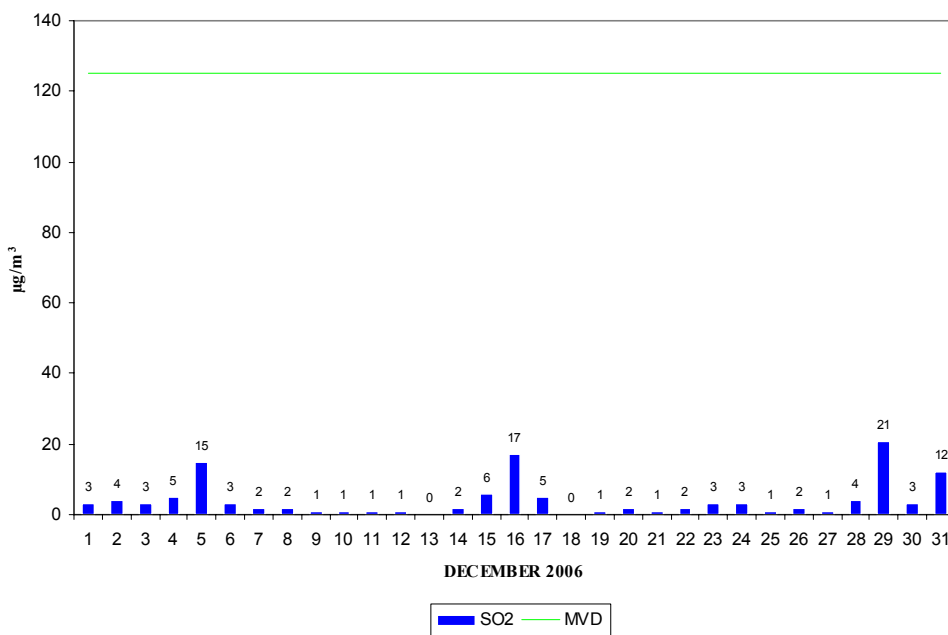

ČUHALEV I., et al, Rezultati meritev imisijskega obratovalnega monitoringa TE Šoštanj.
 Poročilo št.: EKO 2826, Ljubljana, 2007

2.6 MESEČNI PREGLED IMISIJSKIH KONCENTRACIJ SO₂ - GRAŠKA GORA

TERMOENERGETSKI OBJEKT: TERMOELEKTRARNA ŠOŠTANJ
LOKACIJA MERITEV: GRAŠKA GORA
OBDOBJE MERITEV: DECEMBER 2006

Razpoložljivih urnih podatkov:	713	96%
--------------------------------	-----	-----

Maksimalna urna koncentracija SO ₂ :	104 µg/m ³	08:00 04.12.2006
Srednja mesečna koncentracija SO ₂ :	4 µg/m ³	
Število primerov urne koncentracije		
- nad MVU 350 µg/m ³ :	0	
št. intervalov 3 zaporednih ur nad AV 500 µg/m ³ :	0	
Maksimalna dnevna koncentracija SO ₂ :	24 µg/m ³	04.12.2006
Minimalna dnevna koncentracija SO ₂ :	1 µg/m ³	10.12.2006
Število primerov dnevne koncentracije		
- nad MVD 125 µg/m ³ :	0	

Percentilna vrednost		
- 98 p.v. - urnih koncentracij SO ₂ :	24 µg/m ³	
- 50 p.v. - dnevni koncentracij SO ₂ :	2 µg/m ³	

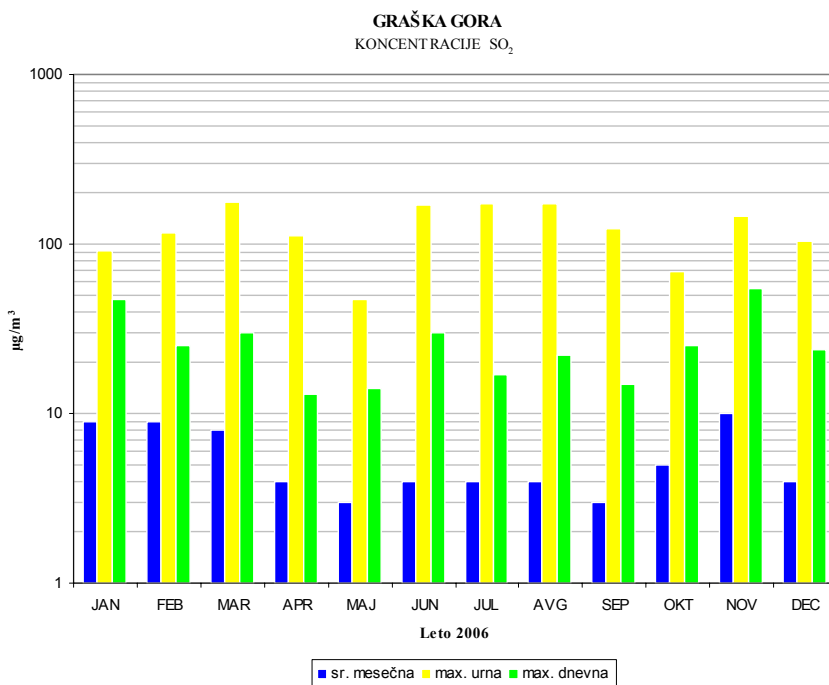

GRAŠKA GORA
 URNE KONCENTRACIJE SO₂

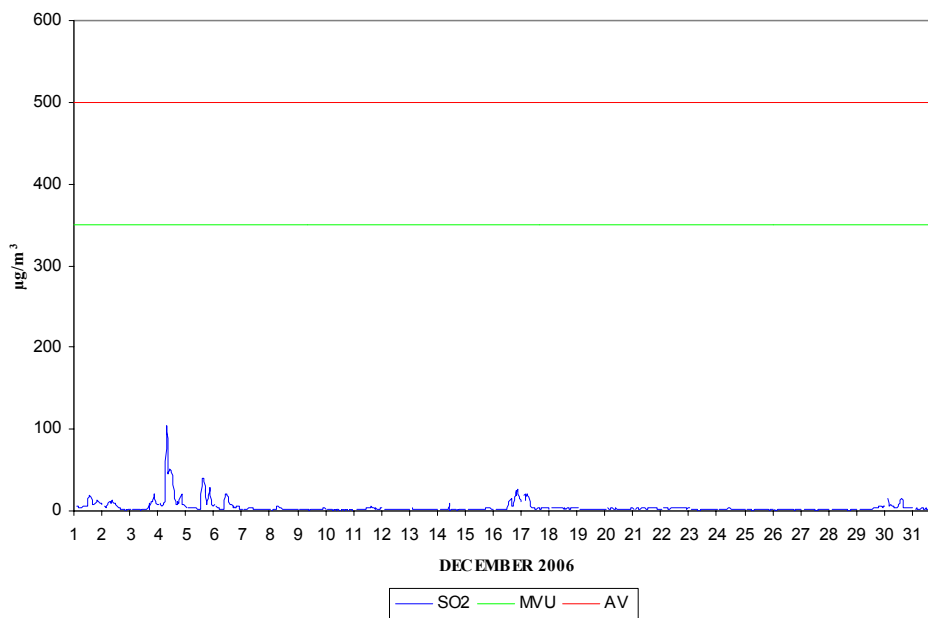

GRAŠKA GORA
 DNEVNE KONCENTRACIJE SO₂

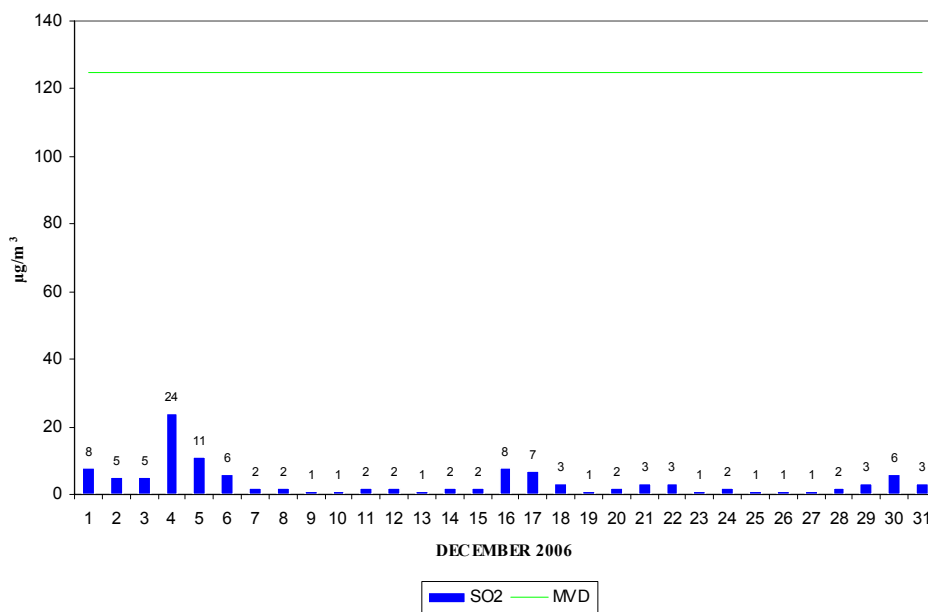

2.7 MESEČNI PREGLED IMISIJSKIH KONCENTRACIJ SO₂ - VELENJE

TERMOENERGETSKI OBJEKT: TERMOELEKTRARNA ŠOŠTANJ
LOKACIJA MERITEV: VELENJE
OBDOBJE MERITEV: DECEMBER 2006

Razpoložljivih urnih podatkov:	713	96%
--------------------------------	-----	-----

Maksimalna urna koncentracija SO ₂ :	26 µg/m ³	22:00 31.12.2006
Srednja mesečna koncentracija SO ₂ :	5 µg/m ³	
Število primerov urne koncentracije		
- nad MVU 350 µg/m ³ :	0	
št. intervalov 3 zaporednih ur nad AV 500 µg/m ³ :	0	
Maksimalna dnevna koncentracija SO ₂ :	15 µg/m ³	11.12.2006
Minimalna dnevna koncentracija SO ₂ :	0 µg/m ³	09.12.2006
Število primerov dnevne koncentracije		
- nad MVD 125 µg/m ³ :	0	

Percentilna vrednost		
- 98 p.v. - urnih koncentracij SO ₂ :	18 µg/m ³	
- 50 p.v. - dnevnih koncentracij SO ₂ :	4 µg/m ³	

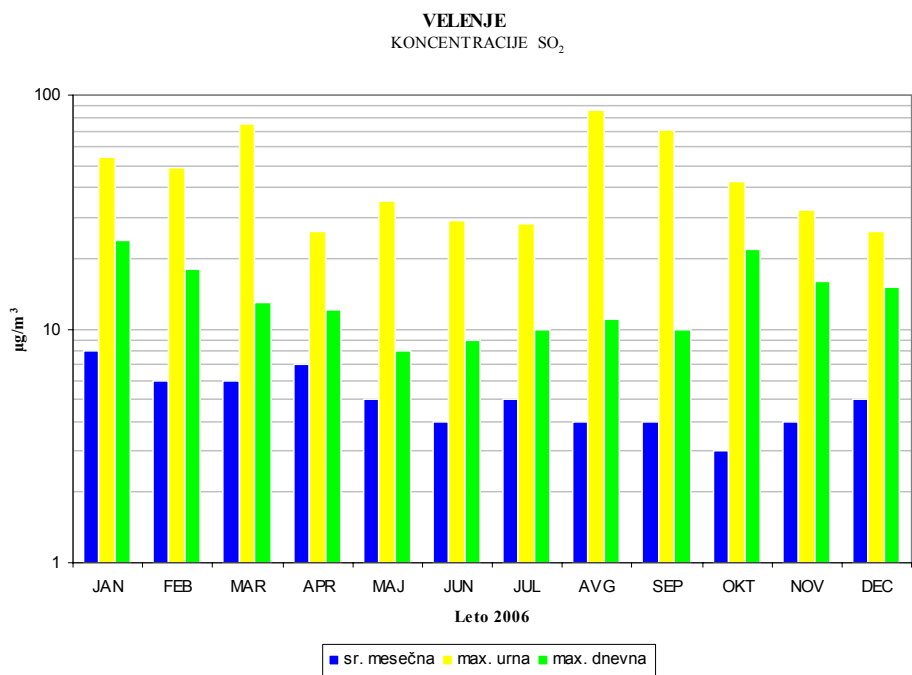

VELENJE
 URNE KONCENTRACIJE SO₂

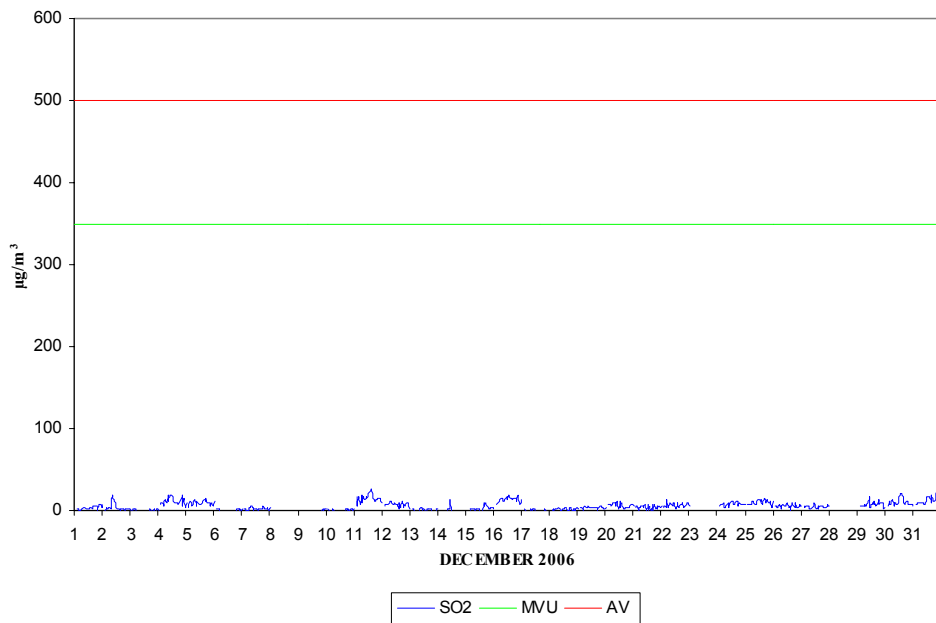

VELENJE
 DNEVNE KONCENTRACIJE SO₂

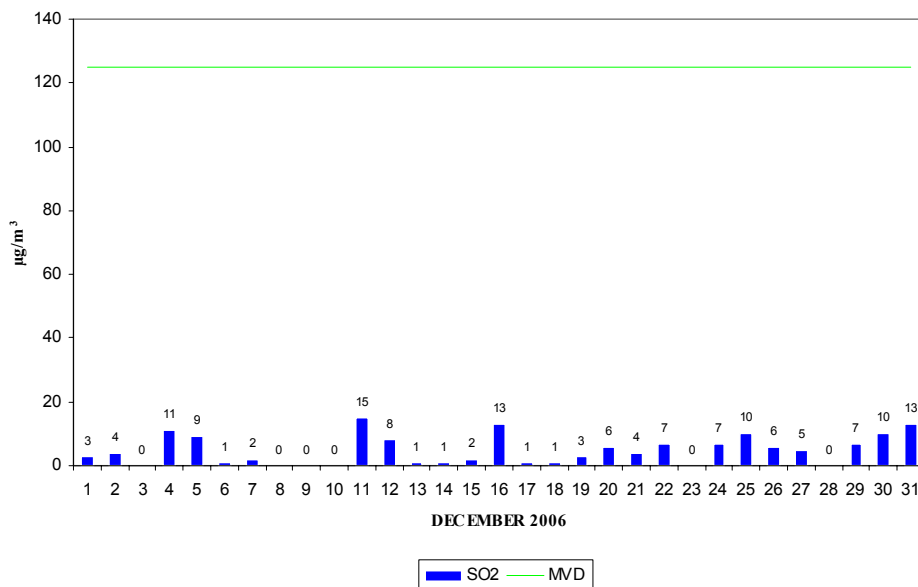

2.8 MESEČNI PREGLED IMISIJSKIH KONCENTRACIJ SO₂ - LOKOVICA - VELIKI VRH

TERMOENERGETSKI OBJEKT: TERMOELEKTRARNA ŠOŠTANJ
LOKACIJA MERITEV: LOKOVICA - VELIKI VRH
OBDOBJE MERITEV: DECEMBER 2006

Razpoložljivih urnih podatkov:	713	96%
Maksimalna urna koncentracija SO ₂ :	353 µg/m ³	14:00 05.12.2006
Srednja mesečna koncentracija SO ₂ :	19 µg/m ³	
Število primerov urne koncentracije		
- nad MVU 350 µg/m ³ :	1	
št. intervalov 3 zaporednih ur nad AV 500 µg/m ³ :	0	
Maksimalna dnevna koncentracija SO ₂ :	90 µg/m ³	03.12.2006
Minimalna dnevna koncentracija SO ₂ :	1 µg/m ³	08.12.2006
Število primerov dnevne koncentracije		
- nad MVD 125 µg/m ³ :	0	
Percentilna vrednost		
- 98 p.v. - urnih koncentracij SO ₂ :	166 µg/m ³	
- 50 p.v. - dnevnih koncentracij SO ₂ :	9 µg/m ³	

LOKOVICA - VELIKI VRH
 KONCENTRACIJE SO₂

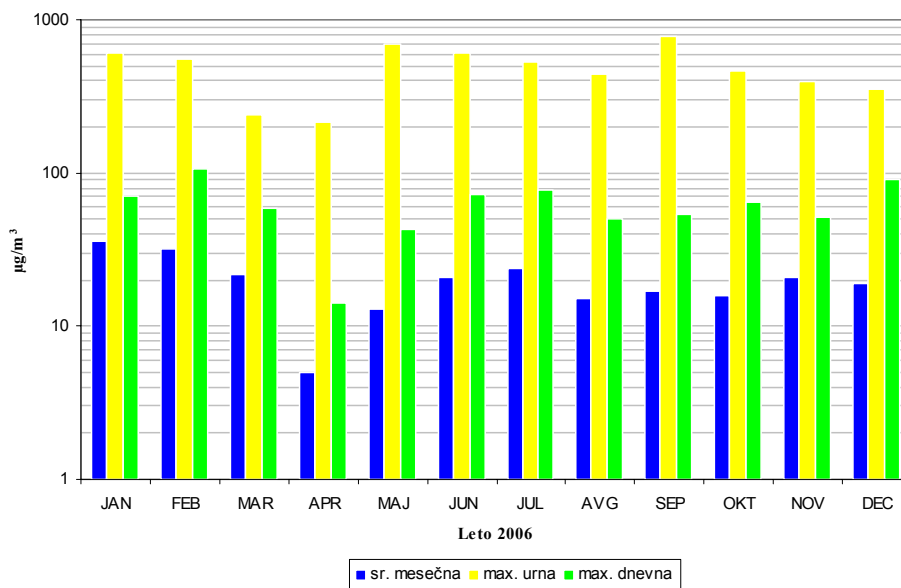

LOKOVICA - VELIKI VRH
 URNE KONCENTRACIJE SO₂

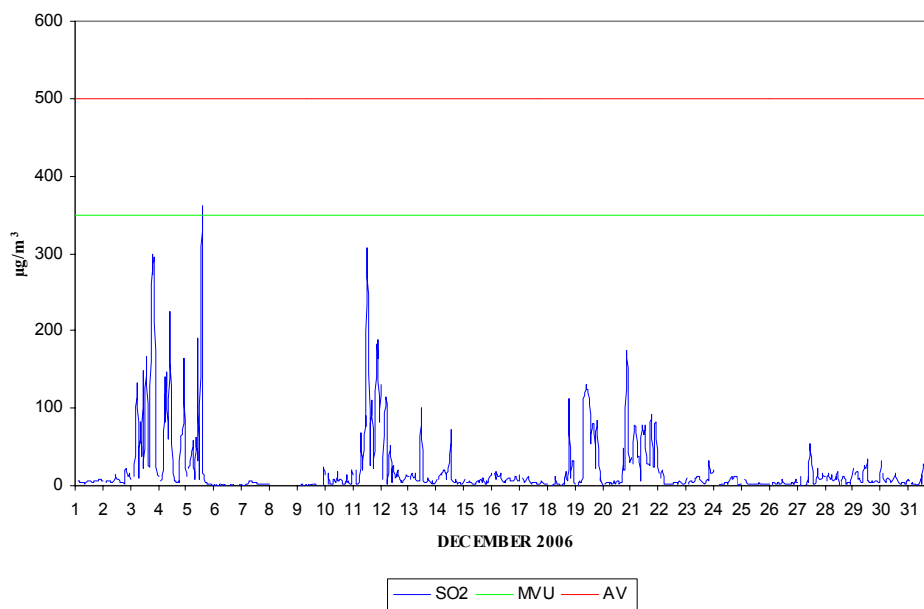

LOKOVICA - VELIKI VRH
 DNEVNE KONCENTRACIJE SO₂

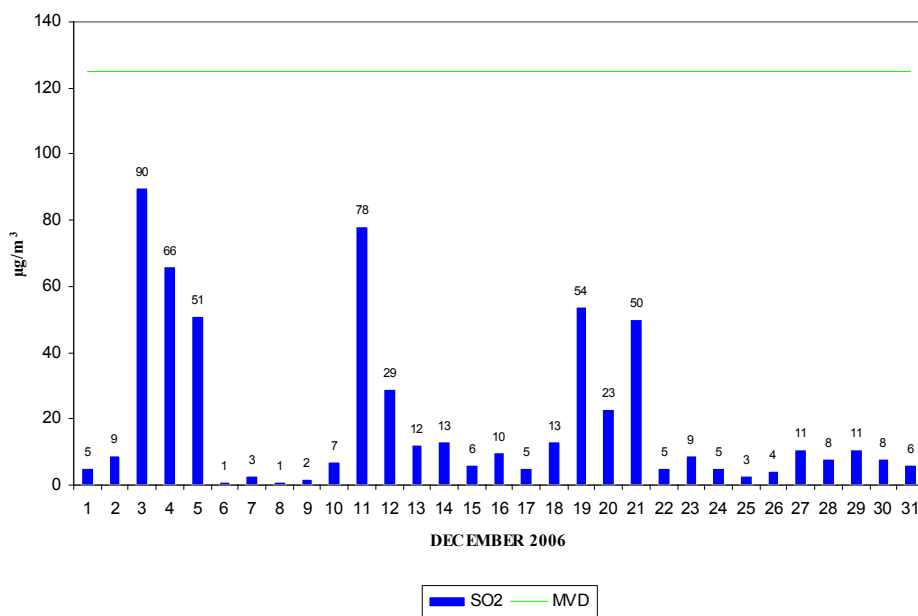

2.9 MESEČNI PREGLED IMISIJSKIH KONCENTRACIJ SO₂ - PESJE

TERMOENERGETSKI OBJEKT: TERMOELEKTRARNA ŠOŠTANJ
LOKACIJA MERITEV: PESJE
OBDOBJE MERITEV: DECEMBER 2006

Razpoložljivih urnih podatkov:	713	96%
--------------------------------	-----	-----

Maksimalna urna koncentracija SO ₂ :	19 µg/m ³	14:00 30.12.2006
Srednja mesečna koncentracija SO ₂ :	3 µg/m ³	
Število primerov urne koncentracije		
- nad MVU 350 µg/m ³ :	0	
št. intervalov 3 zaporednih ur nad AV 500 µg/m ³ :	0	

Maksimalna dnevna koncentracija SO ₂ :	5 µg/m ³	04.12.2006
Minimalna dnevna koncentracija SO ₂ :	0 µg/m ³	22.12.2006
Število primerov dnevne koncentracije		
- nad MVD 125 µg/m ³ :	0	

Percentilna vrednost		
- 98 p.v. - urnih koncentracij SO ₂ :	7 µg/m ³	
- 50 p.v. - dnevnih koncentracij SO ₂ :	3 µg/m ³	

PESJE
KONCENTRACIJE SO₂

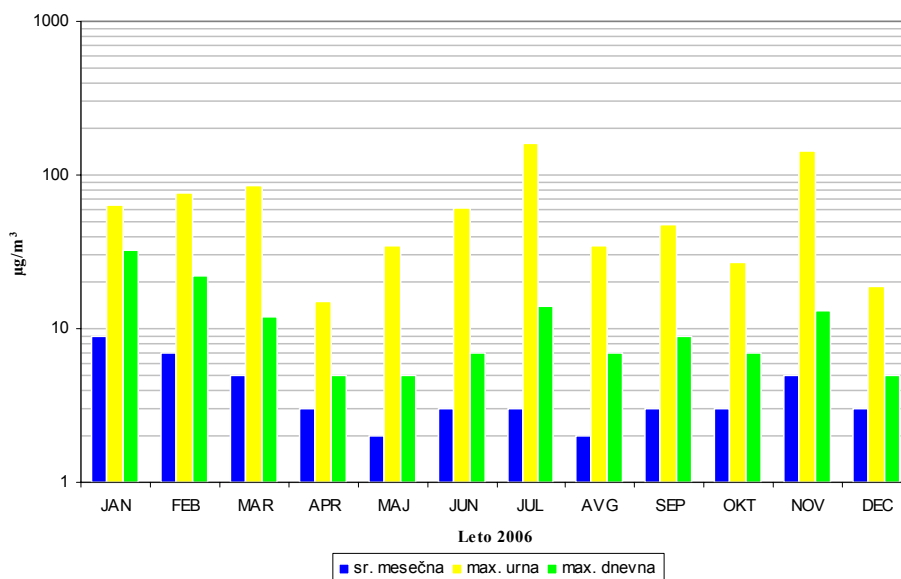

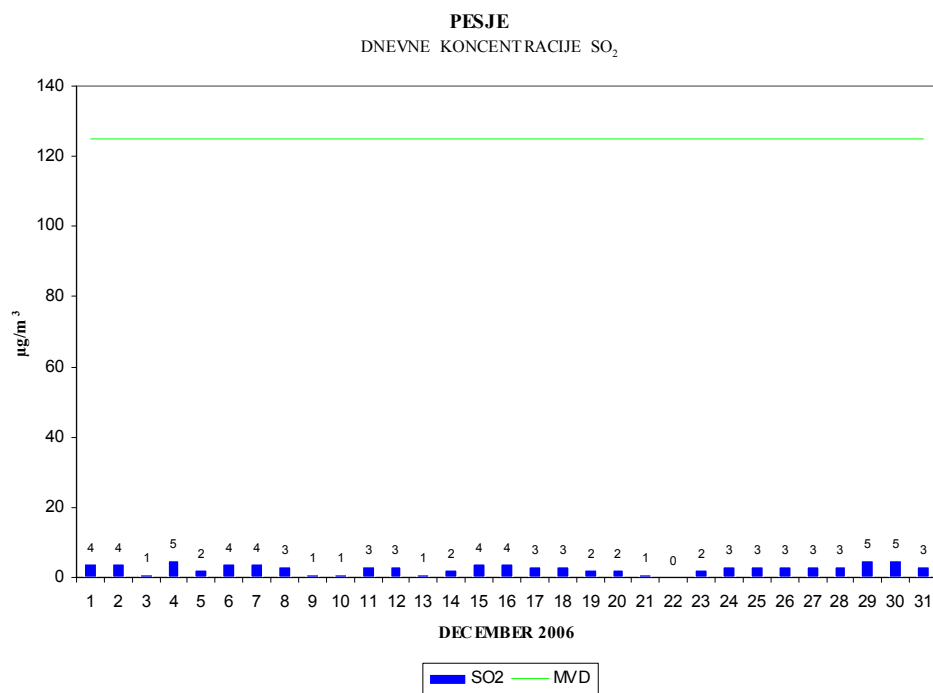
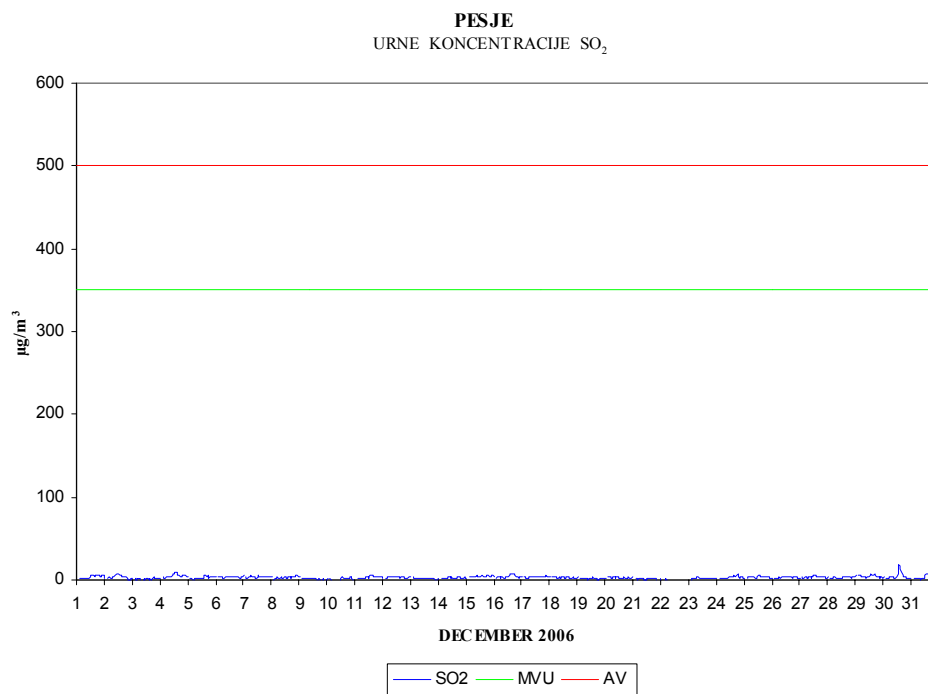

2.10 MESEČNI PREGLED IMISIJSKIH KONCENTRACIJ SO₂ - ŠKALE

TERMOENERGETSKI OBJEKT: TERMOELEKTRARNA ŠOŠTANJ
LOKACIJA MERITEV: ŠKALE
OBDOBJE MERITEV: DECEMBER 2006

Razpoložljivih urnih podatkov:	711	96%
--------------------------------	-----	-----

Maksimalna urna koncentracija SO ₂ :	42 µg/m ³	14:00 30.12.2006
Srednja mesečna koncentracija SO ₂ :	2 µg/m ³	
Število primerov urne koncentracije		
- nad MVU 350 µg/m ³ :	0	
št. intervalov 3 zaporednih ur nad AV 500 µg/m ³ :	0	
Maksimalna dnevna koncentracija SO ₂ :	9 µg/m ³	30.12.2006
Minimalna dnevna koncentracija SO ₂ :	0 µg/m ³	10.12.2006
Število primerov dnevne koncentracije		
- nad MVD 125 µg/m ³ :	0	

Percentilna vrednost		
- 98 p.v. - urnih koncentracij SO ₂ :	10 µg/m ³	
- 50 p.v. - dnevnih koncentracij SO ₂ :	2 µg/m ³	

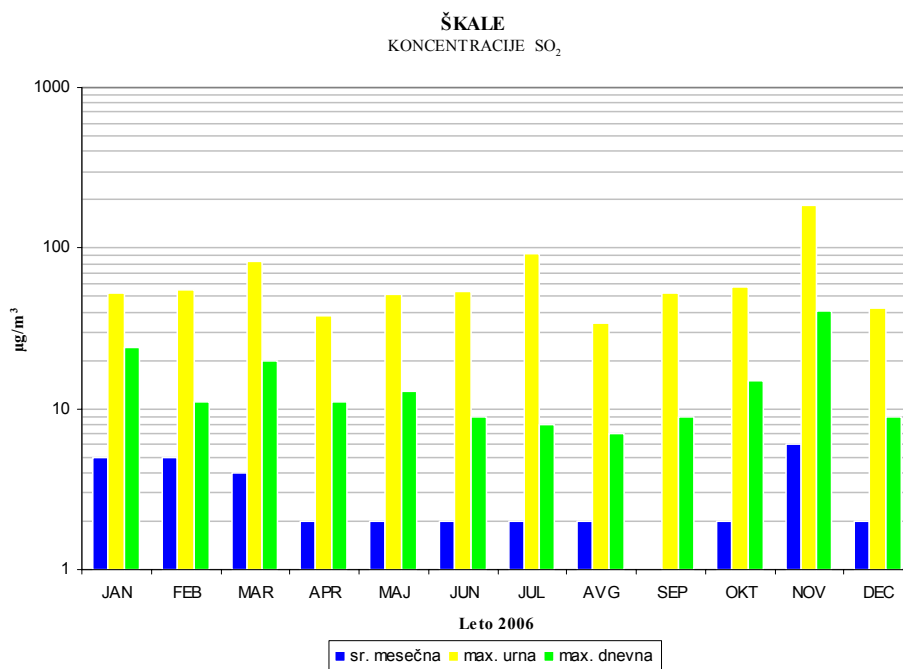

ŠKALE
 URNE KONCENTRACIJE SO₂

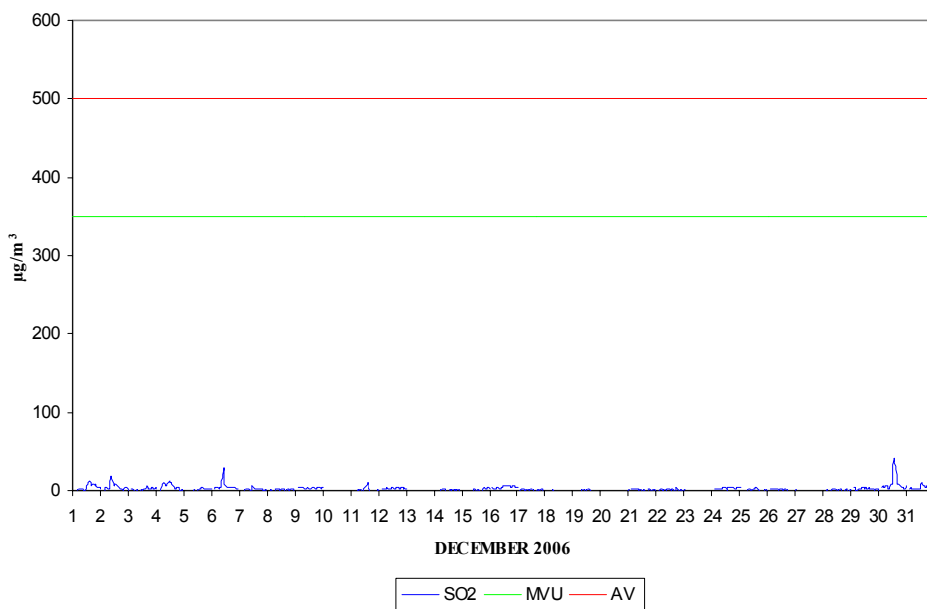

ŠKALE
 DNEVNE KONCENTRACIJE SO₂

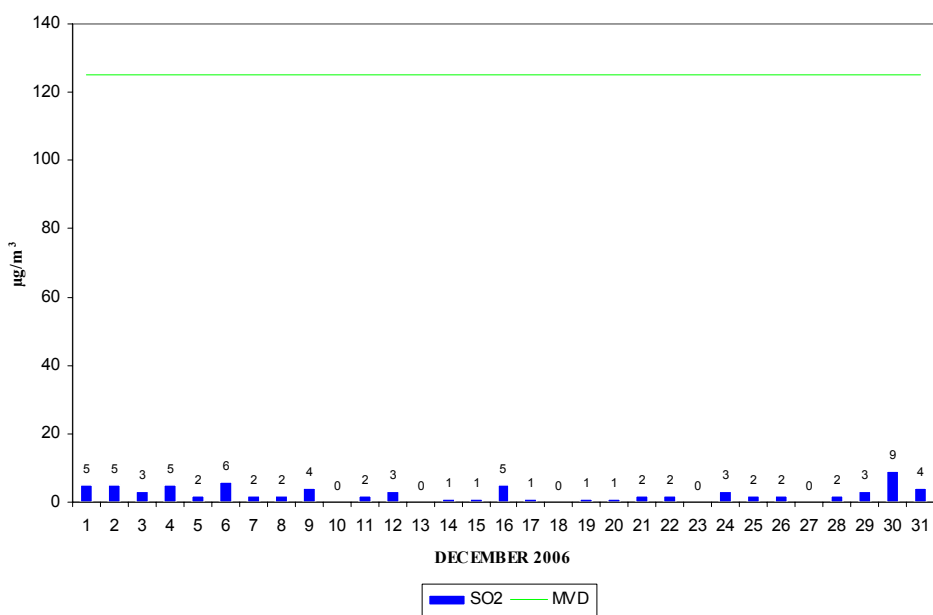

ČUHALEV I., et al, Rezultati meritev imisijskega obratovalnega monitoringa TE Šoštanj.
 Poročilo št.: EKO 2826, Ljubljana, 2007

2.11 MESEČNI PREGLED IMISIJSKIH KONCENTRACIJ SO₂ - MOBILNA POSTAJA

TERMOENERGETSKI OBJEKT: TERMOELEKTRARNA ŠOŠTANJ
LOKACIJA MERITEV: MOBILNA POSTAJA
OBDOBJE MERITEV: DECEMBER 2006

Razpoložljivih urnih podatkov:	704	95%
--------------------------------	-----	-----

Maksimalna urna koncentracija SO ₂ :	32 µg/m ³	13:00 29.12.2006
Srednja mesečna koncentracija SO ₂ :	9 µg/m ³	
Število primerov urne koncentracije		
- nad MVU 350 µg/m ³ :	0	
št. intervalov 3 zaporednih ur nad AV 500 µg/m ³ :	0	

Maksimalna dnevna koncentracija SO ₂ :	16 µg/m ³	12.12.2006
Minimalna dnevna koncentracija SO ₂ :	3 µg/m ³	09.12.2006
Število primerov dnevne koncentracije		
- nad MVD 125 µg/m ³ :	0	

Percentilna vrednost		
- 98 p.v. - urnih koncentracij SO ₂ :	23 µg/m ³	
- 50 p.v. - dnevnih koncentracij SO ₂ :	7 µg/m ³	

MOBILNA POSTAJA
 KONCENTRACIJE SO₂

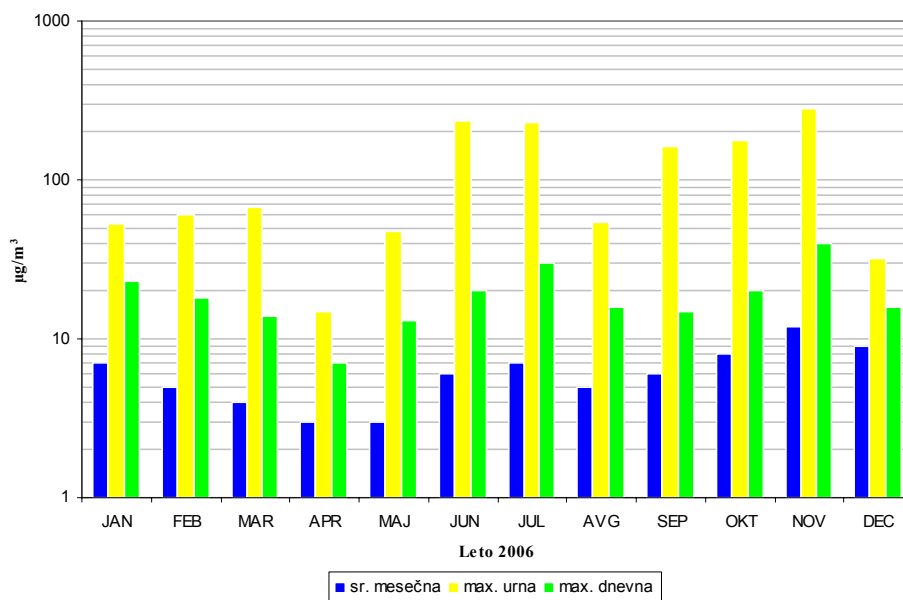

MOBILNA POSTAJA
 URNE KONCENTRACIJE SO₂

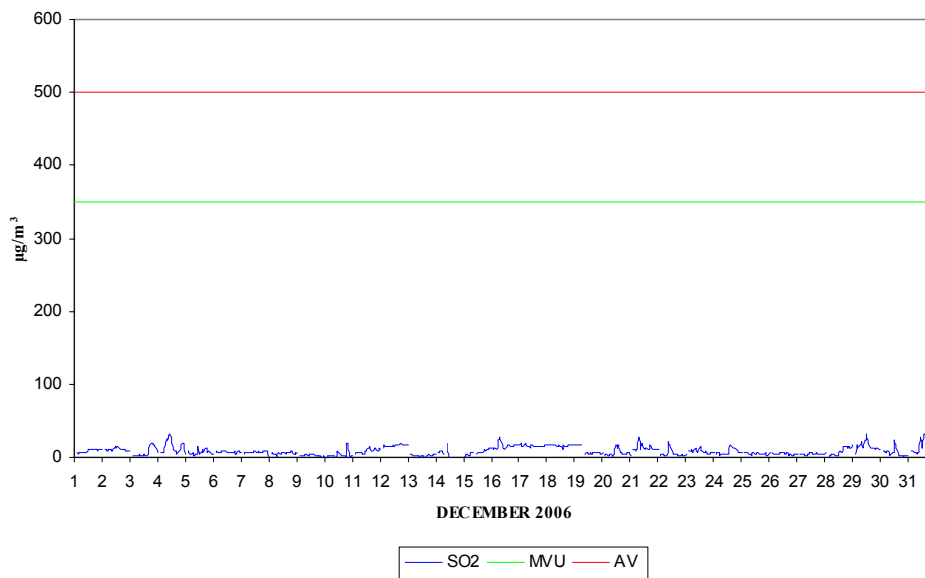

MOBILNA POSTAJA
 DNEVNE KONCENTRACIJE SO₂

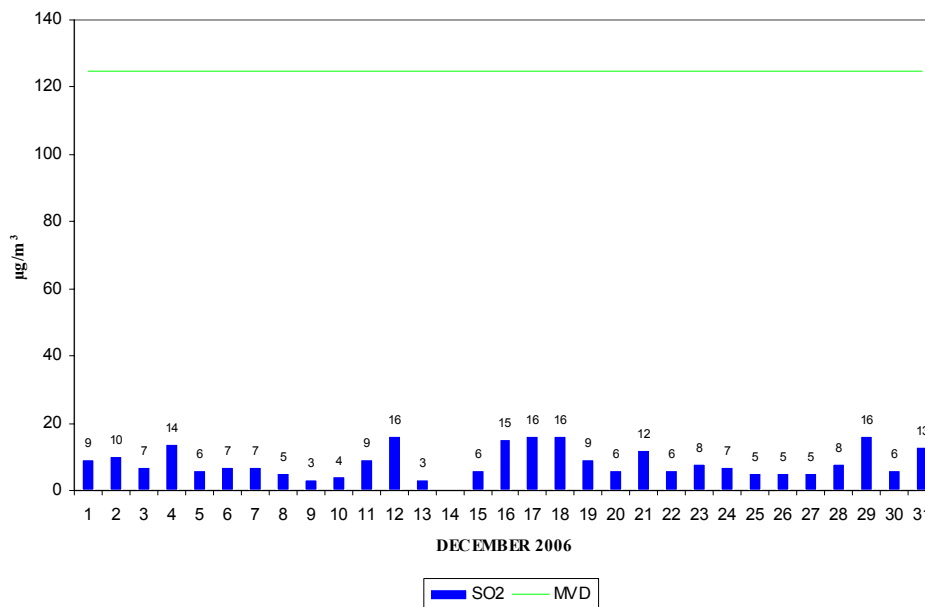

ČUHALEV I., et al, Rezultati meritev imisijskega obratovalnega monitoringa TE Šoštanj.
 Poročilo št.: EKO 2826, Ljubljana, 2007

2.12 MESEČNI PREGLED IMISIJSKIH KONCENTRACIJ NO₂ - ZAVODNJE

TERMOENERGETSKI OBJEKT: TERMOELEKTRARNA ŠOŠTANJ
LOKACIJA MERITEV: ZAVODNJE
OBDOBJE MERITEV: DECEMBER 2006

Razpoložljivih urnih podatkov:	713	96%
--------------------------------	-----	-----

Maksimalna urna koncentracija NO ₂ :	50 µg/m ³	06:00 29.12.2006
Srednja mesečna koncentracija NO ₂ :	4 µg/m ³	
Število primerov urne koncentracije		
- nad MVU 200 µg/m ³ :	0	
št. intervalov 3 zaporednih ur nad AV 400 µg/m ³ :	0	
Maksimalna dnevna koncentracija NO ₂ :	24 µg/m ³	16.12.2006
Minimalna dnevna koncentracija NO ₂ :	0 µg/m ³	20.12.2006
Percentilna vrednost		
- 98 p.v. - urnih koncentracij NO ₂ :	38 µg/m ³	
- 50 p.v. - dnevnih koncentracij NO ₂ :	0 µg/m ³	

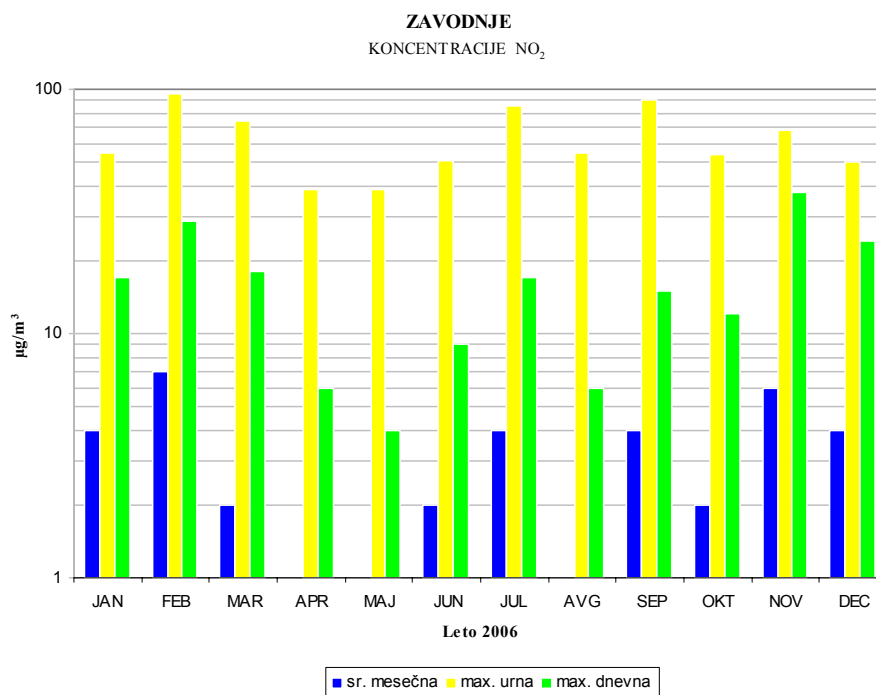

ZAVODNJE
 URNE KONCENTRACIJE NO₂

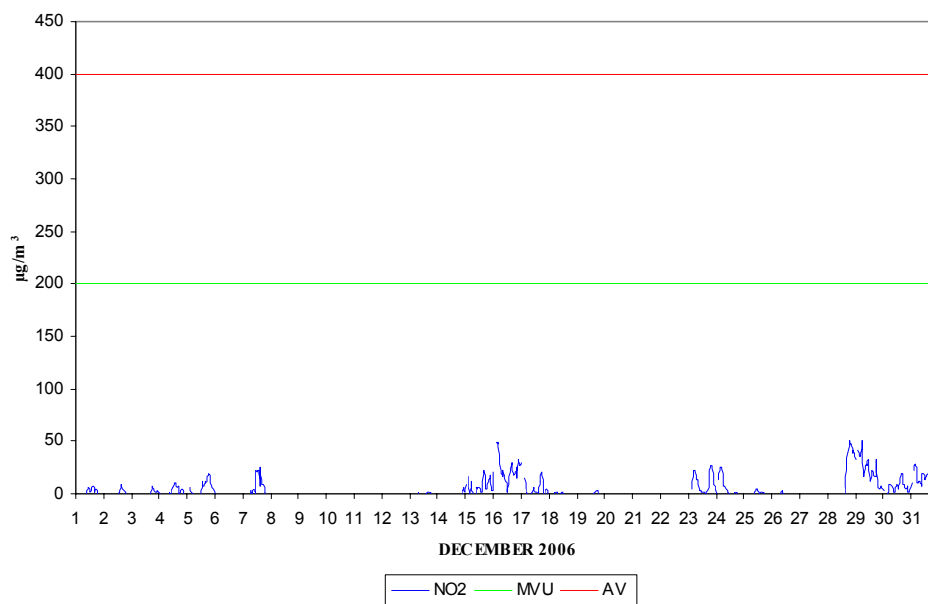

ZAVODNJE
 DNEVNE KONCENTRACIJE NO₂

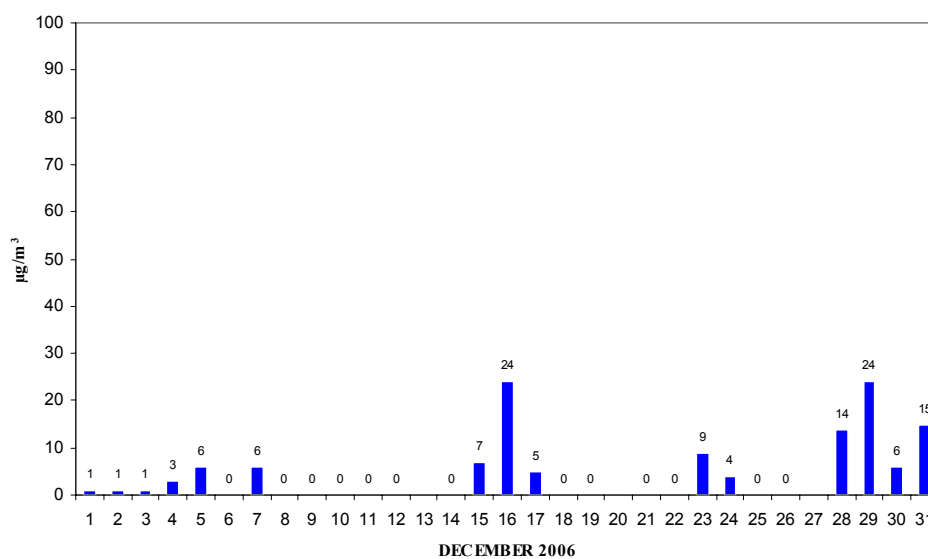

ČUHALEV I., et al, Rezultati meritev imisijskega obratovalnega monitoringa TE Šoštanj.
 Poročilo št.: EKO 2826, Ljubljana, 2007

2.13 MESEČNI PREGLED IMISIJSKIH KONCENTRACIJ NO₂ - ŠKALE

TERMOENERGETSKI OBJEKT: TERMOELEKTRARNA ŠOŠTANJ
LOKACIJA MERITEV: ŠKALE
OBDOBJE MERITEV: DECEMBER 2006

Razpoložljivih urnih podatkov:	714	96%
--------------------------------	-----	-----

Maksimalna urna koncentracija NO ₂ :	57 µg/m ³	16:00 30.12.2006
Srednja mesečna koncentracija NO ₂ :	24 µg/m ³	
Število primerov urne koncentracije		
- nad MVU 200 µg/m ³ :	0	
št. intervalov 3 zaporednih ur nad AV 400 µg/m ³ :	0	
Maksimalna dnevna koncentracija NO ₂ :	46 µg/m ³	18.12.2006
Minimalna dnevna koncentracija NO ₂ :	0 µg/m ³	10.12.2006
Percentilna vrednost		
- 98 p.v. - urnih koncentracij NO ₂ :	51 µg/m ³	
- 50 p.v. - dnevnih koncentracij NO ₂ :	32 µg/m ³	

ŠKALE
 KONCENTRACIJE NO₂

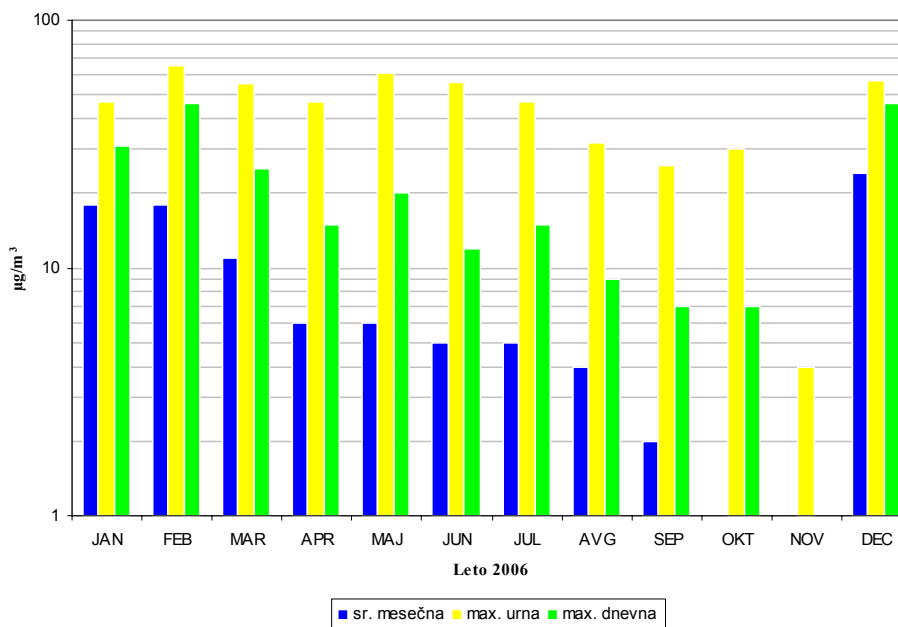

ŠKALE
 URNE KONCENTRACIJE NO₂

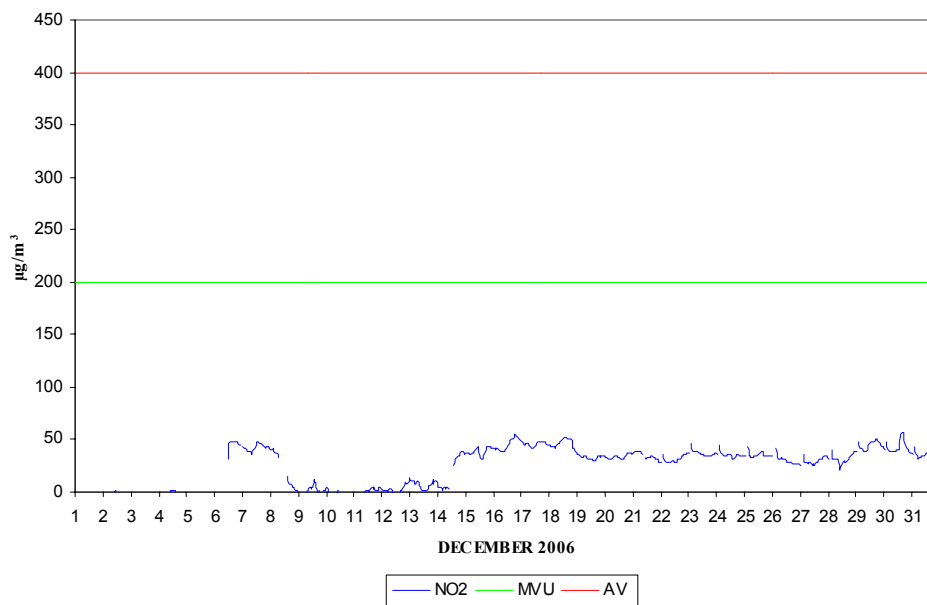

ŠKALE
 DNEVNE KONCENTRACIJE NO₂

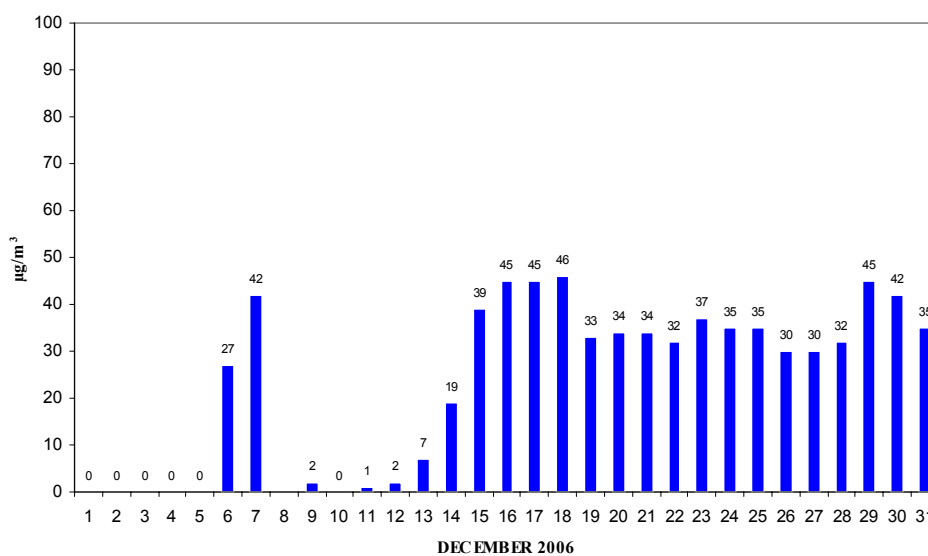

ČUHALEV I., et al, Rezultati meritev imisijskega obratovalnega monitoringa TE Šoštanj.
Poročilo št.: EKO 2826, Ljubljana, 2007

2.14 MESEČNI PREGLED IMISIJSKIH KONCENTRACIJ NO_x - ZAVODNJE

TERMOENERGETSKI OBJEKT: TERMOELEKTRARNA ŠOŠTANJ
LOKACIJA MERITEV: ZAVODNJE
OBDOBJE MERITEV: DECEMBER 2006

Razpoložljivih urnih podatkov:	713	96%
--------------------------------	-----	-----

Maksimalna urna koncentracija NO _x :	100 µg/m ³	03:00 16.12.2006
Srednja mesečna koncentracija NO _x :	5 µg/m ³	
Maksimalna dnevna koncentracija NO _x :	35 µg/m ³	29.12.2006
Minimalna dnevna koncentracija NO _x :	0 µg/m ³	06.12.2006

Percentilna vrednost		
- 98 p.v. - urnih koncentracij NO _x :	44 µg/m ³	
- 50 p.v. - dnevnih koncentracij NO _x :	1 µg/m ³	

ZAVODNJE
KONCENTRACIJE NO_x

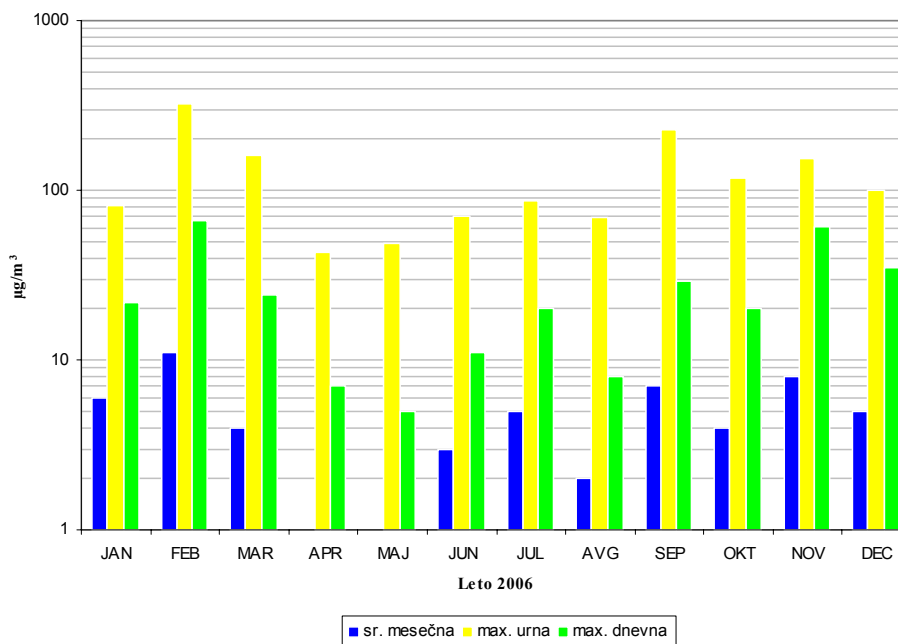

ZAVODNJE
 URNE KONCENTRACIJE NO_x

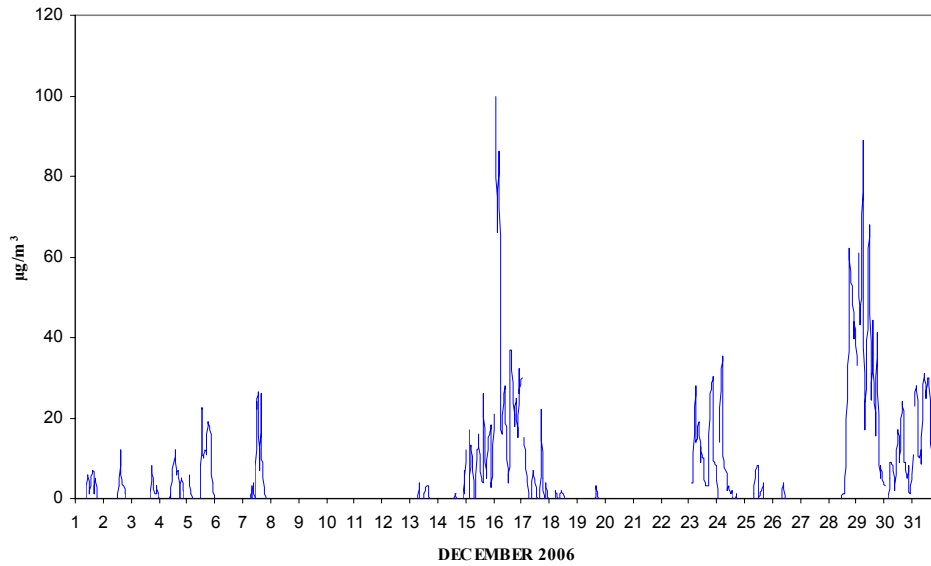

ZAVODNJE
 DNEVNE KONCENTRACIJE NO_x

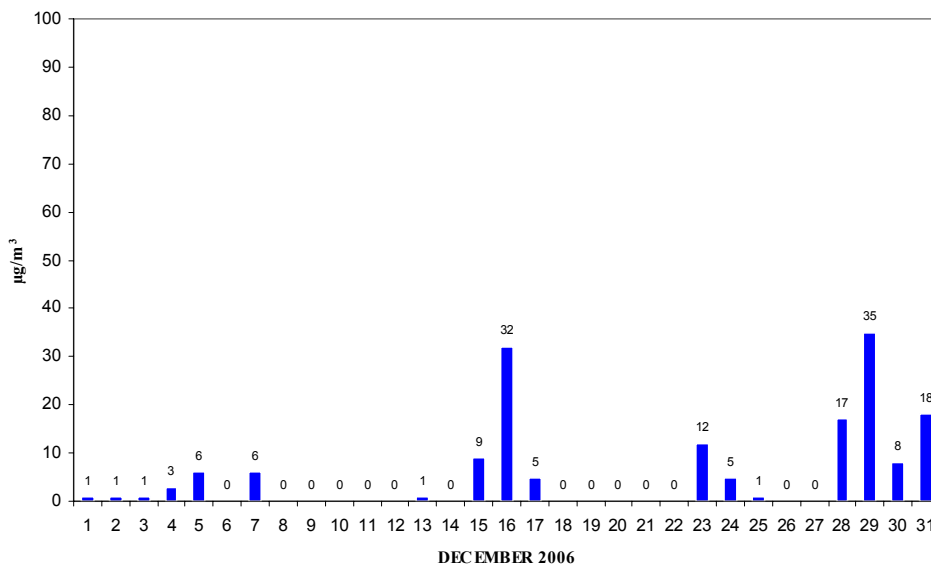

2.15 MESEČNI PREGLED IMISIJSKIH KONCENTRACIJ NO_x - ŠKALE

TERMOENERGETSKI OBJEKT: TERMOELEKTRARNA ŠOŠTANJ
LOKACIJA MERITEV: ŠKALE
OBDOBJE MERITEV: DECEMBER 2006

Razpoložljivih urnih podatkov:	714	96%
--------------------------------	-----	-----

Maksimalna urna koncentracija NO _x :	63 µg/m ³	10:00 18.12.2006
Srednja mesečna koncentracija NO _x :	26 µg/m ³	

Maksimalna dnevna koncentracija NO _x :	51 µg/m ³	18.12.2006
Minimalna dnevna koncentracija NO _x :	0 µg/m ³	03.12.2006

Percentilna vrednost		
- 98 p.v. - urnih koncentracij NO _x :	55 µg/m ³	
- 50 p.v. - dnevni koncentracij NO _x :	33 µg/m ³	

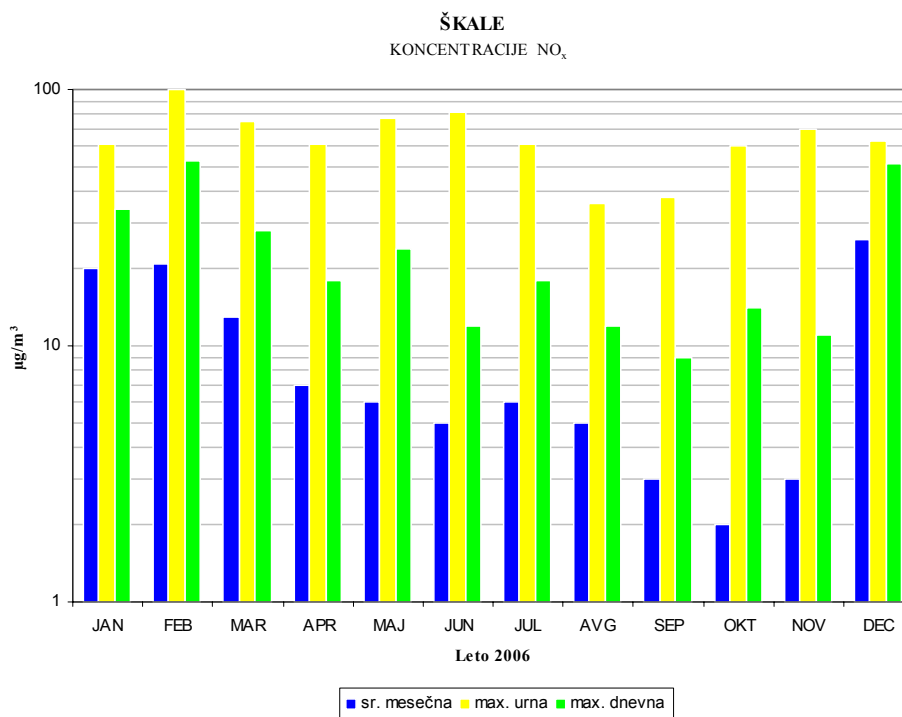

ŠKALE
 URNE KONCENTRACIJE NO_x

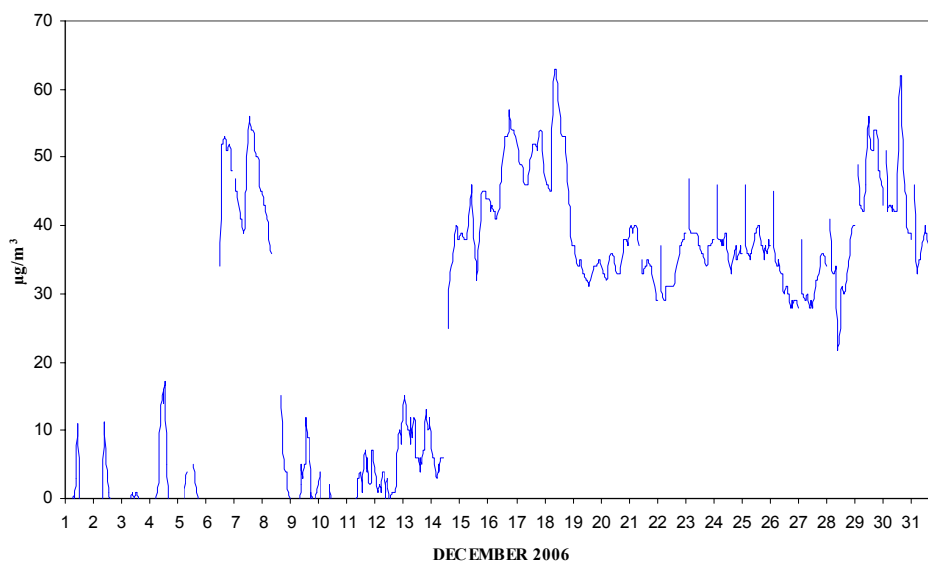

ŠKALE
 DNEVNE KONCENTRACIJE NO_x

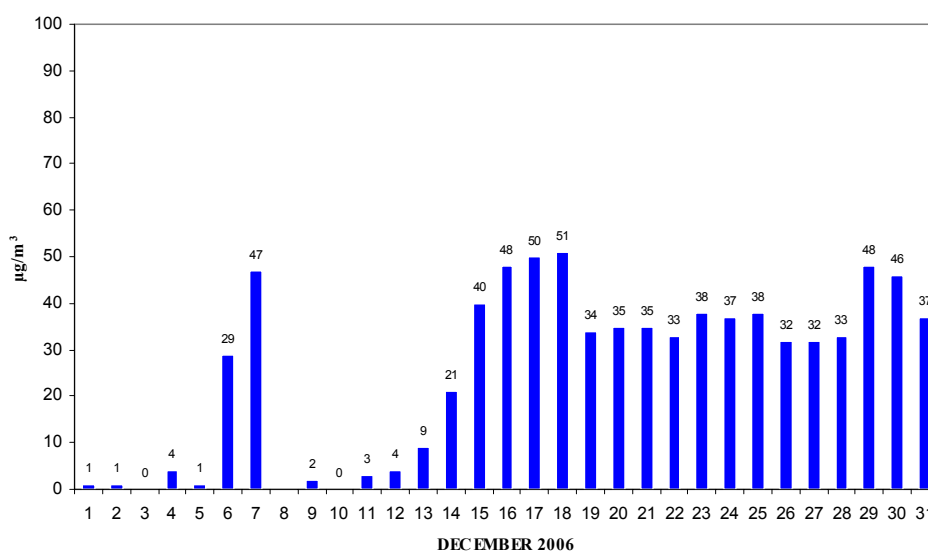

2.16 MESEČNI PREGLED IMISIJSKIH KONCENTRACIJ O₃ - ZAVODNJE

TERMOENERGETSKI OBJEKT: TERMOELEKTRARNA ŠOŠTANJ
LOKACIJA MERITEV: ZAVODNJE
OBDOBJE MERITEV: DECEMBER 2006

Razpoložljivih urnih podatkov:	713	96%
Maksimalna urna koncentracija O ₃ :	81 µg/m ³	18:00 09.12.2006
Srednja mesečna koncentracija O ₃ :	44 µg/m ³	
Število primerov urne koncentracije		
- nad OV 180 µg/m ³ :	0	
- nad AV 240 µg/m ³ :	0	
Maksimalna dnevna koncentracija O ₃ :	71 µg/m ³	08.12.2006
Minimalna dnevna koncentracija O ₃ :	21 µg/m ³	23.12.2006
Percentilna vrednost		
- 98 p.v. - urnih koncentracij O ₃ :	75 µg/m ³	
- 50 p.v. - dnevni koncentracij O ₃ :	45 µg/m ³	
8 urna dnevna vrednost O ₃ :		
- število primerov nad 120 µg/m ³ :	0	
AOT40:		obdobje
- mesečna vrednost :	1 (µg/m ³).h	december 2006
- varstvo rastlin : maj-julij	28558 (µg/m ³).h	maj - julij
- varstvo gozdov : april-september	41144 (µg/m ³).h	april - september

ZAVODNJE
 KONCENTRACIJE O₃

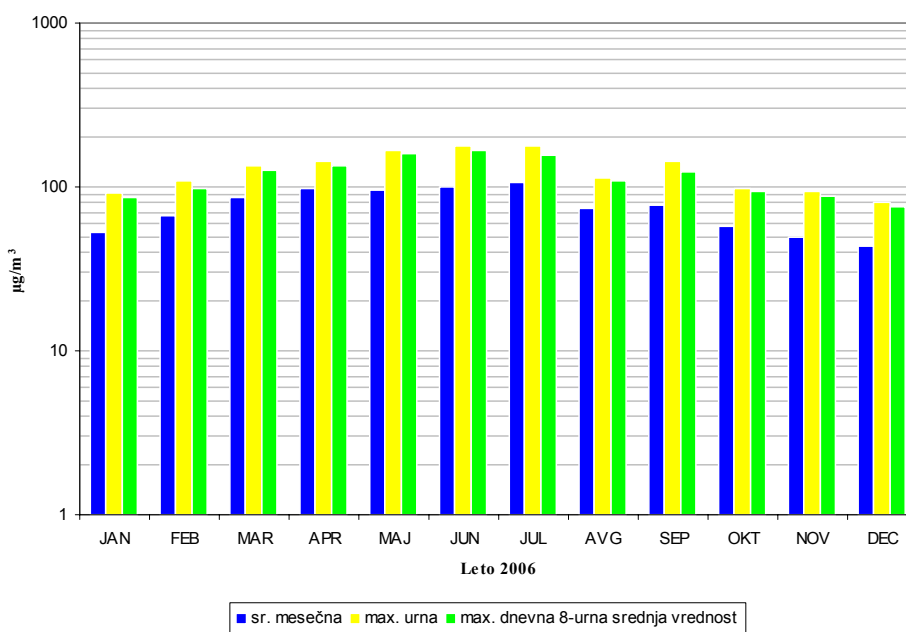

ZAVODNJE
 URNE KONCENTRACIJE O₃

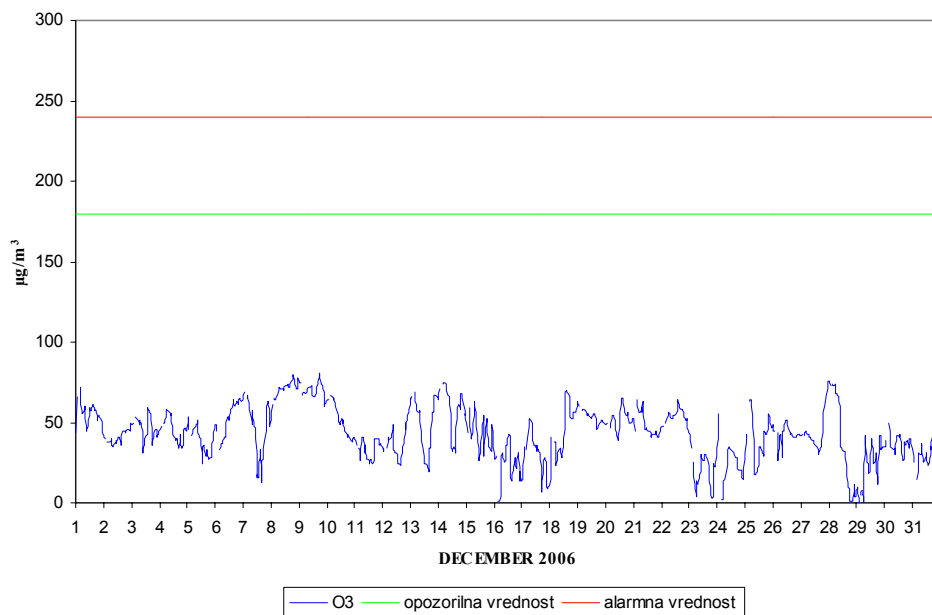

ZAVODNJE
 DNEVNE 8-URNE SREDNJE VREDNOSTI O₃

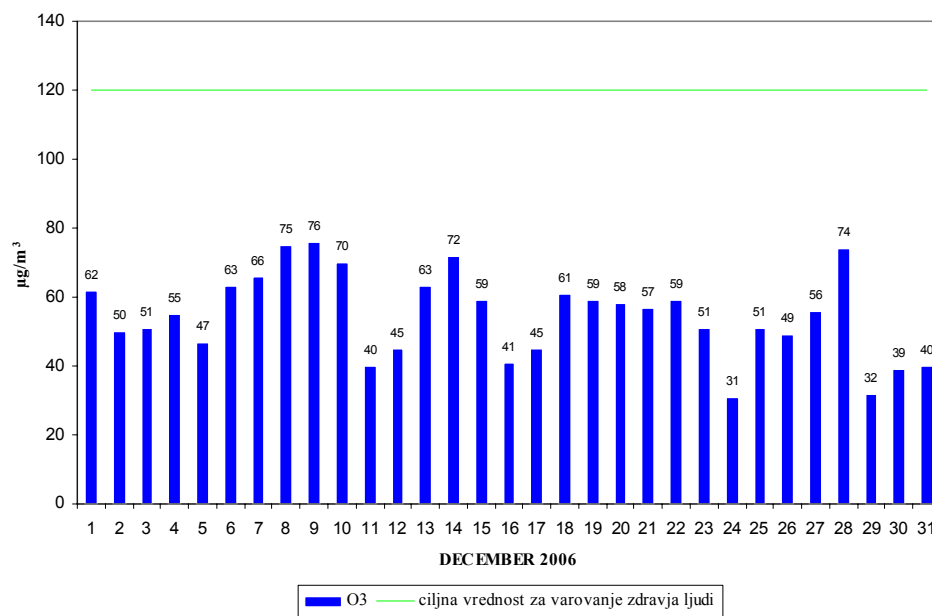

2.17 MESEČNI PREGLED IMISIJSKIH KONCENTRACIJ O₃ - VELENJE

TERMOENERGETSKI OBJEKT:	TERMoeLEKTRARNA ŠOŠTANJ
LOKACIJA MERITEV:	VELENJE
OBDOBJE MERITEV:	DECEMBER 2006

Razpoložljivih urnih podatkov:	712	96%
--------------------------------	-----	-----

Maksimalna urna koncentracija O ₃ :	79 µg/m ³	01:00 09.12.2006
Srednja mesečna koncentracija O ₃ :	21 µg/m ³	
Število primerov urne koncentracije		
- nad OV 180 µg/m ³ :	0	
- nad AV 240 µg/m ³ :	0	
Maksimalna dnevna koncentracija O ₃ :	51 µg/m ³	08.12.2006
Minimalna dnevna koncentracija O ₃ :	4 µg/m ³	05.12.2006
Percentilna vrednost		
- 98 p.v. - urnih koncentracij O ₃ :	64 µg/m ³	
- 50 p.v. - dnevni koncentracij O ₃ :	18 µg/m ³	
8 urna dnevna vrednost O ₃ :		
- število primerov nad 120 µg/m ³ :	0	
AOT40:		obdobje
- mesečna vrednost :	0 (µg/m ³).h	december 2006
- varstvo rastlin : maj-julij	35301 (µg/m ³).h	maj - julij
- varstvo gozdov : april-september	50612 (µg/m ³).h	april - september

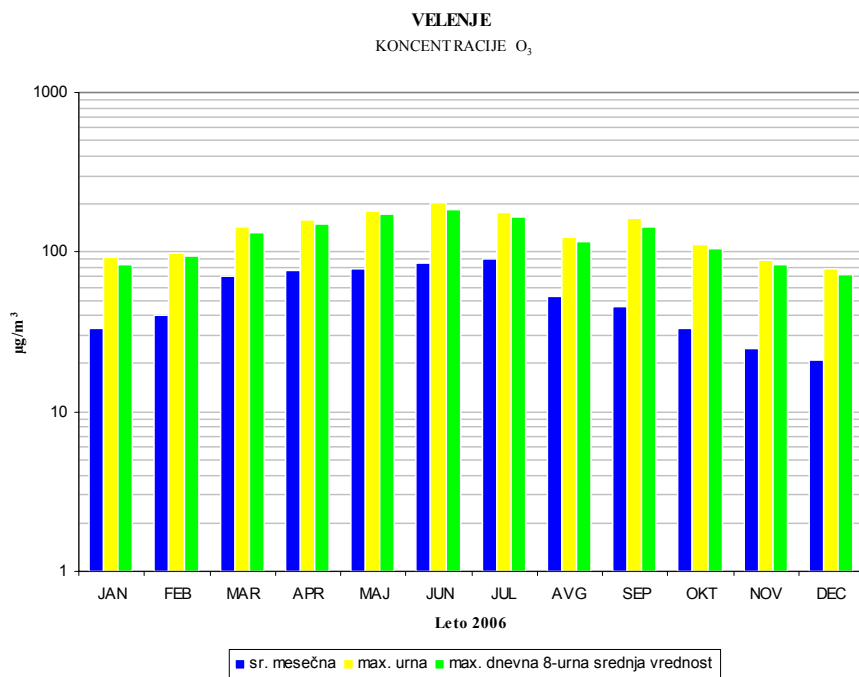

VELENJE
 URNE KONCENTRACIJE O₃

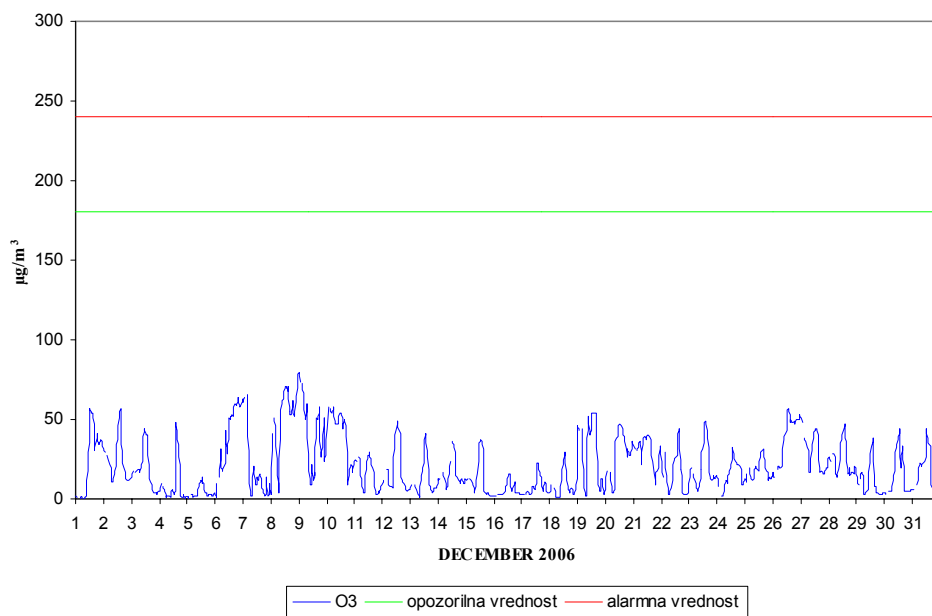

VELENJE
 DNEVNE 8-URNE SREDNJE VREDNOSTI O₃

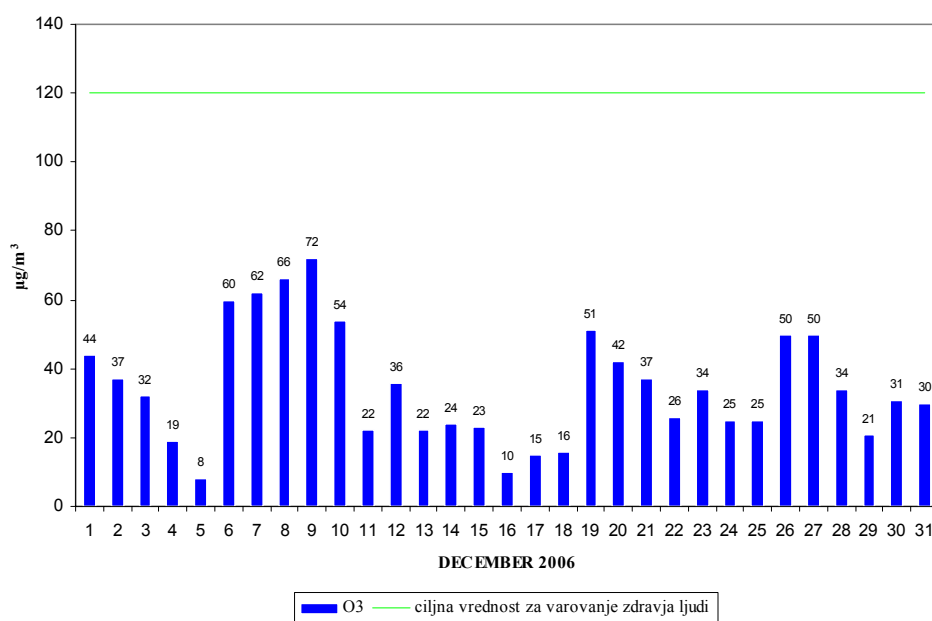

2.18 MESEČNI PREGLED IMISIJSKIH KONCENTRACIJ O₃ - MOBILNA POSTAJA

TERMOENERGETSKI OBJEKT: TERMOELEKTRARNA ŠOŠTANJ
LOKACIJA MERITEV: MOBILNA POSTAJA
OBDOBJE MERITEV: DECEMBER 2006

Razpoložljivih urnih podatkov:	711	96%
Maksimalna urna koncentracija O ₃ :	83 µg/m ³	18:00 09.12.2006
Srednja mesečna koncentracija O ₃ :	36 µg/m ³	
Število primerov urne koncentracije		
- nad OV 180 µg/m ³ :	0	
- nad AV 240 µg/m ³ :	0	
Maksimalna dnevna koncentracija O ₃ :	75 µg/m ³	09.12.2006
Minimalna dnevna koncentracija O ₃ :	14 µg/m ³	24.12.2006
Percentilna vrednost		
- 98 p.v. - urnih koncentracij O ₃ :	74 µg/m ³	
- 50 p.v. - dnevni koncentracij O ₃ :	36 µg/m ³	
8 urna dnevna vrednost O ₃ :		
- število primerov nad 120 µg/m ³ :	0	
AOT40:		obdobje
- mesečna vrednost :	3 (µg/m ³).h	december 2006
- varstvo rastlin : maj-julij	33884 (µg/m ³).h	maj - julij
- varstvo gozdov : april-september	50596 (µg/m ³).h	april - september

MOBILNA POSTAJA
 KONCENTRACIJE O₃

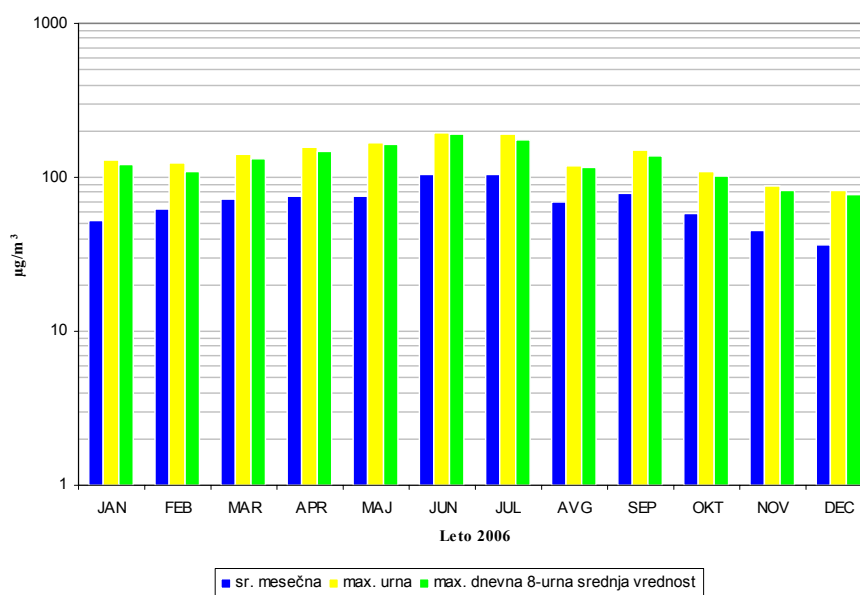

MOBILNA POSTAJA
 URNE KONCENTRACIJE O₃

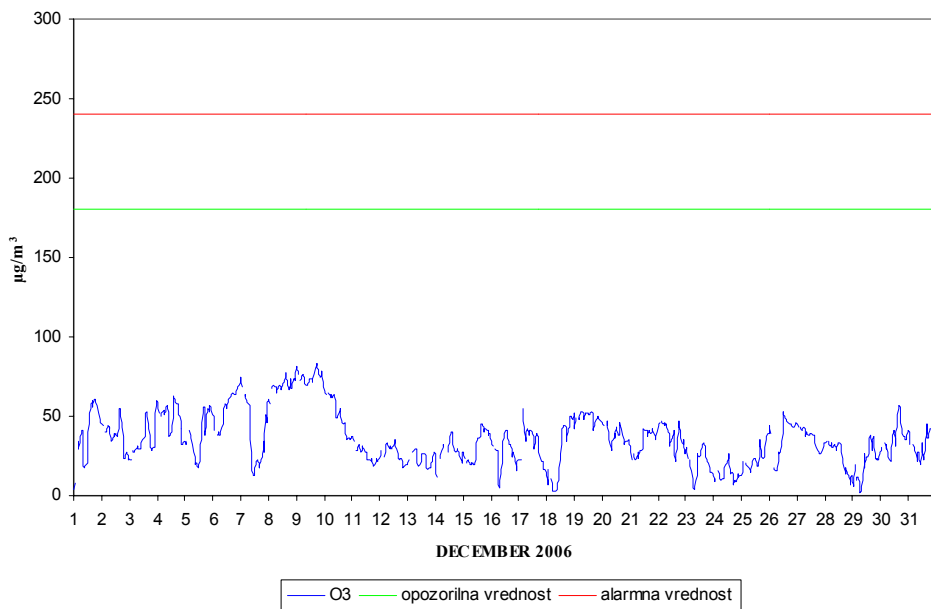

MOBILNA POSTAJA
 DNEVNE 8-URNE SREDNJE VREDNOSTI O₃

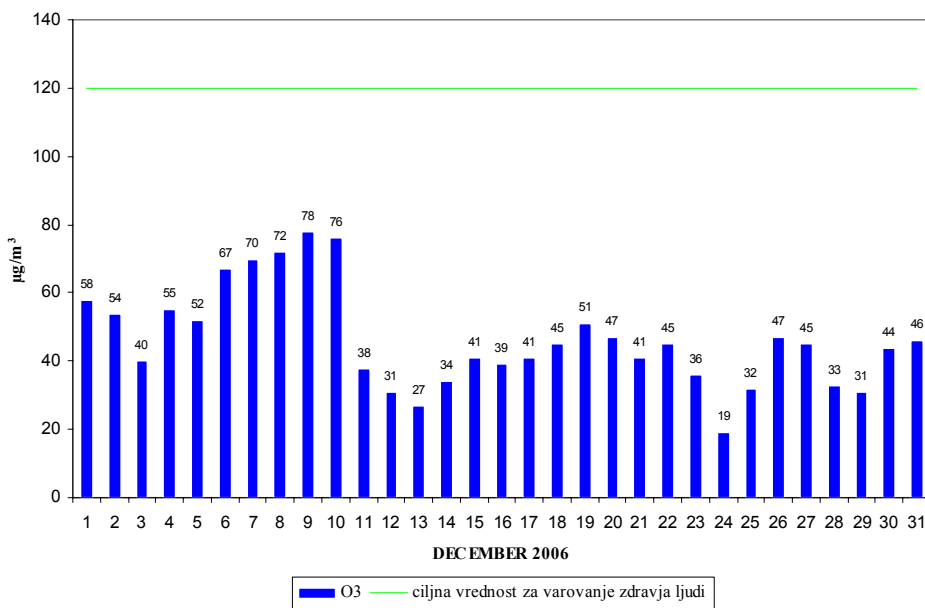

2.19 MESEČNI PREGLED IMISIJSKIH KONCENTRACIJ PM₁₀ - PESJE

TERMOENERGETSKI OBJEKT: TERMOELEKTRARNA ŠOŠTANJ
LOKACIJA MERITEV: PESJE
OBDOBJE MERITEV: DECEMBER 2006

Razpoložljivih urnih podatkov:	666	90%
--------------------------------	-----	-----

Maksimalna urna koncentracija delcev PM ₁₀ :	95 µg/m ³	12:00 04.12.2006
Srednja mesečna koncentracija delcev PM ₁₀ :	18 µg/m ³	
Maksimalna dnevna koncentracija delcev PM ₁₀ :	34 µg/m ³	30.12.2006
Minimalna dnevna koncentracija delcev PM ₁₀ :	4 µg/m ³	10.12.2006
Število primerov dnevne koncentracije - nad MVD 50 µg/m ³ :	0	JAN - DEC 20
Percentilna vrednost delcev PM ₁₀ - 98 p.v. - urnih koncentracij:	46 µg/m ³	
- 50 p.v. - dnevni koncentracij:	16 µg/m ³	

PESJE
KONCENTRACIJE DELCEV PM₁₀

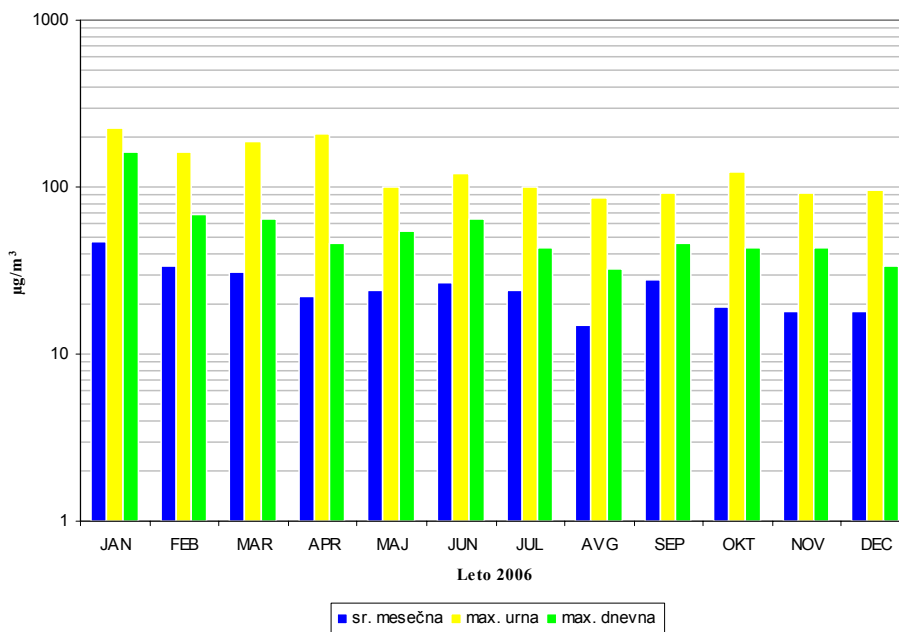

PESJE
 URNE KONCENTRACIJE DELCEV PM₁₀

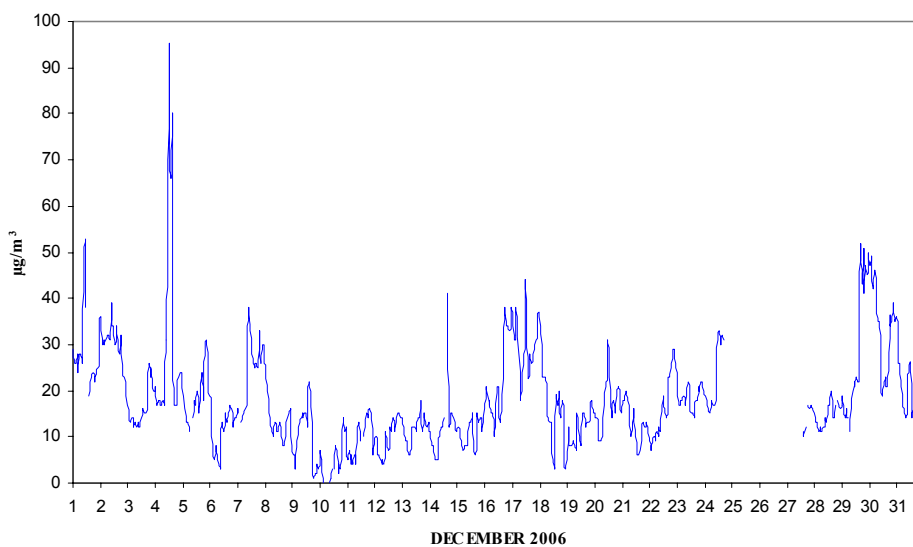

PESJE
 DNEVNE KONCENTRACIJE DELCEV PM₁₀

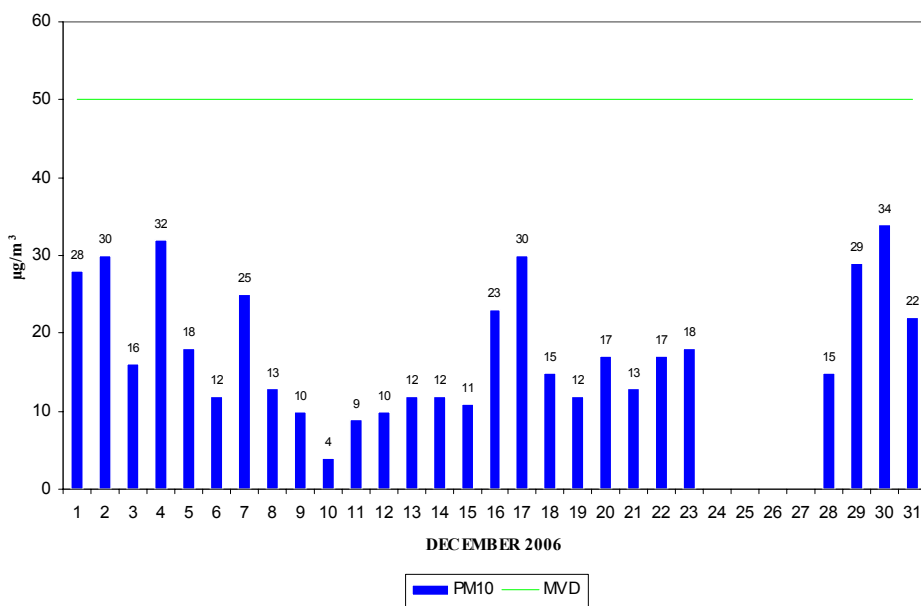

ČUHALEV I., et al, Rezultati meritev imisijskega obratovalnega monitoringa TE Šoštanj.
 Poročilo št.: EKO 2826, Ljubljana, 2007

2.20 MESEČNI PREGLED IMISIJSKIH KONCENTRACIJ PM₁₀ - ŠKALE

TERMOENERGETSKI OBJEKT: TERMOELEKTRARNA ŠOŠTANJ
LOKACIJA MERITEV: ŠKALE
OBDOBJE MERITEV: DECEMBER 2006

Razpoložljivih urnih podatkov:	728	98%
--------------------------------	-----	-----

Maksimalna urna koncentracija delcev PM ₁₀ :	72 µg/m ³	20:00 17.12.2006
Srednja mesečna koncentracija delcev PM ₁₀ :	23 µg/m ³	
Maksimalna dnevna koncentracija delcev PM ₁₀ :	41 µg/m ³	30.12.2006
Minimalna dnevna koncentracija delcev PM ₁₀ :	9 µg/m ³	10.12.2006
Število primerov dnevne koncentracije - nad MVD 50 µg/m ³ :	0	JAN - DEC 19
Percentilna vrednost delcev PM ₁₀ - 98 p.v. - urnih koncentracij:	51 µg/m ³	
- 50 p.v. - dnevnih:	19 µg/m ³	

ŠKALE
 KONCENTRACIJE DELCEV PM₁₀

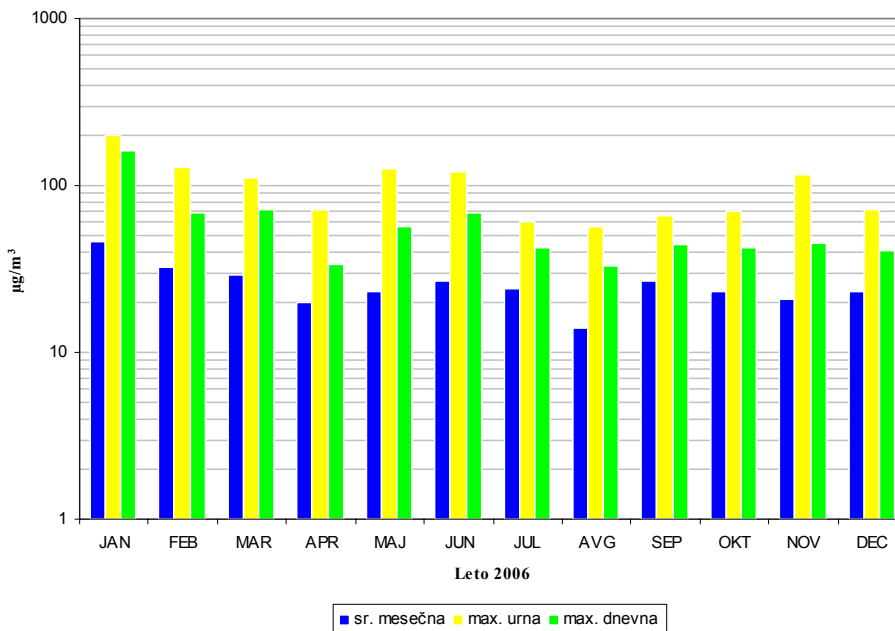

ŠKALE
 URNE KONCENTRACIJE DELCEV PM₁₀

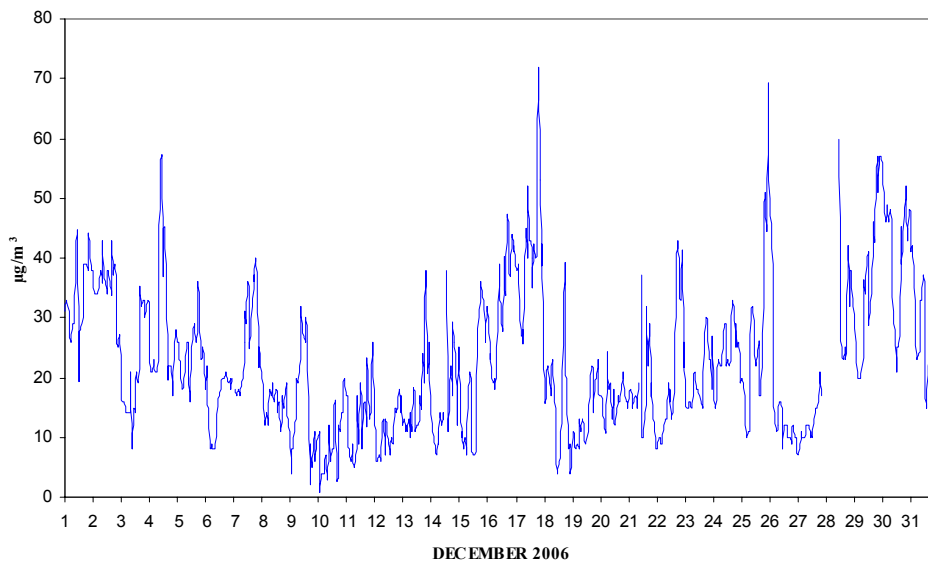

ŠKALE
 DNEVNE KONCENTRACIJE DELCEV PM₁₀

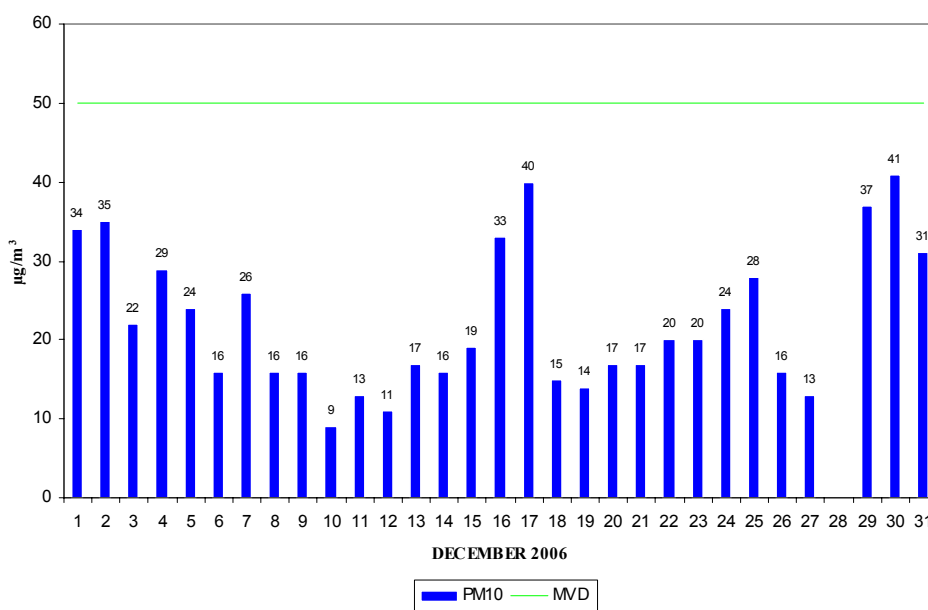

2.21 MESEČNI PREGLED IMISIJSKIH KONCENTRACIJ PM₁₀ - MOBILNA POSTAJA

TERMOENERGETSKI OBJEKT: TERMOELEKTRARNA ŠOŠTANJ
LOKACIJA MERITEV: MOBILNA POSTAJA
OBDOBJE MERITEV: DECEMBER 2006

Razpoložljivih urnih podatkov:	706	95%
Maksimalna urna koncentracija delcev PM ₁₀ :	44 µg/m ³	12:00 01.12.2006
Srednja mesečna koncentracija delcev PM ₁₀ :	17 µg/m ³	
Maksimalna dnevna koncentracija delcev PM ₁₀ :	32 µg/m ³	01.12.2006
Minimalna dnevna koncentracija delcev PM ₁₀ :	7 µg/m ³	10.12.2006
Število primerov dnevne koncentracije - nad MVD 50 µg/m ³ :	0	JAN - DEC 30
Percentilna vrednost delcev PM ₁₀ - 98 p.v. - urnih koncentracij:	38 µg/m ³	
- 50 p.v. - dnevnih koncentracij:	15 µg/m ³	

MOBILNA POSTAJA
KONCENTRACIJE DELCEV PM₁₀

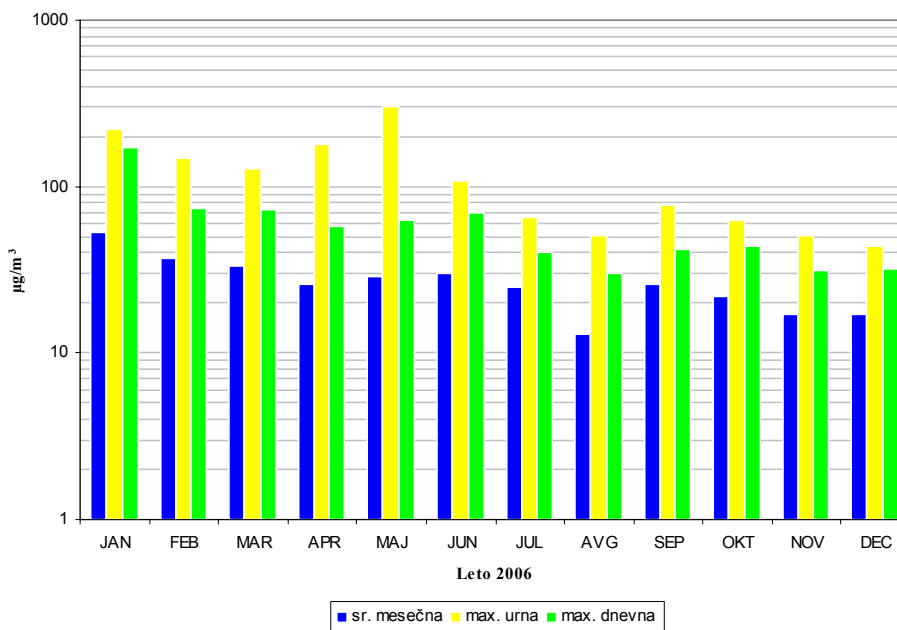

MOBILNA POSTAJA
 URNE KONCENTRACIJE DELCEV PM₁₀

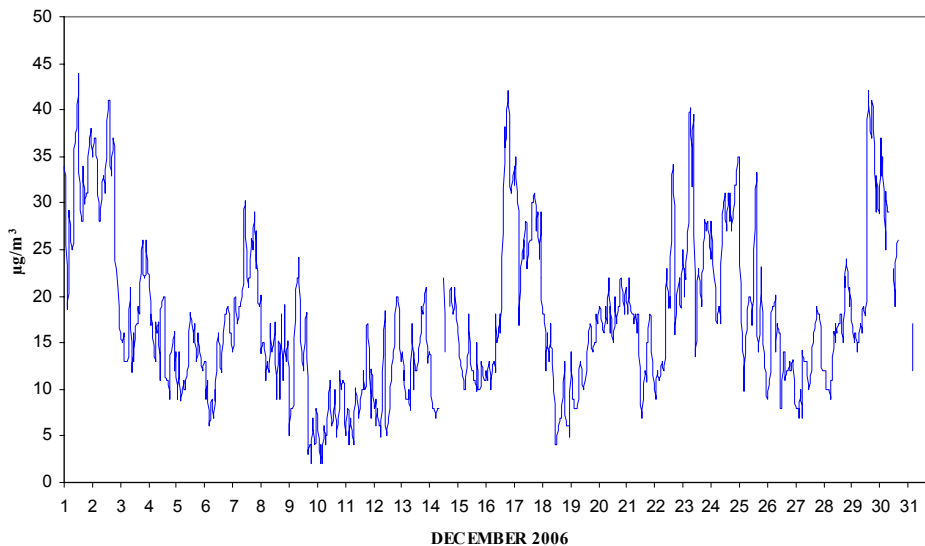

MOBILNA POSTAJA
 DNEVNE KONCENTRACIJE DELCEV PM₁₀

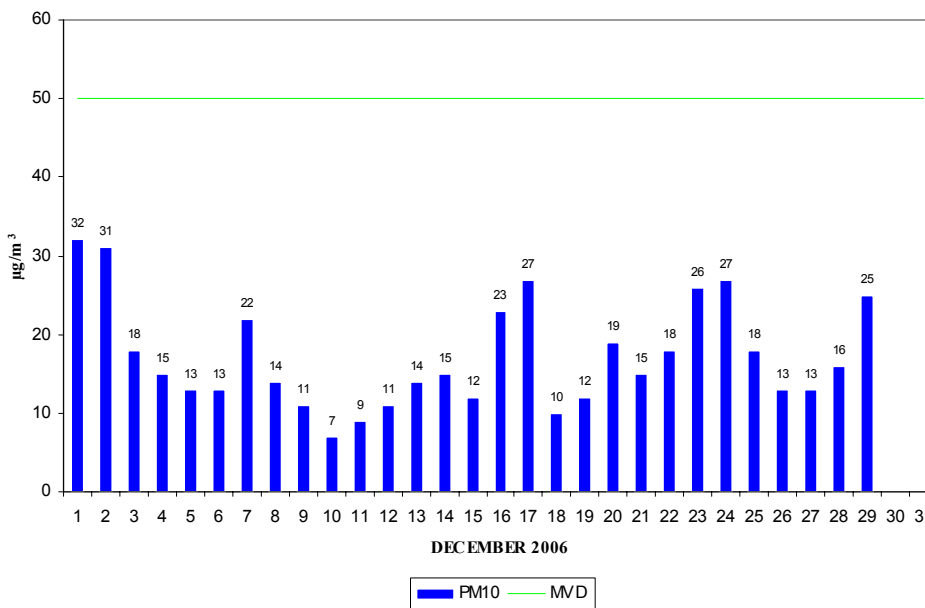

2.22 MESEČNI PREGLED TEMPERATURE IN RELATIVNE VLAGE V ZRAKU - ŠOŠTANJ
DECEMBER 2006

Lokacija ŠOŠTANJ	Temperatura zraka		Relativna vlaga	
Polurnih podatkov	1488	100%	1486	100%
Maksimalna urna vrednost	14.6 °C		99 %	
Maksimalna dnevna vrednost	11.8 °C		99 %	
Minimalna urna vrednost	-6.4 °C		51 %	
Minimalna dnevna vrednost	-2.9 °C		78 %	
Srednja mesečna vrednost	1.9 °C		87 %	

Razredi porazdelitve	Čas. interval - 30 min		Čas. interval - URA		Čas. interval - DAN	
	št. primerov	delež	št. primerov	delež	št. primerov	delež
-50.0 - 0.0 °C	563	37.8%	278	37.4%	12	38.7%
0.1 - 3.0 °C	408	27.4%	209	28.1%	10	32.3%
3.1 - 6.0 °C	273	18.3%	130	17.5%	5	16.1%
6.1 - 9.0 °C	104	7.0%	57	7.7%	2	6.5%
9.1 - 12.0 °C	78	5.2%	41	5.5%	2	6.5%
12.1 - 15.0 °C	62	4.2%	29	3.9%	0	0.0%
15.1 - 18.0 °C	0	0.0%	0	0.0%	0	0.0%
18.1 - 21.0 °C	0	0.0%	0	0.0%	0	0.0%
21.1 - 24.0 °C	0	0.0%	0	0.0%	0	0.0%
24.1 - 27.0 °C	0	0.0%	0	0.0%	0	0.0%
27.1 - 30.0 °C	0	0.0%	0	0.0%	0	0.0%
30.1 - 50.0 °C	0	0.0%	0	0.0%	0	0.0%
SKUPAJ:	1488	100%	744	100%	31	100%

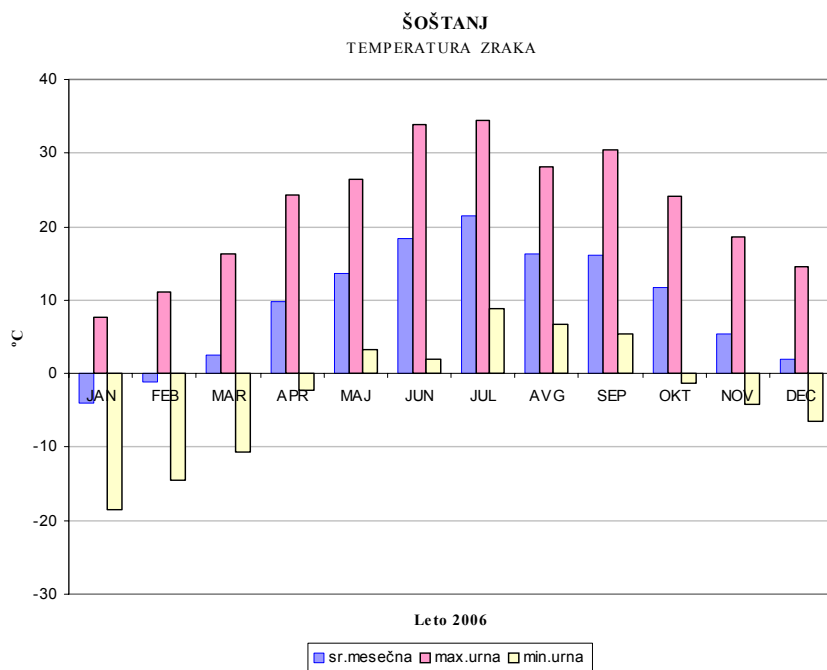

ŠOŠTANJ
TEMPERATURA ZRAKA - urne vrednosti

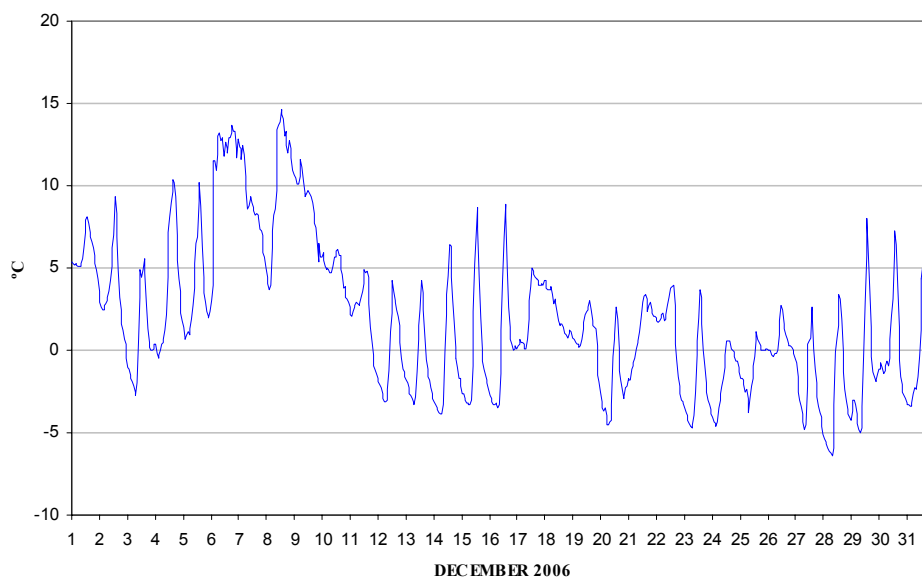

ŠOŠTANJ
RELATIVNA VLAGA - urne vrednosti

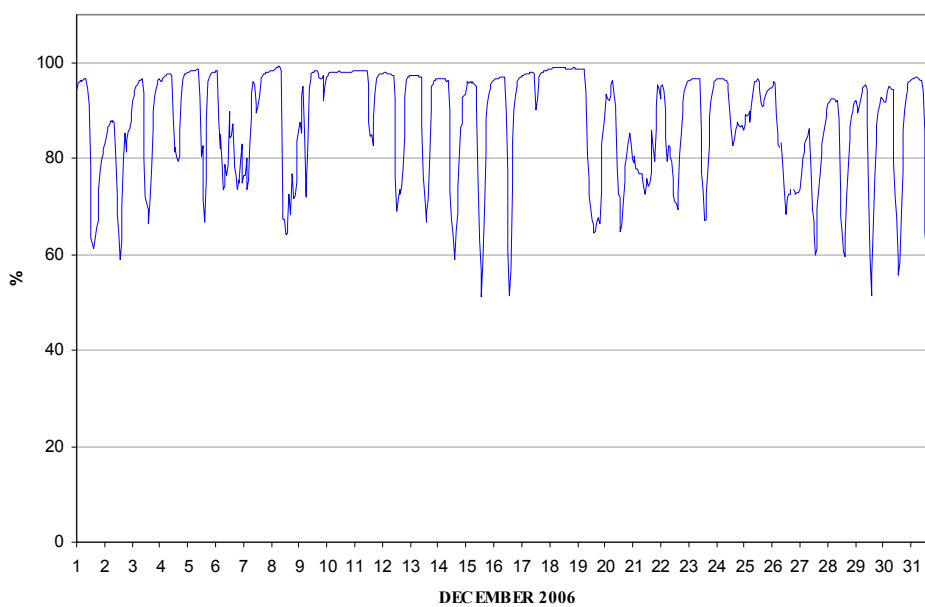

2.23 MESEČNI PREGLED TEMPERATURE IN RELATIVNE VLAGE V ZRAKU - TOPOLŠICA
DECEMBER 2006

Lokacija TOPOLŠICA	Temperatura zraka		Relativna vlaga	
Polurnih podatkov	1488	100%	1488	100%
Maksimalna urna vrednost	13.5 °C		95 %	
Maksimalna dnevna vrednost	10.6 °C		95 %	
Minimalna urna vrednost	-6.1 °C		59 %	
Minimalna dnevna vrednost	-3.0 °C		84 %	
Srednja mesečna vrednost	1.7 °C		92 %	

Razredi porazdelitve	Čas. interval - 30 min		Čas. interval - URA		Čas. interval - DAN	
	št. primerov	delež	št. primerov	delež	št. primerov	delež
-50.0 - 0.0 °C	604	40.6%	302	40.6%	12	38.7%
0.1 - 3.0 °C	395	26.5%	197	26.5%	10	32.3%
3.1 - 6.0 °C	262	17.6%	132	17.7%	5	16.1%
6.1 - 9.0 °C	98	6.6%	48	6.5%	2	6.5%
9.1 - 12.0 °C	86	5.8%	45	6.0%	2	6.5%
12.1 - 15.0 °C	43	2.9%	20	2.7%	0	0.0%
15.1 - 18.0 °C	0	0.0%	0	0.0%	0	0.0%
18.1 - 21.0 °C	0	0.0%	0	0.0%	0	0.0%
21.1 - 24.0 °C	0	0.0%	0	0.0%	0	0.0%
24.1 - 27.0 °C	0	0.0%	0	0.0%	0	0.0%
27.1 - 30.0 °C	0	0.0%	0	0.0%	0	0.0%
30.1 - 50.0 °C	0	0.0%	0	0.0%	0	0.0%
SKUPAJ:	1488	100%	744	100%	31	100%

TOPOLŠICA

TEMPERATURA ZRAKA

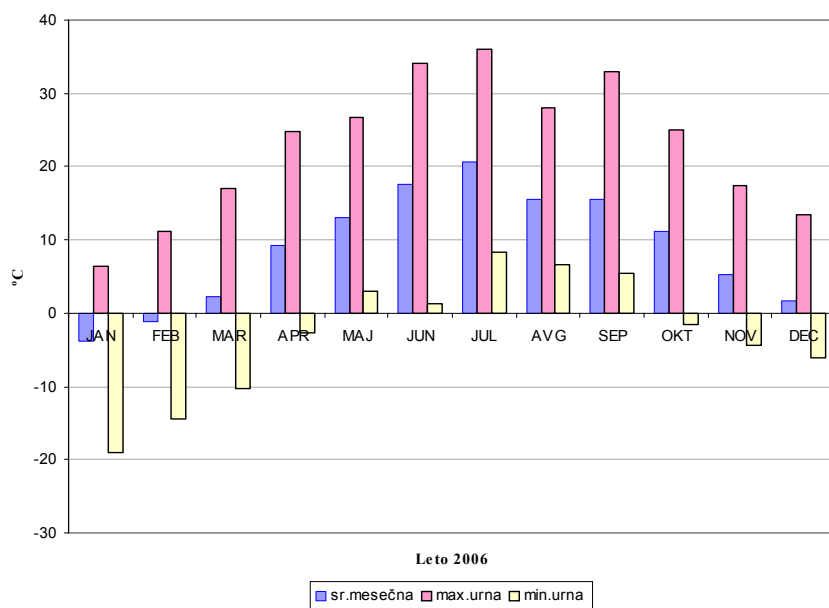

TOPOLŠICA
TEMPERATURA ZRAKA - urne vrednosti

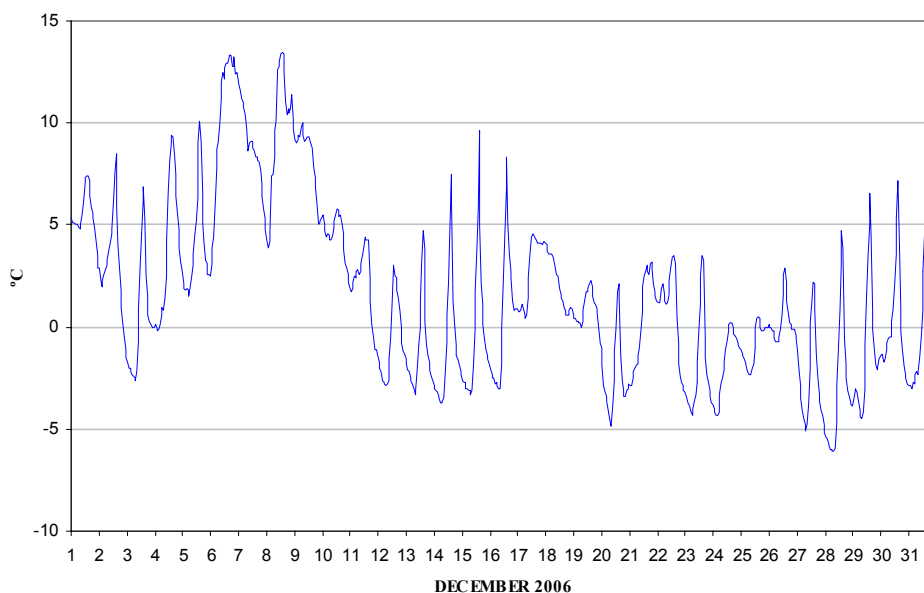

TOPOLŠICA
RELATIVNA VLAGA - urne vrednosti

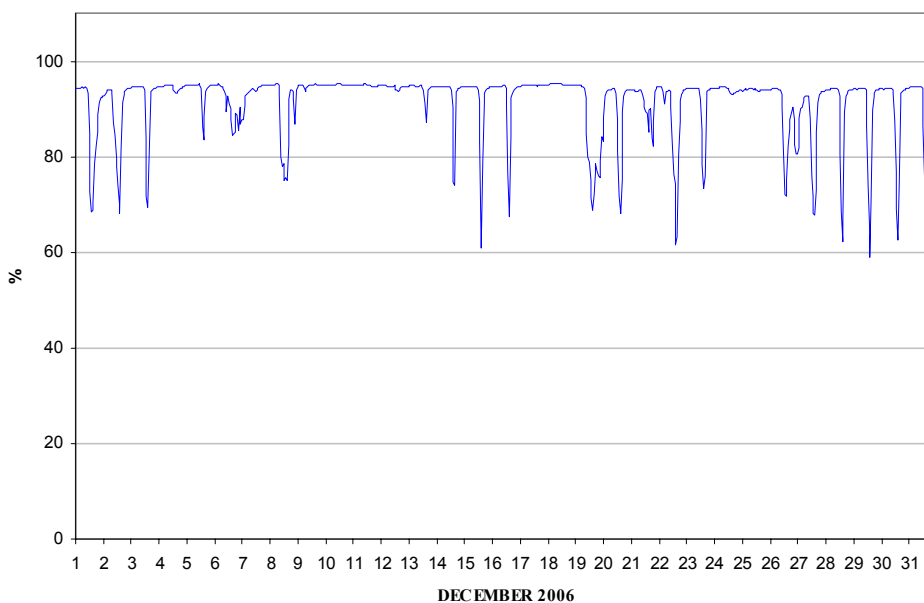

2.24 MESEČNI PREGLED TEMPERATURE IN RELATIVNE VLAGE V ZRAKU - ZAVODNJE
DECEMBER 2006

Lokacija ZAVODNJE	Temperatura zraka		Relativna vlaga	
Polurnih podatkov	1488	100%	1480	99%
Maksimalna urna vrednost	11.1 °C		100 %	
Maksimalna dnevna vrednost	9.2 °C		96 %	
Minimalna urna vrednost	-5.8 °C		35 %	
Minimalna dnevna vrednost	-2.9 °C		49 %	
Srednja mesečna vrednost	2.3 °C		80 %	

Razredi porazdelitve	Čas. interval - 30 min		Čas. interval - URA		Čas. interval - DAN	
	št. primerov	delež	št. primerov	delež	št. primerov	delež
-50.0 - 0.0 °C	514	34.5%	253	34.0%	10	32.3%
0.1 - 3.0 °C	342	23.0%	174	23.4%	10	32.3%
3.1 - 6.0 °C	319	21.4%	162	21.8%	4	12.9%
6.1 - 9.0 °C	217	14.6%	106	14.2%	5	16.1%
9.1 - 12.0 °C	96	6.5%	49	6.6%	2	6.5%
12.1 - 15.0 °C	0	0.0%	0	0.0%	0	0.0%
15.1 - 18.0 °C	0	0.0%	0	0.0%	0	0.0%
18.1 - 21.0 °C	0	0.0%	0	0.0%	0	0.0%
21.1 - 24.0 °C	0	0.0%	0	0.0%	0	0.0%
24.1 - 27.0 °C	0	0.0%	0	0.0%	0	0.0%
27.1 - 30.0 °C	0	0.0%	0	0.0%	0	0.0%
30.1 - 50.0 °C	0	0.0%	0	0.0%	0	0.0%
SKUPAJ:	1488	100%	744	100%	31	100%

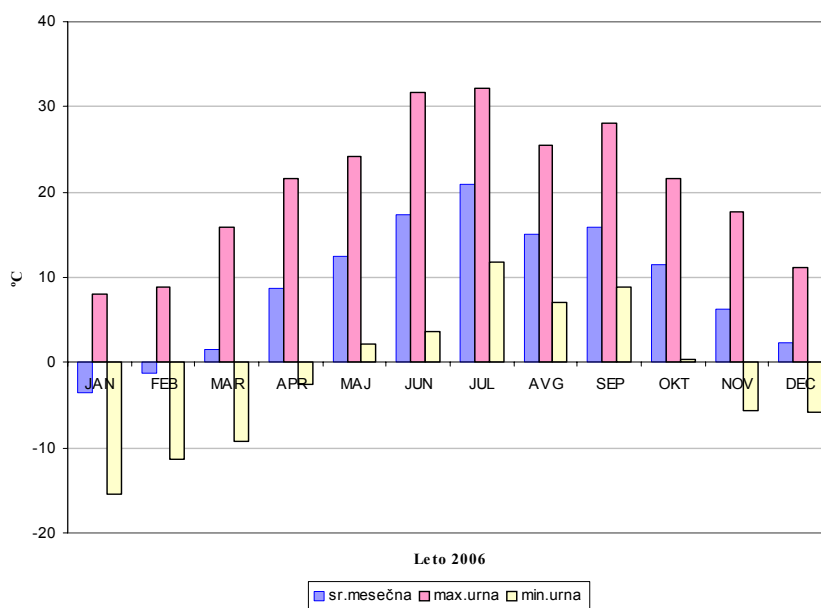
ZAVODNJE
 TEMPERATURA ZRAKA

ZAVODNJE
TEMPERATURA ZRAKA - urne vrednosti

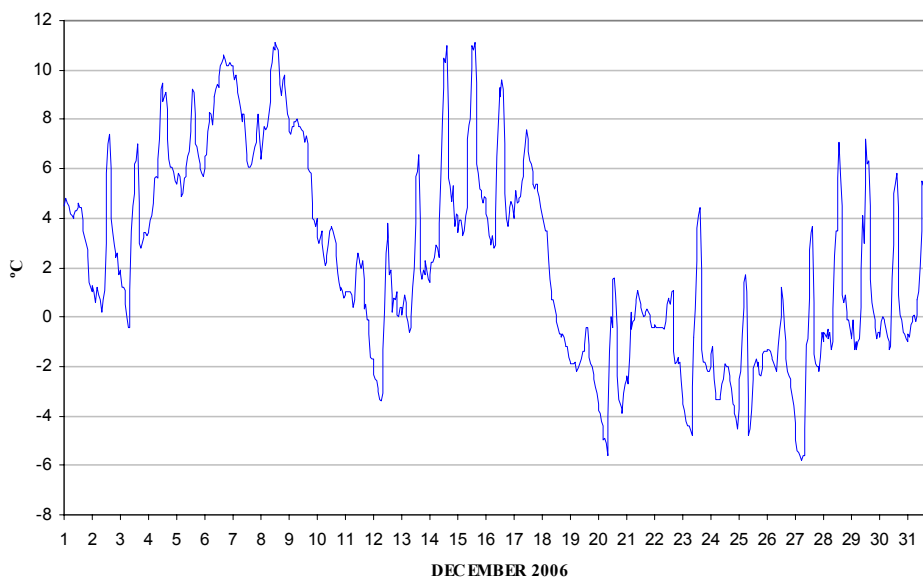

ZAVODNJE
RELATIVNA VLAGA - urne vrednosti

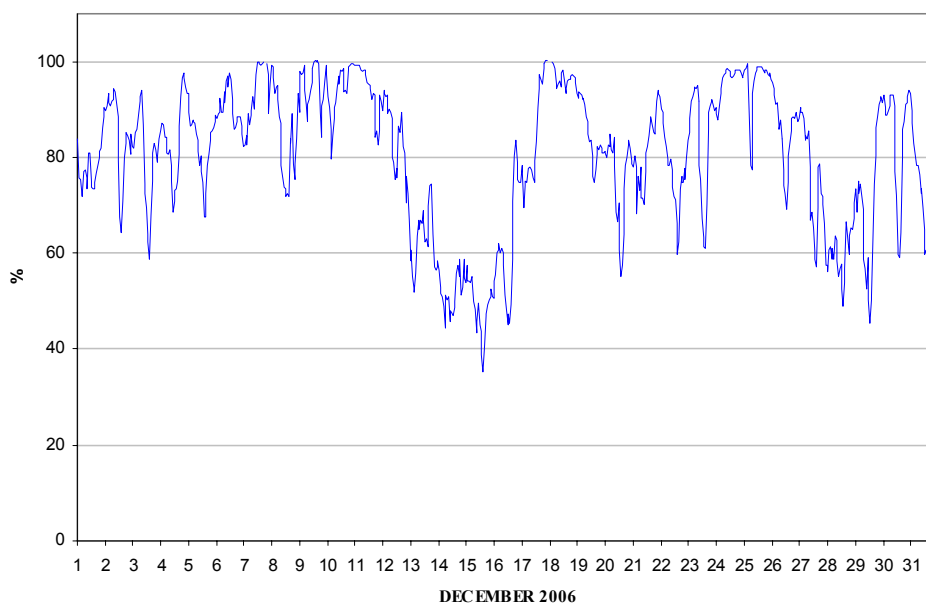

2.25 MESEČNI PREGLED TEMPERATURE IN RELATIVNE VLAGE V ZRAKU - GRAŠKA GORA

DECEMBER 2006

Lokacija GRAŠKA GORA	Temperatura zraka		Relativna vlaga	
Polurnih podatkov	1488	100%	1488	100%
Maksimalna urna vrednost	10.5 °C		98 %	
Maksimalna dnevna vrednost	9.2 °C		97 %	
Minimalna urna vrednost	-6.2 °C		51 %	
Minimalna dnevna vrednost	-4.9 °C		80 %	
Srednja mesečna vrednost	0.5 °C		94 %	

Razredi porazdelitve	Čas. interval - 30 min		Čas. interval - URA		Čas. interval - DAN	
	št. primerov	delež	št. primerov	delež	št. primerov	delež
-50.0 - 0.0 °C	806	54.2%	406	54.6%	18	58.1%
0.1 - 3.0 °C	285	19.2%	137	18.4%	4	12.9%
3.1 - 6.0 °C	158	10.6%	80	10.8%	5	16.1%
6.1 - 9.0 °C	187	12.6%	98	13.2%	3	9.7%
9.1 - 12.0 °C	52	3.5%	23	3.1%	1	3.2%
12.1 - 15.0 °C	0	0.0%	0	0.0%	0	0.0%
15.1 - 18.0 °C	0	0.0%	0	0.0%	0	0.0%
18.1 - 21.0 °C	0	0.0%	0	0.0%	0	0.0%
21.1 - 24.0 °C	0	0.0%	0	0.0%	0	0.0%
24.1 - 27.0 °C	0	0.0%	0	0.0%	0	0.0%
27.1 - 30.0 °C	0	0.0%	0	0.0%	0	0.0%
30.1 - 50.0 °C	0	0.0%	0	0.0%	0	0.0%
SKUPAJ:	1488	100%	744	100%	31	100%

GRAŠKA GORA
TEMPERATURA ZRAKA

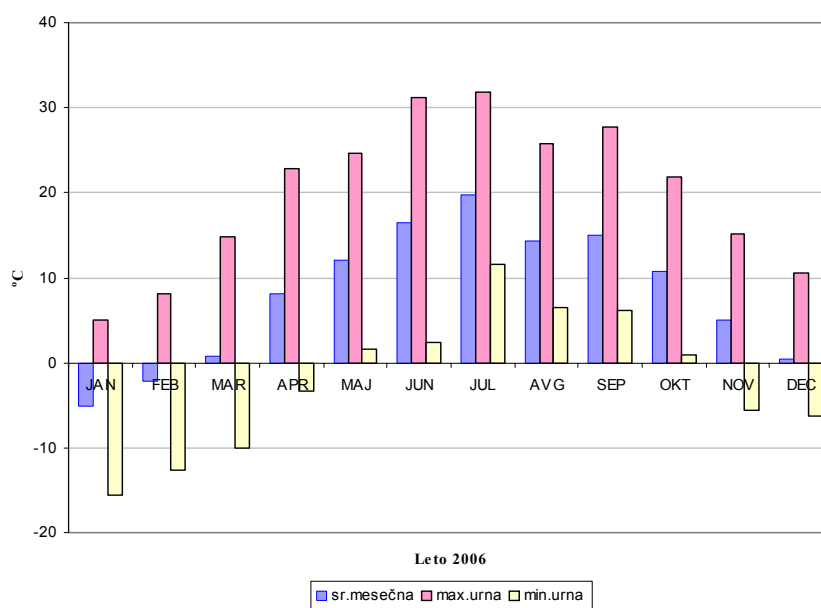

GRAŠKA GORA
TEMPERATURA ZRAKA - urne vrednosti

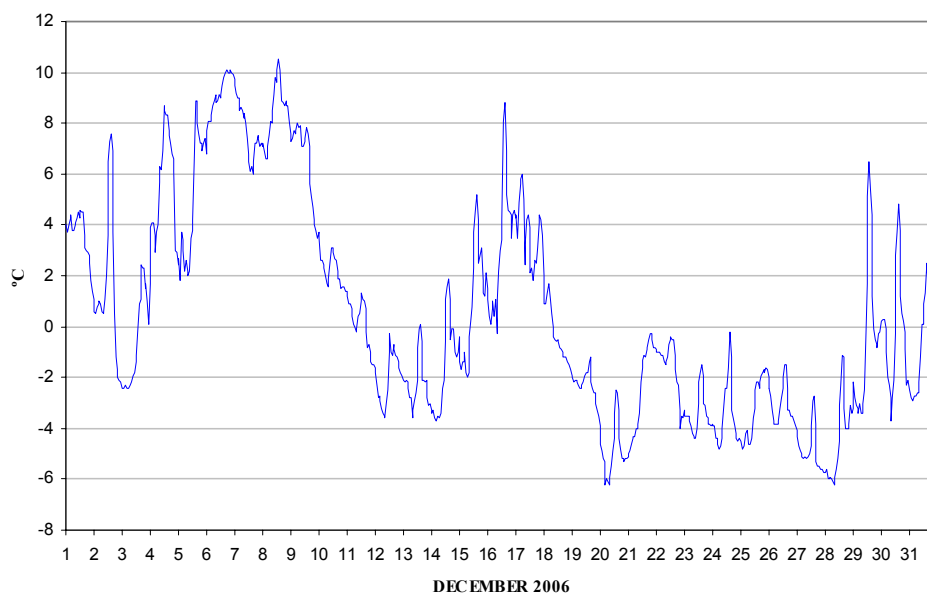

GRAŠKA GORA
RELATIVNA VLAGA - urne vrednosti

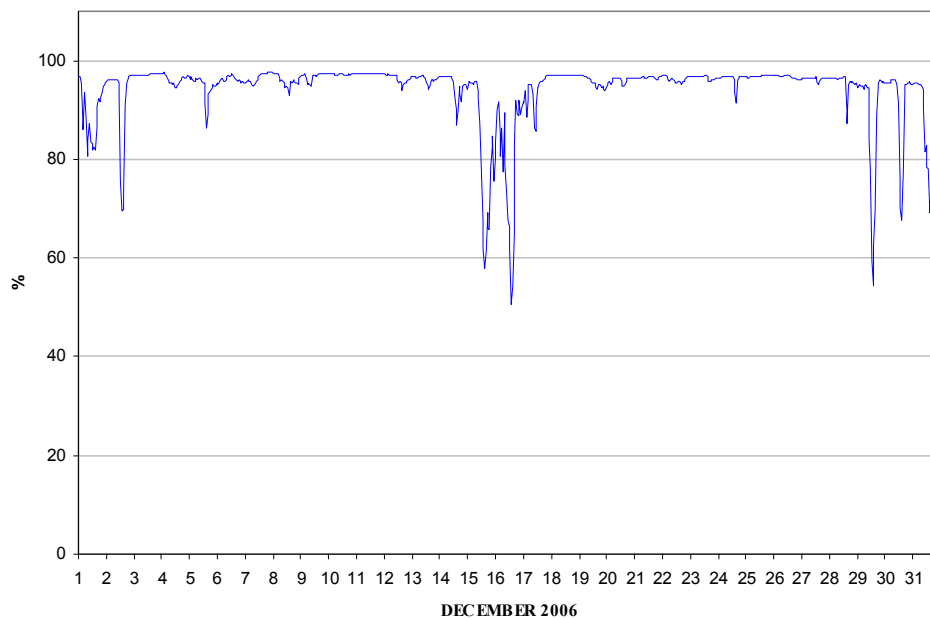

2.26 MESEČNI PREGLED TEMPERATURE IN RELATIVNE VLAGE V ZRAKU - VELENJE

DECEMBER 2006

Lokacija VELENJE	Temperatura zraka		Relativna vlaga	
Polurnih podatkov	1488	100%	1474	99%
Maksimalna urna vrednost	14.0 °C		98 %	
Maksimalna dnevna vrednost	11.3 °C		96 %	
Minimalna urna vrednost	-4.4 °C		52 %	
Minimalna dnevna vrednost	-1.8 °C		73 %	
Srednja mesečna vrednost	2.6 °C		81 %	

Razredi porazdelitve	Čas. interval - 30 min		Čas. interval - URA		Čas. interval - DAN	
	št. primerov	delež	št. primerov	delež	št. primerov	delež
-50.0 - 0.0 °C	461	31.0%	233	31.3%	7	22.6%
0.1 - 3.0 °C	446	30.0%	219	29.4%	14	45.2%
3.1 - 6.0 °C	310	20.8%	158	21.2%	6	19.4%
6.1 - 9.0 °C	125	8.4%	61	8.2%	1	3.2%
9.1 - 12.0 °C	98	6.6%	48	6.5%	3	9.7%
12.1 - 15.0 °C	48	3.2%	25	3.4%	0	0.0%
15.1 - 18.0 °C	0	0.0%	0	0.0%	0	0.0%
18.1 - 21.0 °C	0	0.0%	0	0.0%	0	0.0%
21.1 - 24.0 °C	0	0.0%	0	0.0%	0	0.0%
24.1 - 27.0 °C	0	0.0%	0	0.0%	0	0.0%
27.1 - 30.0 °C	0	0.0%	0	0.0%	0	0.0%
30.1 - 50.0 °C	0	0.0%	0	0.0%	0	0.0%
SKUPAJ:	1488	100%	744	100%	31	100%

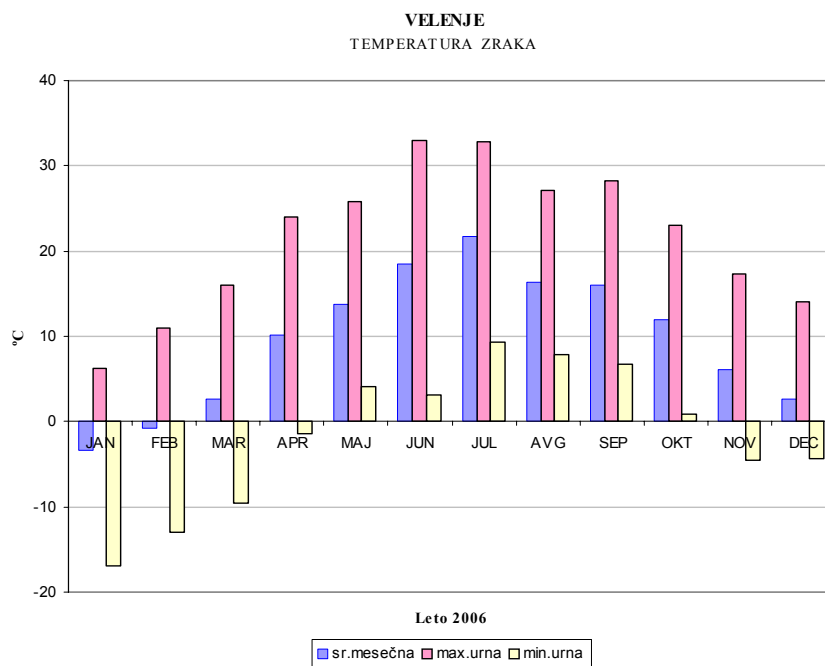

VELENJE
TEMPERATURA ZRAKA - urne vrednosti

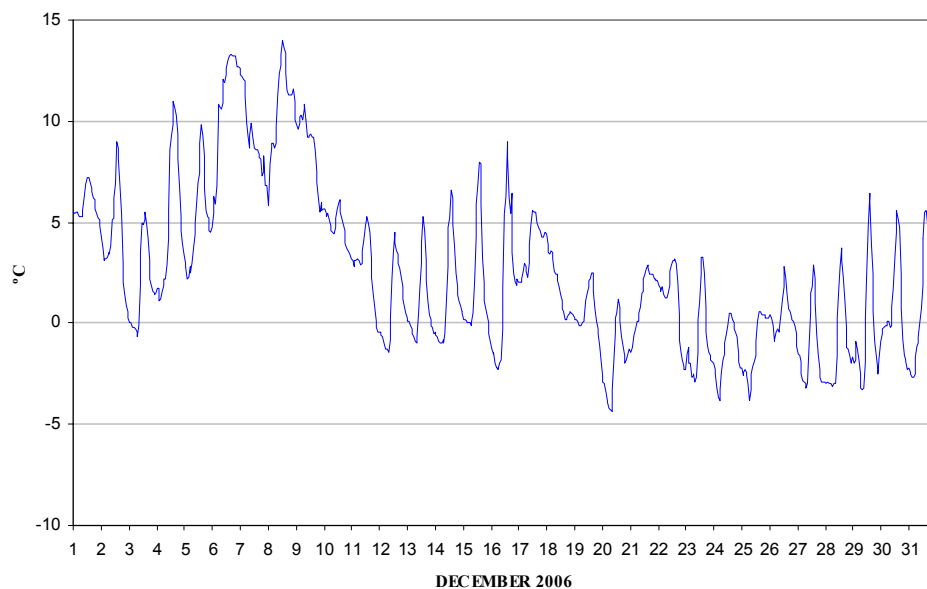

VELENJE
RELATIVNA VLAGA - urne vrednosti

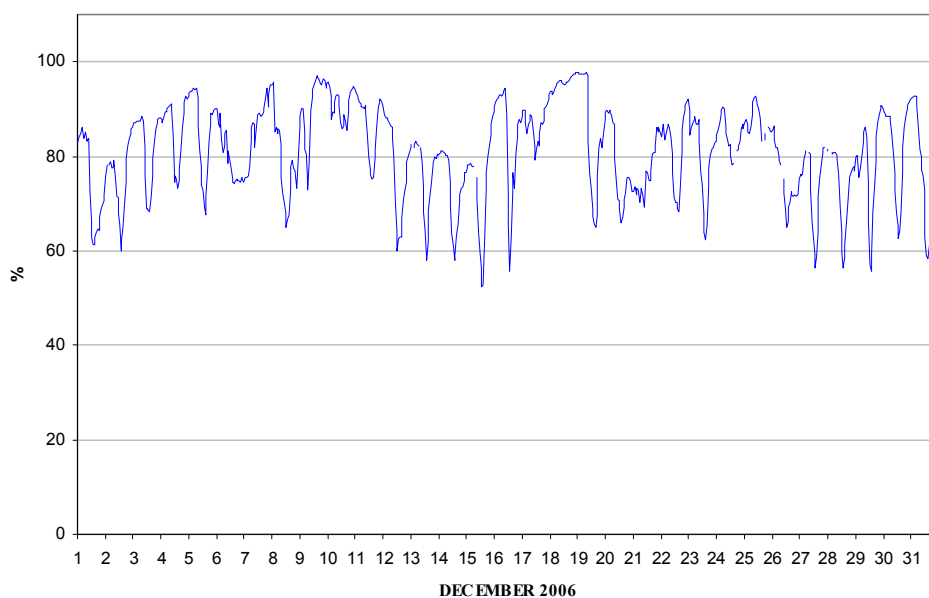

2.27 MESEČNI PREGLED TEMPERATURE IN RELATIVNE VLAGE V ZRAKU - LOKOVICA - VELIKI VRH
DECEMBER 2006

Lokacija LOKOVICA - VELIKI VRH	Temperatura zraka		Relativna vlaga	
Polurnih podatkov	1488	100%	1412	95%
Maksimalna urna vrednost	13.7 °C		100 %	
Maksimalna dnevna vrednost	11.9 °C		100 %	
Minimalna urna vrednost	-4.0 °C		49 %	
Minimalna dnevna vrednost	-2.0 °C		73 %	
Srednja mesečna vrednost	3.1 °C		88 %	

Razredi porazdelitve	Čas. interval - 30 min		Čas. interval - URA		Čas. interval - DAN	
	št. primerov	delež	št. primerov	delež	št. primerov	delež
-50.0 - 0.0 °C	412	27.7%	209	28.1%	6	19.4%
0.1 - 3.0 °C	417	28.0%	206	27.7%	13	41.9%
3.1 - 6.0 °C	311	20.9%	151	20.3%	5	16.1%
6.1 - 9.0 °C	148	9.9%	80	10.8%	4	12.9%
9.1 - 12.0 °C	158	10.6%	77	10.3%	3	9.7%
12.1 - 15.0 °C	42	2.8%	21	2.8%	0	0.0%
15.1 - 18.0 °C	0	0.0%	0	0.0%	0	0.0%
18.1 - 21.0 °C	0	0.0%	0	0.0%	0	0.0%
21.1 - 24.0 °C	0	0.0%	0	0.0%	0	0.0%
24.1 - 27.0 °C	0	0.0%	0	0.0%	0	0.0%
27.1 - 30.0 °C	0	0.0%	0	0.0%	0	0.0%
30.1 - 50.0 °C	0	0.0%	0	0.0%	0	0.0%
SKUPAJ:	1488	100%	744	100%	31	100%

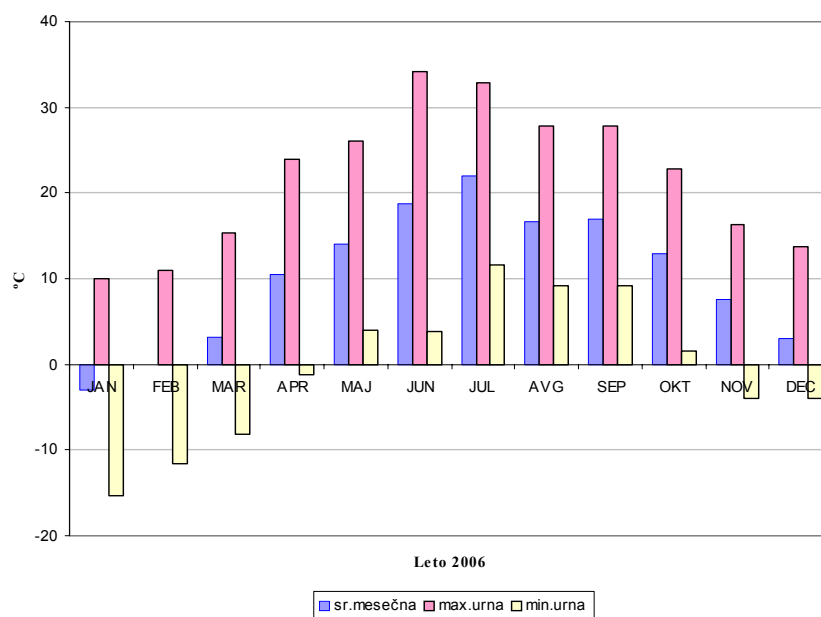
LOKOVICA - VELIKI VRH
 TEMPERATURA ZRAKA

LOKOVICA - VELIKI VRH
 TEMPERATURA ZRAKA - urne vrednosti

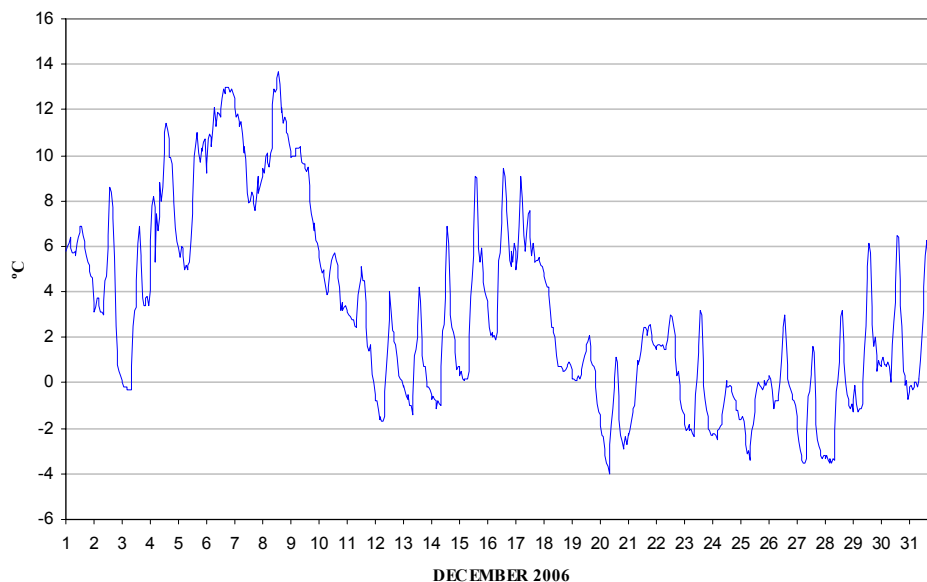

LOKOVICA - VELIKI VRH
 RELATIVNA VLAGA - urne vrednosti

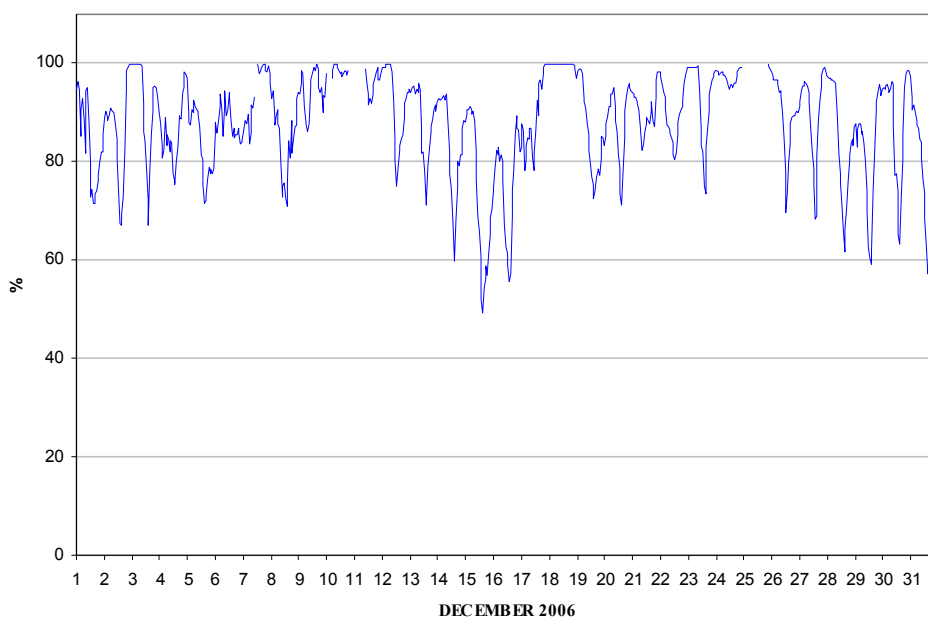

2.28 MESEČNI PREGLED TEMPERATURE IN RELATIVNE VLAGE V ZRAKU - PESJE

DECEMBER 2006

Lokacija PESJE	Temperatura zraka		Relativna vlaga	
Polurnih podatkov	1488	100%	1487	100%
Maksimalna urna vrednost	14.0 °C		95 %	
Maksimalna dnevna vrednost	11.3 °C		95 %	
Minimalna urna vrednost	-3.9 °C		61 %	
Minimalna dnevna vrednost	-2.0 °C		78 %	
Srednja mesečna vrednost	2.4 °C		85 %	

Razredi porazdelitve	Čas. interval - 30 min		Čas. interval - URA		Čas. interval - DAN	
	št. primerov	delež	št. primerov	delež	št. primerov	delež
-50.0 - 0.0 °C	494	33.2%	244	32.8%	7	22.6%
0.1 - 3.0 °C	432	29.0%	219	29.4%	14	45.2%
3.1 - 6.0 °C	303	20.4%	151	20.3%	6	19.4%
6.1 - 9.0 °C	112	7.5%	56	7.5%	1	3.2%
9.1 - 12.0 °C	105	7.1%	54	7.3%	3	9.7%
12.1 - 15.0 °C	42	2.8%	20	2.7%	0	0.0%
15.1 - 18.0 °C	0	0.0%	0	0.0%	0	0.0%
18.1 - 21.0 °C	0	0.0%	0	0.0%	0	0.0%
21.1 - 24.0 °C	0	0.0%	0	0.0%	0	0.0%
24.1 - 27.0 °C	0	0.0%	0	0.0%	0	0.0%
27.1 - 30.0 °C	0	0.0%	0	0.0%	0	0.0%
30.1 - 50.0 °C	0	0.0%	0	0.0%	0	0.0%
SKUPAJ:	1488	100%	744	100%	31	100%

PESJE
TEMPERATURA ZRAKA

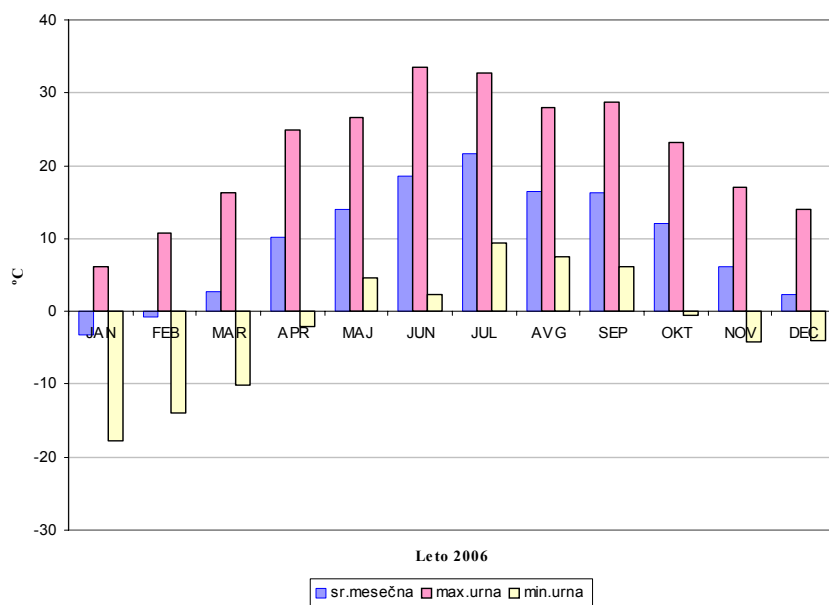

PESJE
TEMPERATURA ZRAKA - urne vrednosti

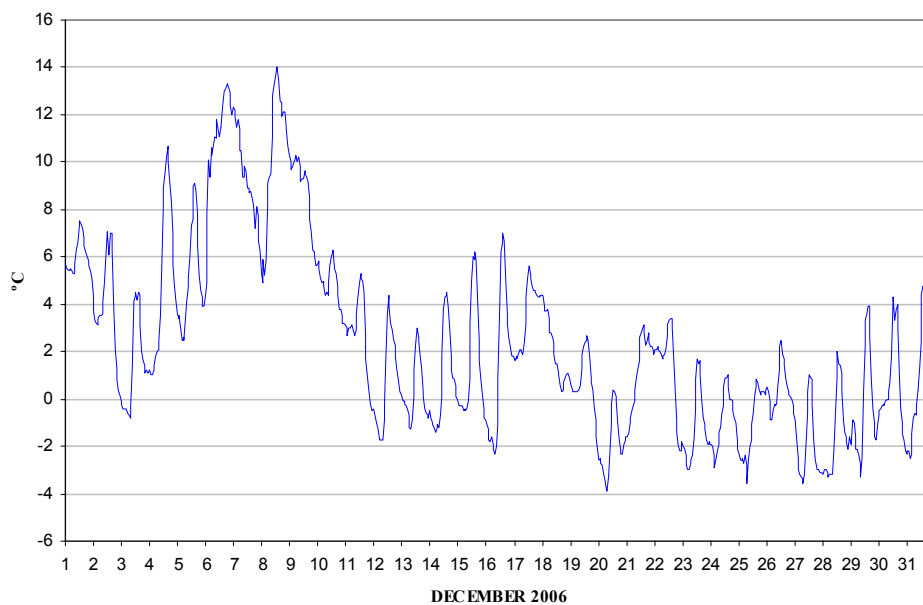

PESJE
RELATIVNA VLAGA - urne vrednosti

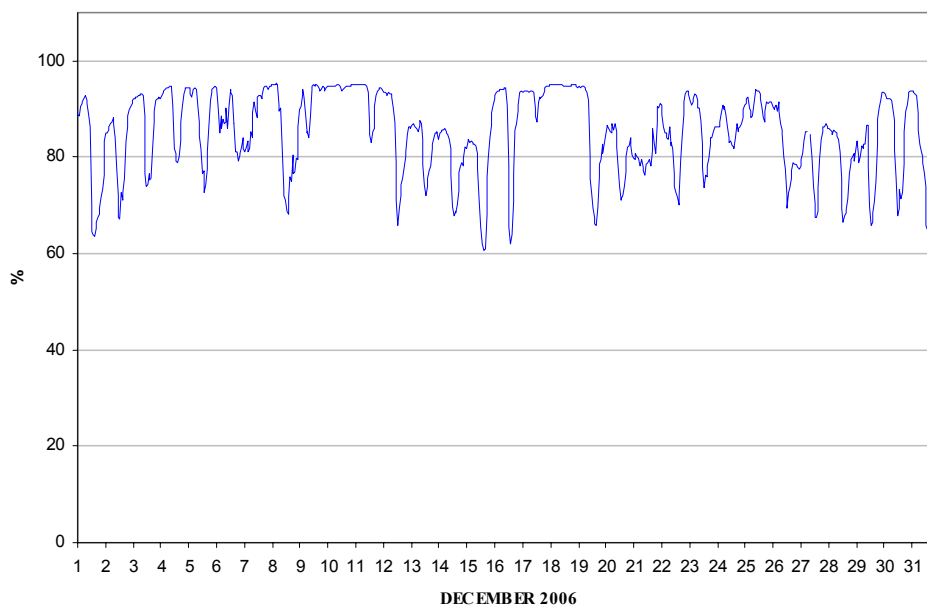

2.29 MESEČNI PREGLED TEMPERATURE IN RELATIVNE VLAGE V ZRAKU - ŠKALE

DECEMBER 2006

Lokacija ŠKALE	Temperatura zraka		Relativna vlaga	
Polurnih podatkov	1487	100%	1487	100%
Maksimalna urna vrednost	14.0 °C		97 %	
Maksimalna dnevna vrednost	11.8 °C		96 %	
Minimalna urna vrednost	-3.6 °C		39 %	
Minimalna dnevna vrednost	-1.6 °C		79 %	
Srednja mesečna vrednost	2.9 °C		91 %	

Razredi porazdelitve	Čas. interval - 30 min		Čas. interval - URA		Čas. interval - DAN	
	št. primerov	delež	št. primerov	delež	št. primerov	delež
-50.0 - 0.0 °C	407	27.4%	202	27.2%	6	19.4%
0.1 - 3.0 °C	481	32.3%	242	32.6%	14	45.2%
3.1 - 6.0 °C	295	19.8%	147	19.8%	7	22.6%
6.1 - 9.0 °C	134	9.0%	65	8.7%	0	0.0%
9.1 - 12.0 °C	116	7.8%	60	8.1%	4	12.9%
12.1 - 15.0 °C	54	3.6%	27	3.6%	0	0.0%
15.1 - 18.0 °C	0	0.0%	0	0.0%	0	0.0%
18.1 - 21.0 °C	0	0.0%	0	0.0%	0	0.0%
21.1 - 24.0 °C	0	0.0%	0	0.0%	0	0.0%
24.1 - 27.0 °C	0	0.0%	0	0.0%	0	0.0%
27.1 - 30.0 °C	0	0.0%	0	0.0%	0	0.0%
30.1 - 50.0 °C	0	0.0%	0	0.0%	0	0.0%
SKUPAJ:	1487	100%	743	100%	31	100%

ŠKALE
TEMPERATURA ZRAKA

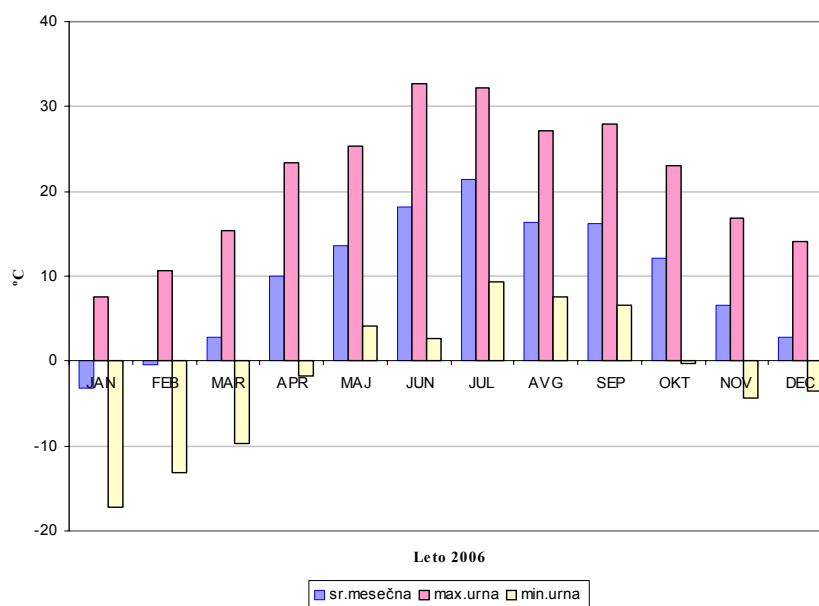

ŠKALE
TEMPERATURA ZRAKA - urne vrednosti

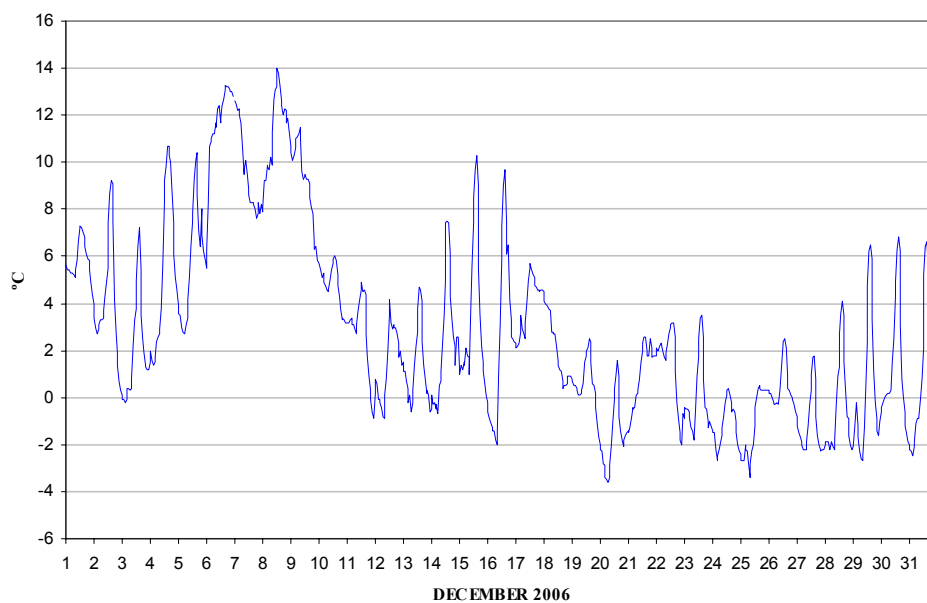

ŠKALE
RELATIVNA VLAGA - urne vrednosti

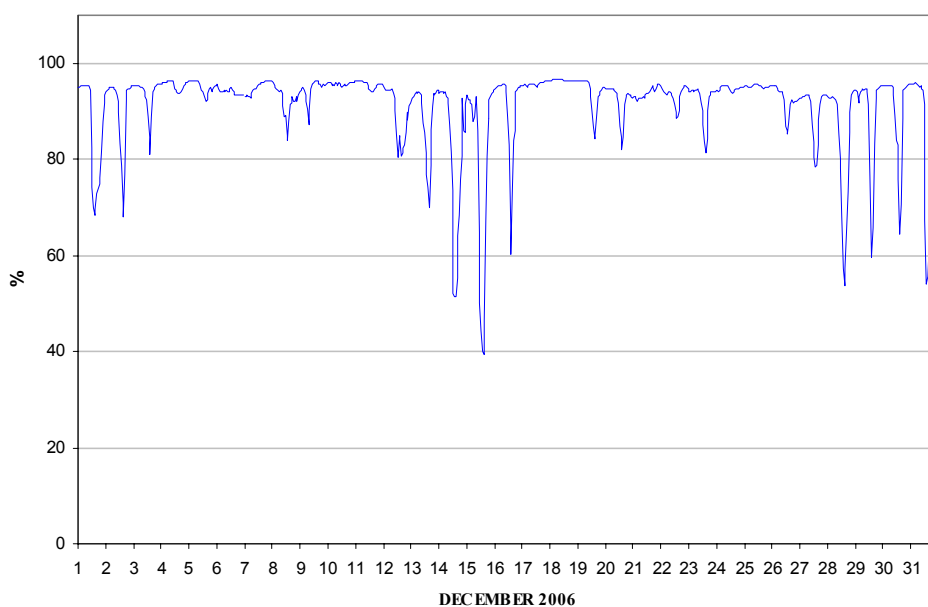

2.30 MESEČNI PREGLED TEMPERATURE IN RELATIVNE VLAGE V ZRAKU - MOBILNA POSTAJA

DECEMBER 2006

Lokacija MOBILNA POSTAJA	Temperatura zraka		Relativna vlaga	
Polurnih podatkov	1488	100%	1472	99%
Maksimalna urna vrednost	12.9 °C		97 %	
Maksimalna dnevna vrednost	11.5 °C		97 %	
Minimalna urna vrednost	-4.9 °C		52 %	
Minimalna dnevna vrednost	-2.7 °C		65 %	
Srednja mesečna vrednost	2.5 °C		81 %	

Razredi porazdelitve	Čas. interval - 30 min		Čas. interval - URA		Čas. interval - DAN	
	št. primerov	delež	št. primerov	delež	št. primerov	delež
-50.0 - 0.0 °C	549	36.9%	273	36.7%	10	32.3%
0.1 - 3.0 °C	333	22.4%	168	22.6%	9	29.0%
3.1 - 6.0 °C	290	19.5%	147	19.8%	6	19.4%
6.1 - 9.0 °C	156	10.5%	75	10.1%	4	12.9%
9.1 - 12.0 °C	128	8.6%	65	8.7%	2	6.5%
12.1 - 15.0 °C	32	2.2%	16	2.2%	0	0.0%
15.1 - 18.0 °C	0	0.0%	0	0.0%	0	0.0%
18.1 - 21.0 °C	0	0.0%	0	0.0%	0	0.0%
21.1 - 24.0 °C	0	0.0%	0	0.0%	0	0.0%
24.1 - 27.0 °C	0	0.0%	0	0.0%	0	0.0%
27.1 - 30.0 °C	0	0.0%	0	0.0%	0	0.0%
30.1 - 50.0 °C	0	0.0%	0	0.0%	0	0.0%
SKUPAJ:	1488	100%	744	100%	31	100%

MOBILNA POSTAJA
TEMPERATURA ZRAKA

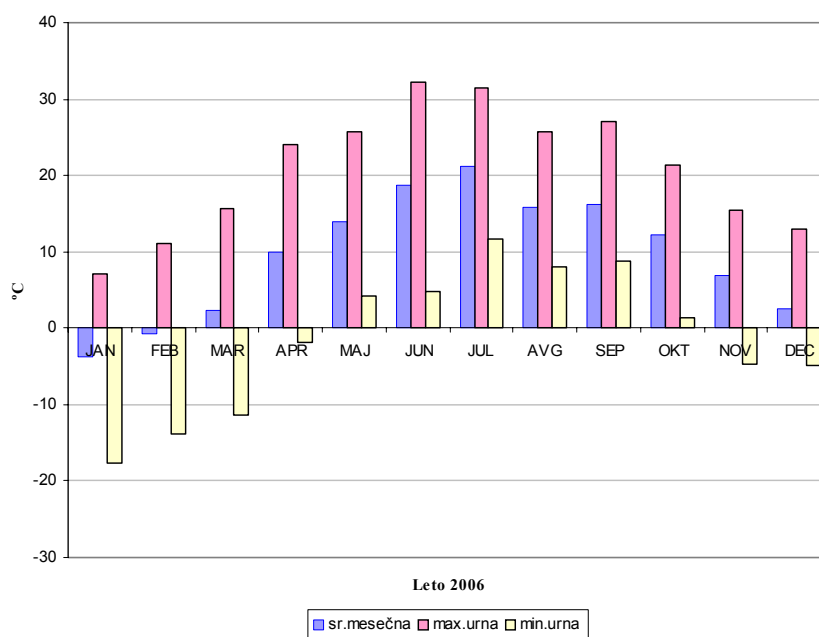

MOBILNA POSTAJA
TEMPERATURA ZRAKA - urne vrednosti

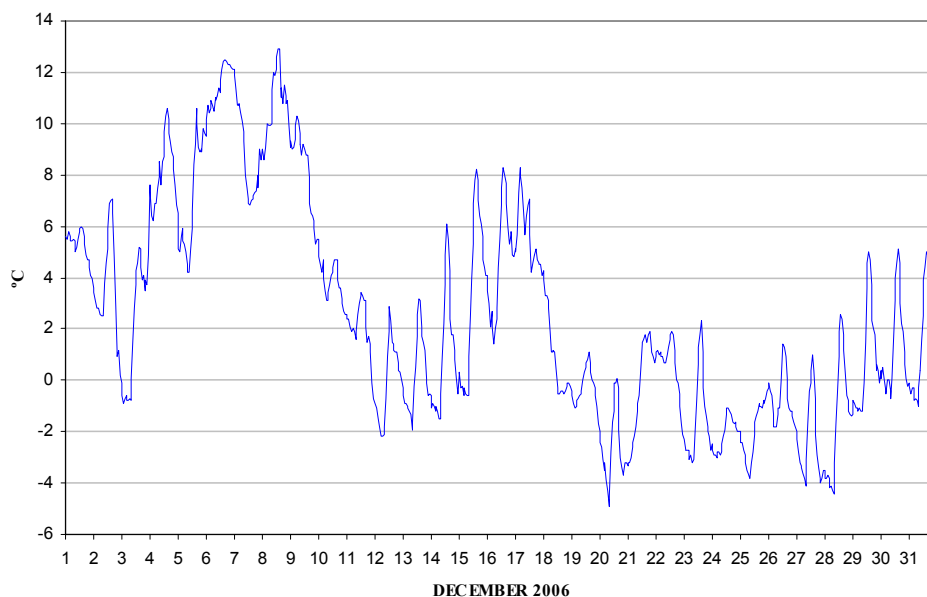

MOBILNA POSTAJA
RELATIVNA VLAGA - urne vrednosti

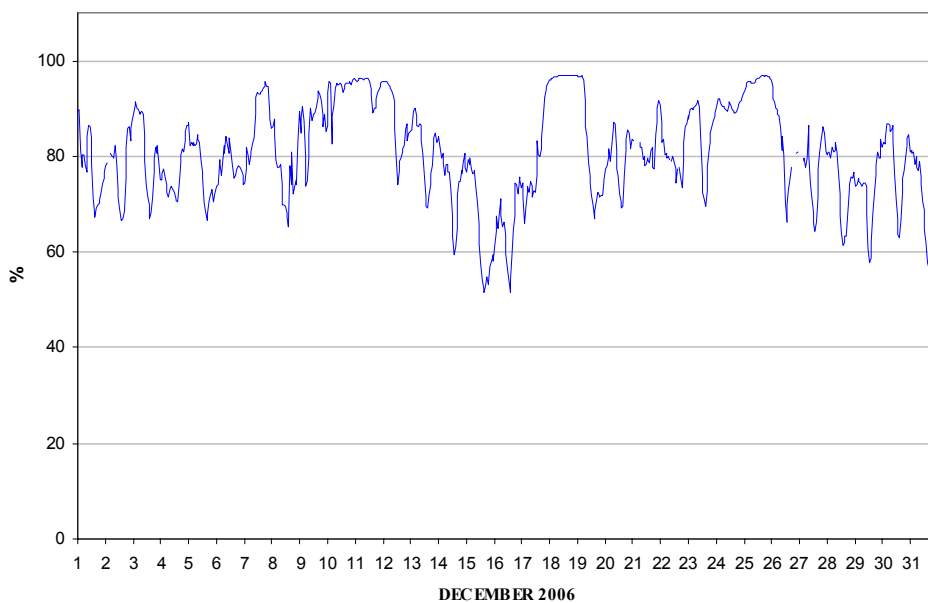

2.31 MESEČNI PREGLED HITROSTI IN SMERI VETRA - ŠOŠTANJ
DECEMBER 2006
Lokacija ŠOŠTANJ

Polurnih meritev:	1488	100%
Maksimalna polurna hitrost:	4.2	m/s
Maksimalna urna hitrost:	3.5	m/s
Minimalna polurna hitrost:	0.2	m/s
Minimalna urna hitrost:	0.2	m/s
Srednja mesečna hitrost:	0.9	m/s
Brezvetrje (0,0-0,1):	0	

Razredi hitrosti vetra po smereh (polurne meritve)

Od (m/s)	0.1	0.21	0.51	0.76	1.1	1.6	2.1	3.1	5.1	7.1	10.1	Σ	delež
Do (m/s)	0.2	0.5	0.75	1.0	1.5	2.0	3.0	5.0	7.0	10.0	∞		
	frek.	frek.	frek.	frek.	frek.	frek.	frek.	frek.	frek.	frek.	frek.	frek.	%
N	0	32	17	13	43	31	30	4	0	0	0	170	114
NNE	0	13	10	8	14	15	27	2	0	0	0	89	60
NE	0	11	15	14	11	7	7	1	0	0	0	66	44
ENE	0	9	9	9	14	6	5	2	0	0	0	54	36
E	0	10	7	5	12	2	1	0	0	0	0	37	25
ESE	0	7	3	6	8	9	13	4	0	0	0	50	34
SE	0	6	0	3	3	3	3	0	0	0	0	18	12
SSE	0	4	1	1	1	5	1	0	0	0	0	13	9
S	0	3	2	2	4	1	3	2	0	0	0	17	11
SSW	0	2	1	2	2	2	4	2	0	0	0	15	10
SW	0	4	5	2	3	3	2	0	0	0	0	19	13
WSW	0	8	7	2	3	3	0	0	0	0	0	23	15
W	0	22	15	7	6	0	0	0	0	0	0	50	34
WNW	0	114	127	178	104	0	0	0	0	0	0	523	351
NW	0	88	55	73	21	1	0	0	0	0	0	238	160
NNW	0	40	29	21	13	3	0	0	0	0	0	106	71
SKUPAJ	0	373	303	346	262	91	96	17	0	0	0	1488	1000

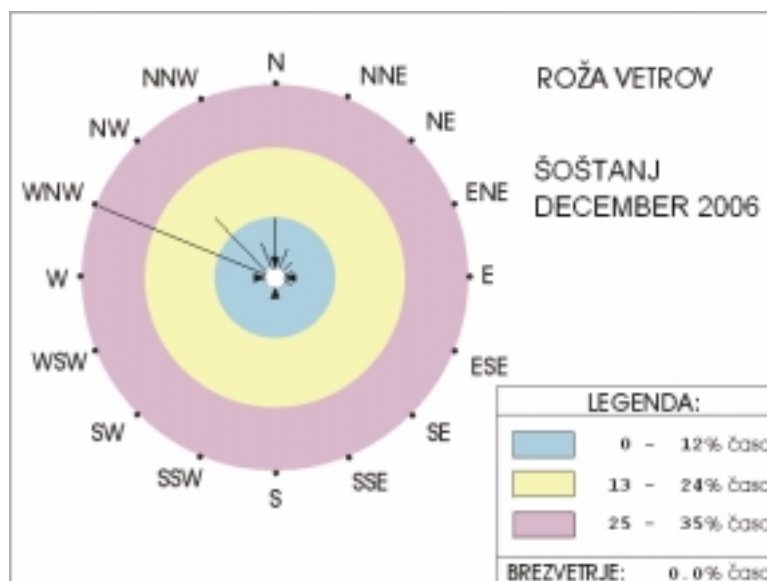

ŠOŠTANJ
 HITROST VETRA - urne vrednosti

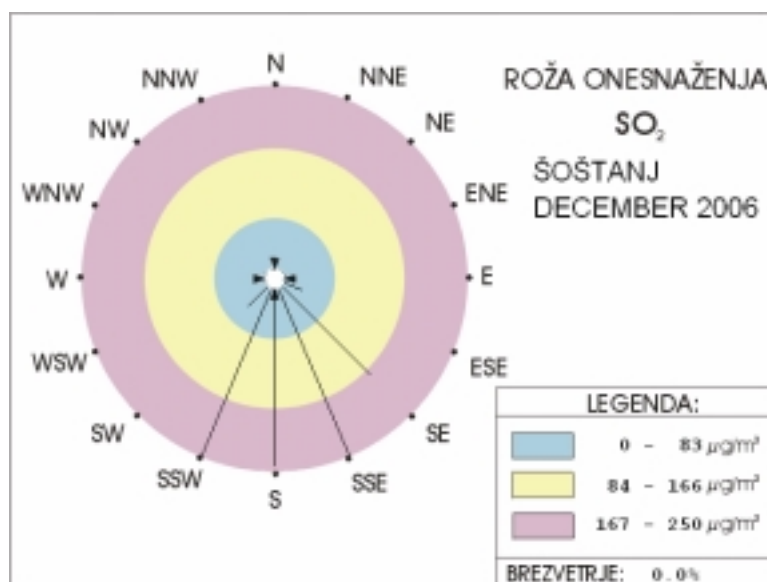
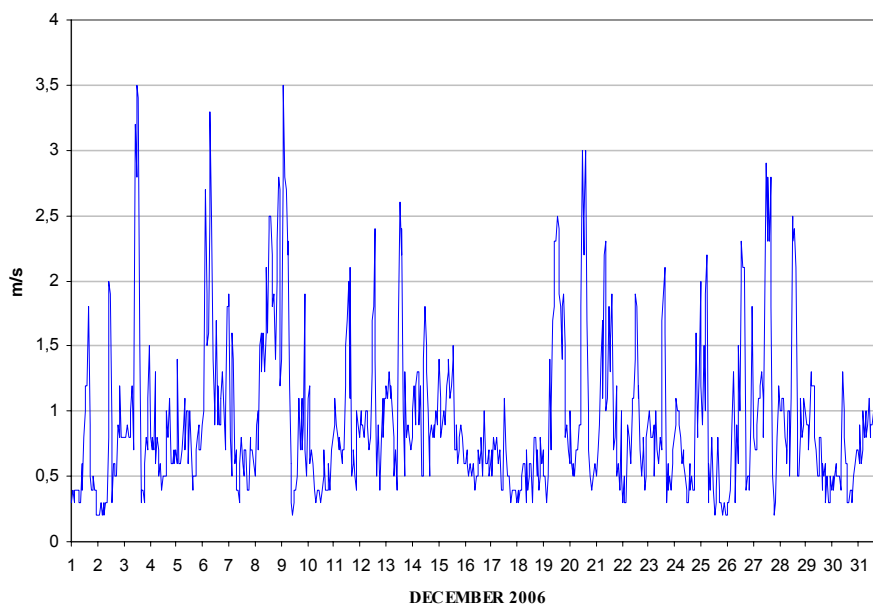

2.32 MESEČNI PREGLED HITROSTI IN SMERI VETRA - TOPOLŠICA
DECEMBER 2006
Lokacija TOPOLŠICA

Polurnih meritev:	1488	100%
Maksimalna polurna hitrost:	3.1	m/s
Maksimalna urna hitrost:	3.0	m/s
Minimalna polurna hitrost:	0.2	m/s
Minimalna urna hitrost:	0.2	m/s
Srednja mesečna hitrost:	0.4	m/s
Brezvetrje (0,0-0,1):	0	

Razredi hitrosti vetra po smereh (polurne meritve)

Od (m/s)	0.1	0.21	0.51	0.76	1.1	1.6	2.1	3.1	5.1	7.1	10.1	Σ	delež
Do (m/s)	0.2	0.5	0.75	1.0	1.5	2.0	3.0	5.0	7.0	10.0	∞		
	frek.	frek.	frek.	frek.	frek.	frek.	frek.	frek.	frek.	frek.	frek.	frek.	%
N	8	9	0	0	0	0	0	0	0	0	0	17	11
NNE	11	29	2	0	0	0	0	0	0	0	0	42	28
NE	22	50	14	3	0	0	0	0	0	0	0	89	60
ENE	43	95	16	9	0	0	0	0	0	0	0	163	110
E	5	39	10	2	0	0	0	0	0	0	0	56	38
ESE	8	30	3	3	1	0	0	0	0	0	0	45	30
SE	44	45	6	3	7	3	7	0	0	0	0	115	77
SSE	47	46	3	4	6	5	0	0	0	0	0	111	75
S	30	56	2	3	2	0	0	0	0	0	0	93	63
SSW	20	70	2	1	0	0	0	0	0	0	0	93	63
SW	14	114	12	9	7	5	7	2	0	0	0	170	114
WSW	59	196	21	22	21	3	5	0	0	0	0	327	220
W	8	64	5	3	1	0	0	0	0	0	0	81	54
WNW	10	35	0	1	0	0	0	0	0	0	0	46	31
NW	1	18	0	1	0	0	0	0	0	0	0	20	13
NNW	1	18	1	0	0	0	0	0	0	0	0	20	13
SKUPAJ	331	914	97	64	45	16	19	2	0	0	0	1488	1000

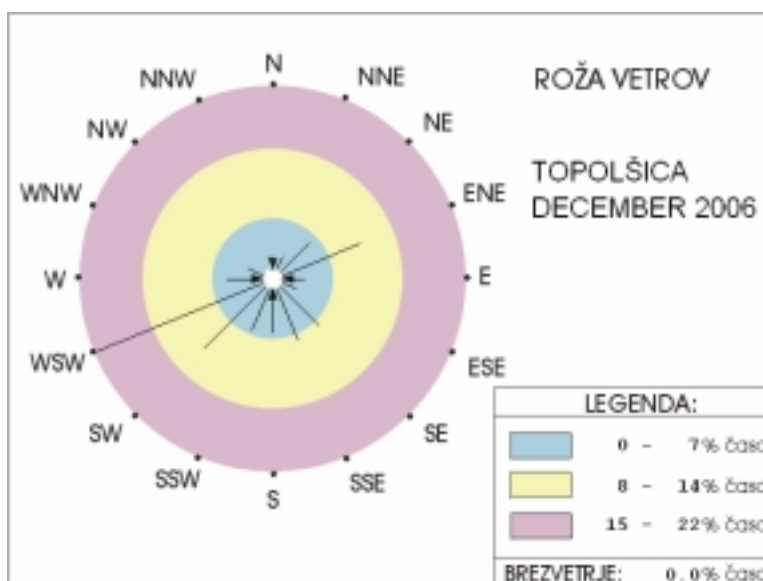

TOPOLŠICA

HITROST VETRA - urne vrednosti

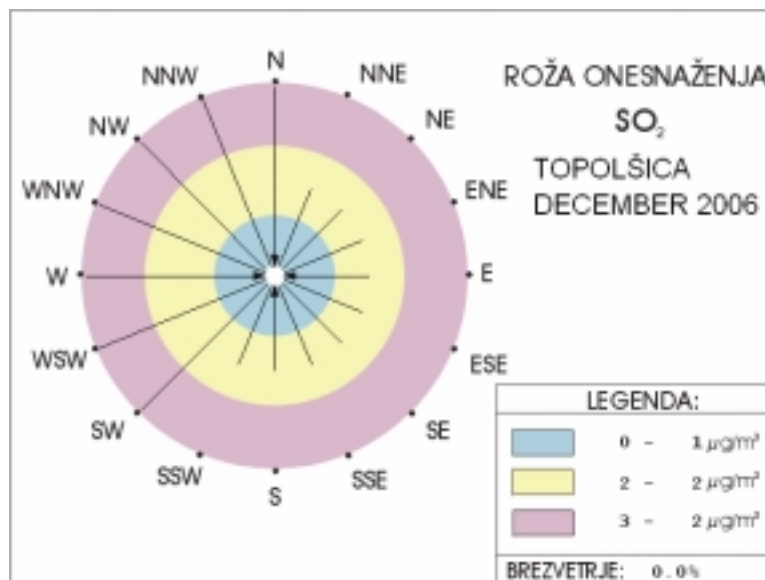
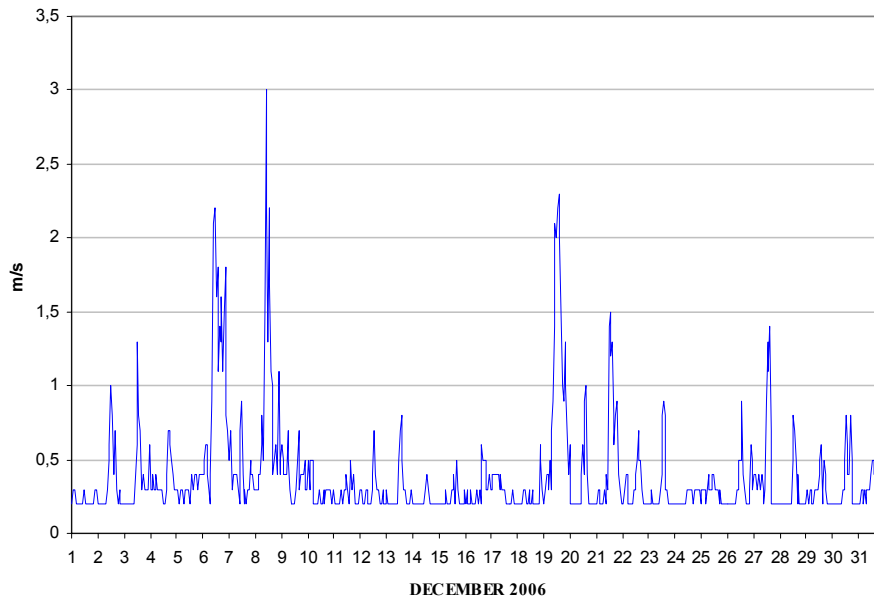

2.33 MESEČNI PREGLED HITROSTI IN SMERI VETRA - ZAVODNJE
DECEMBER 2006
Lokacija ZAVODNJE

Polurnih meritev:	1468	99%
Maksimalna polurna hitrost:	5.6	m/s
Maksimalna urna hitrost:	5.4	m/s
Minimalna polurna hitrost:	0.2	m/s
Minimalna urna hitrost:	0.2	m/s
Srednja mesečna hitrost:	1.0	m/s
Brezvetrje (0,0-0,1):	0	

Razredi hitrosti vetra po smereh (polurne meritve)

Od (m/s)	0.1	0.21	0.51	0.76	1.1	1.6	2.1	3.1	5.1	7.1	10.1	Σ	delež
Do (m/s)	0.2	0.5	0.75	1.0	1.5	2.0	3.0	5.0	7.0	10.0	∞		
	frek.	frek.	frek.	frek.	frek.	frek.	frek.	frek.	frek.	frek.	frek.	frek.	‰
N	7	29	23	40	61	35	3	0	0	0	0	198	135
NNE	16	27	17	24	56	36	8	0	0	0	0	184	125
NE	25	29	13	18	16	0	0	0	0	0	0	101	69
ENE	4	13	13	18	7	2	0	0	0	0	0	57	39
E	6	13	9	11	13	5	0	0	0	0	0	57	39
ESE	6	18	6	16	14	0	1	0	0	0	0	61	42
SE	5	17	23	26	33	5	3	0	0	0	0	112	76
SSE	3	14	8	16	5	4	9	4	0	0	0	63	43
S	4	18	7	10	4	1	11	32	1	0	0	88	60
SSW	9	17	6	11	11	5	10	12	6	0	0	87	59
SW	5	11	7	6	11	4	3	5	0	0	0	52	35
WSW	2	20	4	6	5	1	3	3	0	0	0	44	30
W	12	22	3	8	6	2	3	1	0	0	0	57	39
WNW	10	18	13	7	8	1	5	4	1	0	0	67	46
NW	14	31	16	11	5	6	6	0	0	0	0	89	61
NNW	6	28	29	32	23	27	6	0	0	0	0	151	103
SKUPAJ	134	325	197	260	278	134	71	61	8	0	0	1468	1000

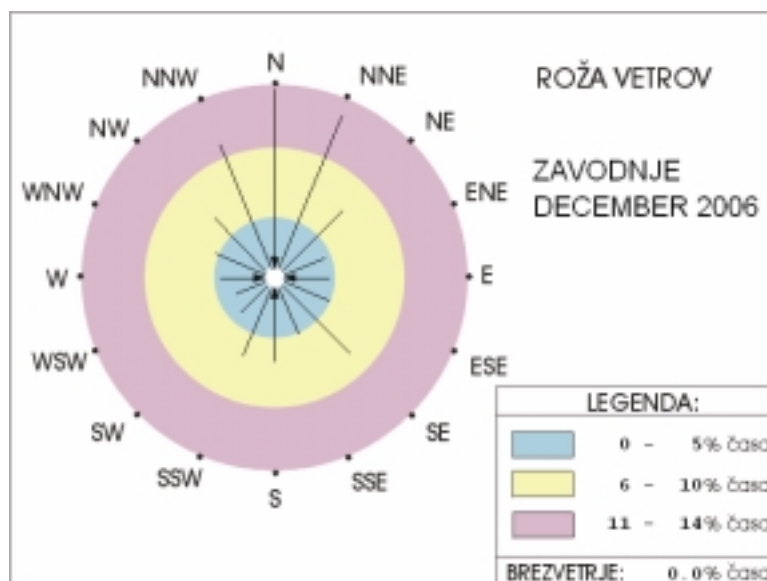

ZAVODNJE

HITROST VETRA - urne vrednosti

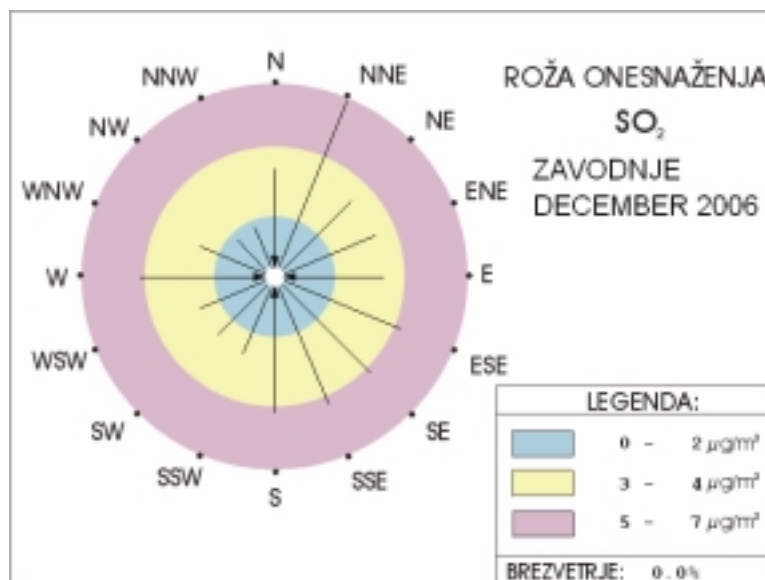
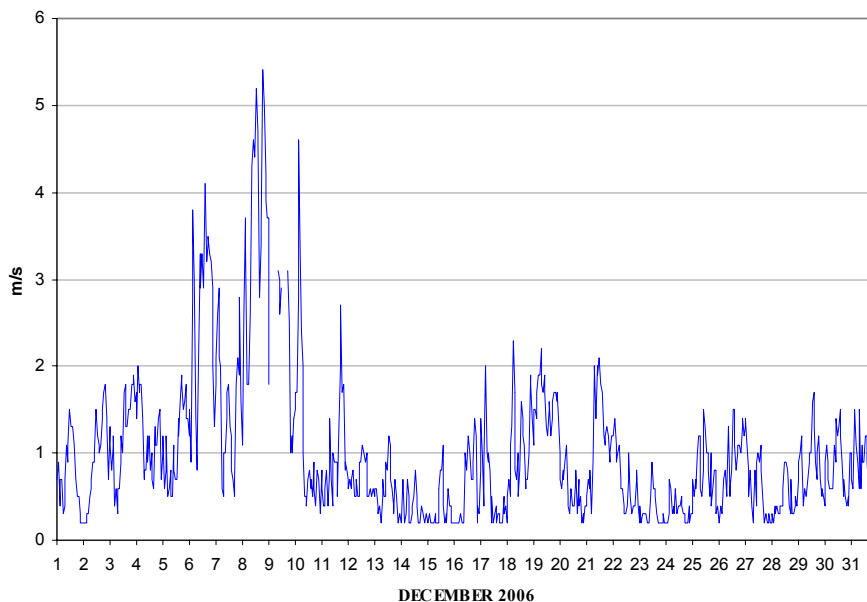

2.34 MESEČNI PREGLED HITROSTI IN SMERI VETRA - GRAŠKA GORA

DECEMBER 2006

Lokacija GRAŠKA GORA

Polurnih meritev:	1488	100%
Maksimalna polurna hitrost:	9.4	m/s
Maksimalna urna hitrost:	9.0	m/s
Minimalna polurna hitrost:	0.2	m/s
Minimalna urna hitrost:	0.2	m/s
Srednja mesečna hitrost:	3.2	m/s
Brezvetrje (0,0-0,1):	0	

Razredi hitrosti vetra po smereh (polurne meritve)

Od (m/s)	0.1	0.21	0.51	0.76	1.1	1.6	2.1	3.1	5.1	7.1	10.1	Σ	delež
Do (m/s)	0.2	0.5	0.75	1.0	1.5	2.0	3.0	5.0	7.0	10.0	∞		
	frek.	frek.	frek.	frek.	frek.	frek.	frek.	frek.	frek.	frek.	frek.	frek.	%
N	5	0	1	1	3	3	15	23	7	0	0	58	39
NNE	5	1	0	3	14	17	35	119	87	61	0	342	230
NE	29	2	0	3	18	30	77	77	86	44	0	366	246
ENE	26	5	3	9	14	29	66	61	18	0	0	231	155
E	0	2	1	3	14	6	9	2	0	0	0	37	25
ESE	2	2	3	7	7	9	0	0	0	0	0	30	20
SE	0	0	5	7	12	3	1	0	0	0	0	28	19
SSE	0	4	6	5	3	2	5	0	0	0	0	25	17
S	0	5	2	7	2	2	1	0	0	0	0	19	13
SSW	2	6	5	6	12	11	11	9	0	0	0	62	42
SW	0	2	1	7	19	17	40	40	0	0	0	126	85
WSW	0	1	1	6	15	4	29	34	0	0	0	90	60
W	1	0	1	3	1	0	0	0	0	0	0	6	4
WNW	4	2	2	2	1	0	0	0	0	0	0	11	7
NW	0	3	0	0	1	0	2	0	0	0	0	6	4
NNW	4	1	0	1	5	2	16	22	0	0	0	51	34
SKUPAJ	78	36	31	70	141	135	307	387	198	105	0	1488	1000

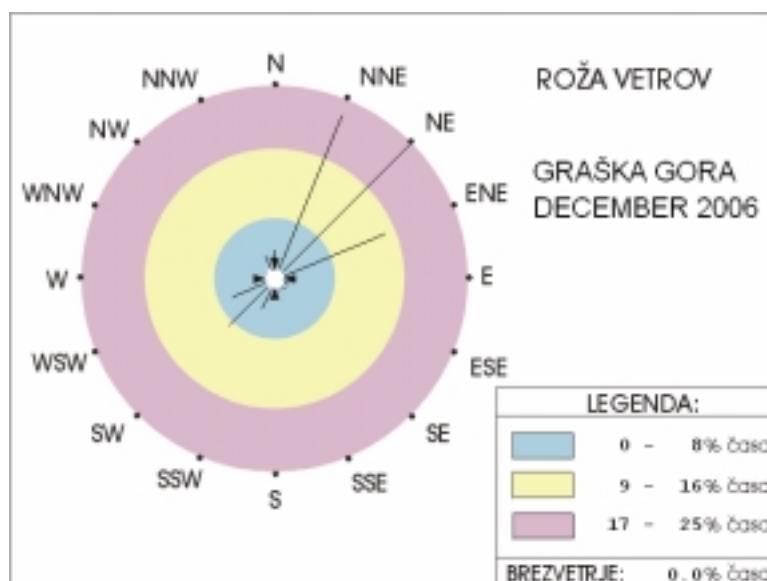

GRAŠKA GORA
 HITROST VETRA - urne vrednosti

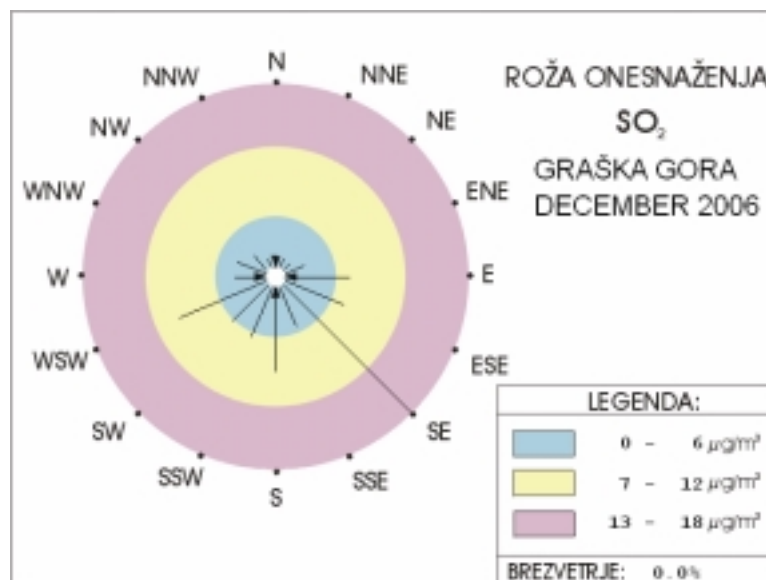
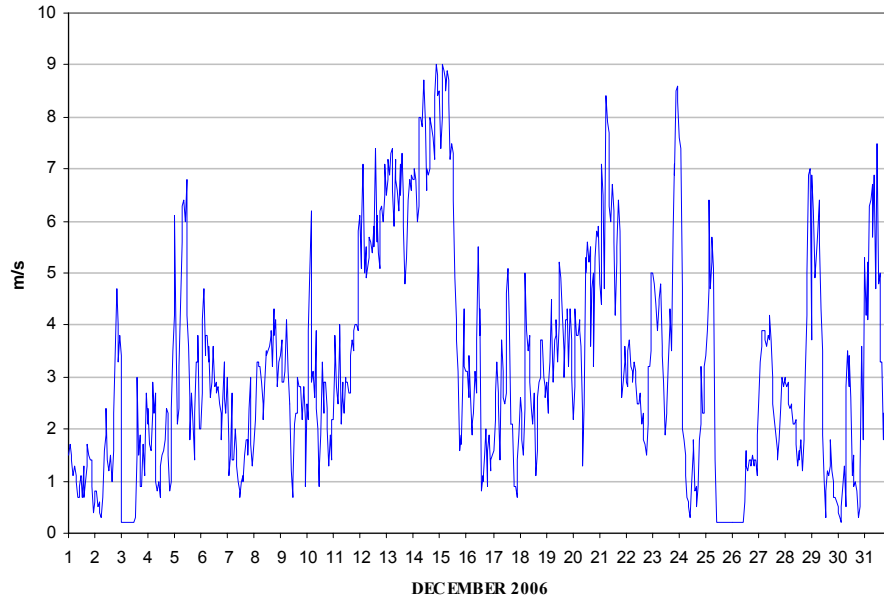

2.35 MESEČNI PREGLED HITROSTI IN SMERI VETRA - VELENJE
DECEMBER 2006
Lokacija VELENJE

Polurnih meritev:	1488	100%
Maksimalna polurna hitrost:	2.7	m/s
Maksimalna urna hitrost:	2.7	m/s
Minimalna polurna hitrost:	0.2	m/s
Minimalna urna hitrost:	0.2	m/s
Srednja mesečna hitrost:	0.9	m/s
Brezvetrje (0,0-0,1):	0	

Razredi hitrosti vetra po smereh (polurne meritve)

Od (m/s)	0.1	0.21	0.51	0.76	1.1	1.6	2.1	3.1	5.1	7.1	10.1	Σ	delež
Do (m/s)	0.2	0.5	0.75	1.0	1.5	2.0	3.0	5.0	7.0	10.0	∞		
	frek.	frek.	frek.	frek.	frek.	frek.	frek.	frek.	frek.	frek.	frek.	frek.	%
N	1	12	10	9	13	9	1	0	0	0	0	55	37
NNE	0	9	3	12	12	8	4	0	0	0	0	48	32
NE	0	6	4	5	14	4	0	0	0	0	0	33	22
ENE	1	22	9	5	3	3	0	0	0	0	0	43	29
E	7	31	13	15	8	3	2	0	0	0	0	79	53
ESE	4	39	12	23	23	5	3	0	0	0	0	109	73
SE	4	34	24	34	28	5	1	0	0	0	0	130	87
SSE	0	24	17	21	11	8	11	0	0	0	0	92	62
S	0	16	8	8	5	8	1	0	0	0	0	46	31
SSW	0	15	8	3	4	0	0	0	0	0	0	30	20
SW	0	20	7	2	1	1	0	0	0	0	0	31	21
WSW	0	16	4	2	1	0	0	0	0	0	0	23	15
W	0	52	30	7	5	2	0	0	0	0	0	96	65
WNW	0	50	65	56	97	97	28	0	0	0	0	393	264
NW	1	27	31	56	66	19	3	0	0	0	0	203	136
NNW	1	13	6	23	23	10	1	0	0	0	0	77	52
SKUPAJ	19	386	251	281	314	182	55	0	0	0	0	1488	1000

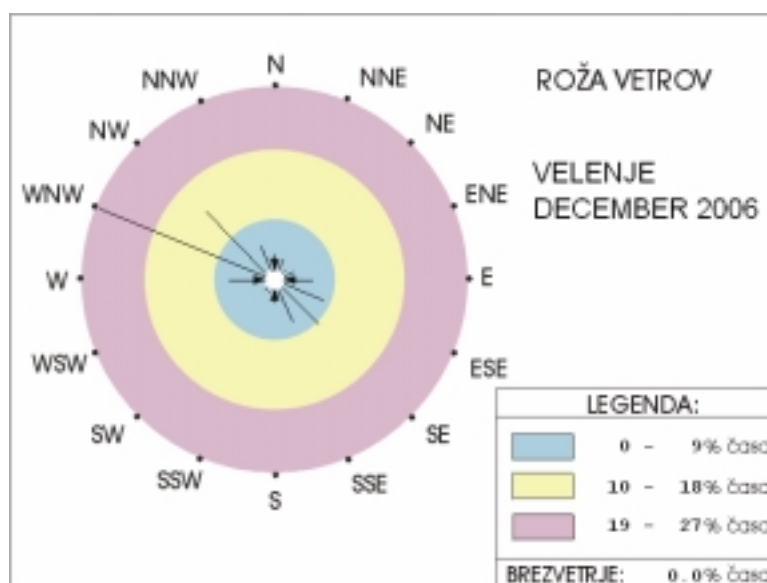

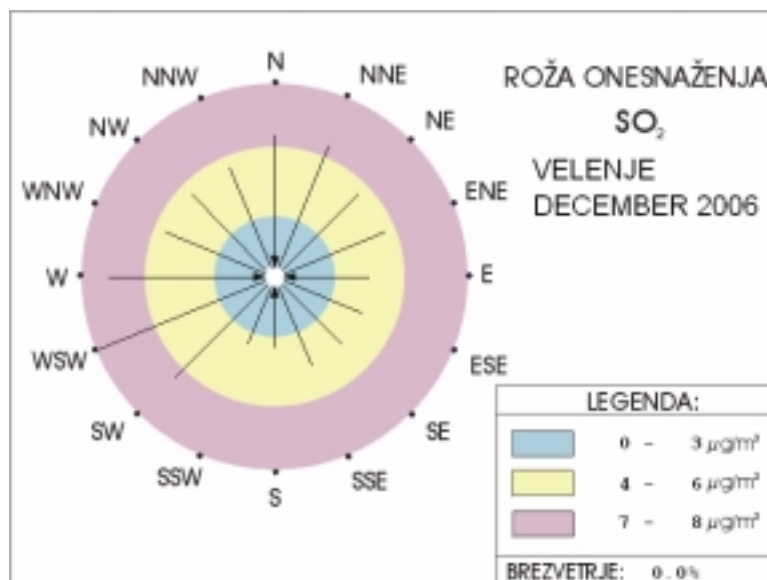
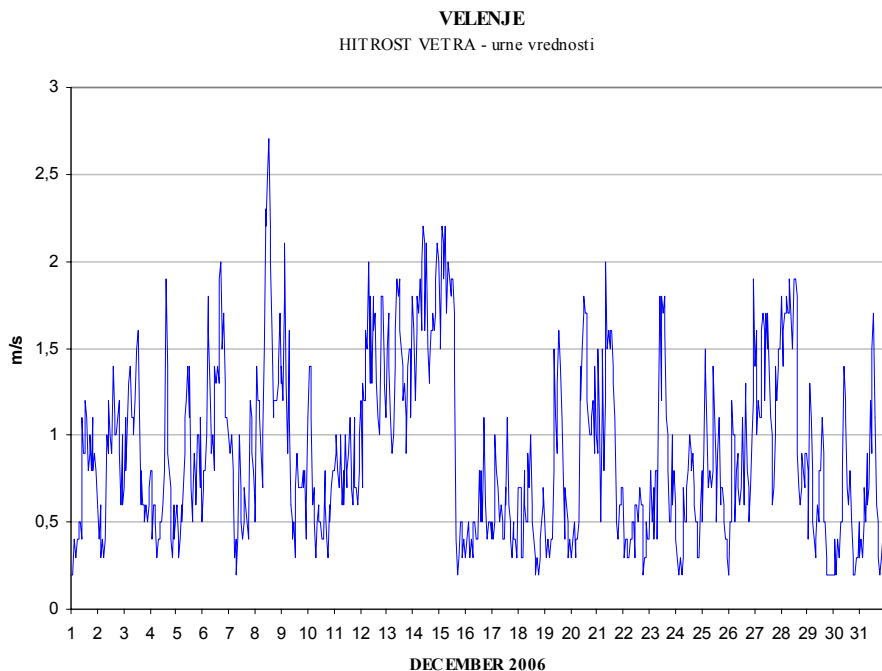

2.36 MESEČNI PREGLED HITROSTI IN SMERI VETRA - LOKOVICA - VELIKI VRH
DECEMBER 2006
Lokacija LOKOVICA - VELIKI VRH

Polurnih meritev:	1488	100%
Maksimalna polurna hitrost:	7.5	m/s
Maksimalna urna hitrost:	5.6	m/s
Minimalna polurna hitrost:	0.1	m/s
Minimalna urna hitrost:	0.1	m/s
Srednja mesečna hitrost:	1.6	m/s
Brezvetrje (0,0-0,1):	1	

Razredi hitrosti vetra po smereh (polurne meritve)

Od (m/s)	0.1	0.21	0.51	0.76	1.1	1.6	2.1	3.1	5.1	7.1	10.1	Σ	delež
Do (m/s)	0.2	0.5	0.75	1.0	1.5	2.0	3.0	5.0	7.0	10.0	∞		
	frek.	frek.	frek.	frek.	frek.	frek.	frek.	frek.	frek.	frek.	frek.	frek.	‰
N	1	5	6	18	44	26	21	14	0	0	0	135	91
NNE	1	8	15	22	64	84	120	17	0	0	0	331	223
NE	0	13	12	28	91	77	67	13	1	0	0	302	203
ENE	0	7	5	23	38	23	3	0	0	0	0	99	67
E	0	5	10	14	17	9	3	0	0	0	0	58	39
ESE	0	3	3	16	13	16	22	5	0	0	0	78	52
SE	1	2	2	3	17	25	43	13	0	0	0	106	71
SSE	0	1	3	4	13	14	26	6	0	0	0	67	45
S	0	4	1	3	9	13	10	2	0	0	0	42	28
SSW	0	2	1	1	2	8	6	3	0	0	0	23	15
SW	1	2	3	2	7	5	5	4	0	0	0	29	20
WSW	2	3	9	14	11	2	9	10	0	1	0	61	41
W	0	6	9	8	3	5	6	2	0	0	0	39	26
WNW	1	3	2	8	5	4	4	0	0	0	0	27	18
NW	0	1	9	1	5	1	5	4	0	0	0	26	17
NNW	1	9	6	7	17	14	9	1	0	0	0	64	43
SKUPAJ	8	74	96	172	356	326	359	94	1	1	0	1487	1000

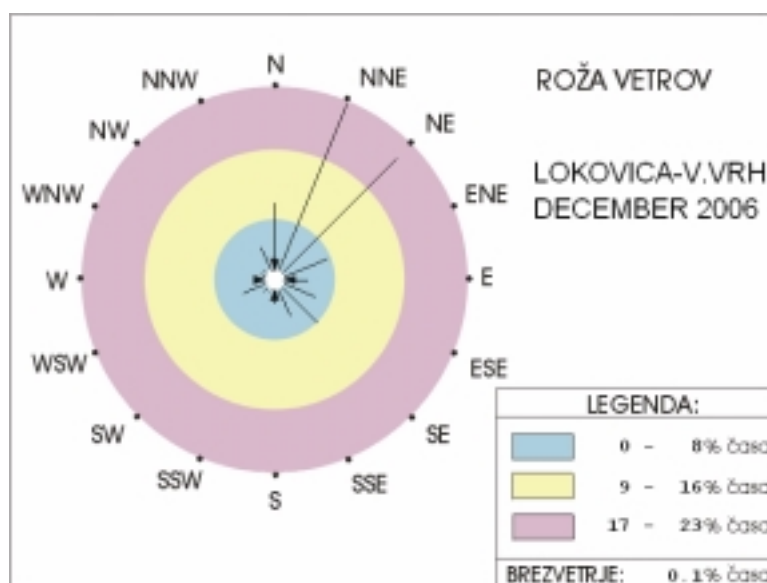

LOKOVICA - VELIKI VRH
 HITROST VETRA - urne vrednosti

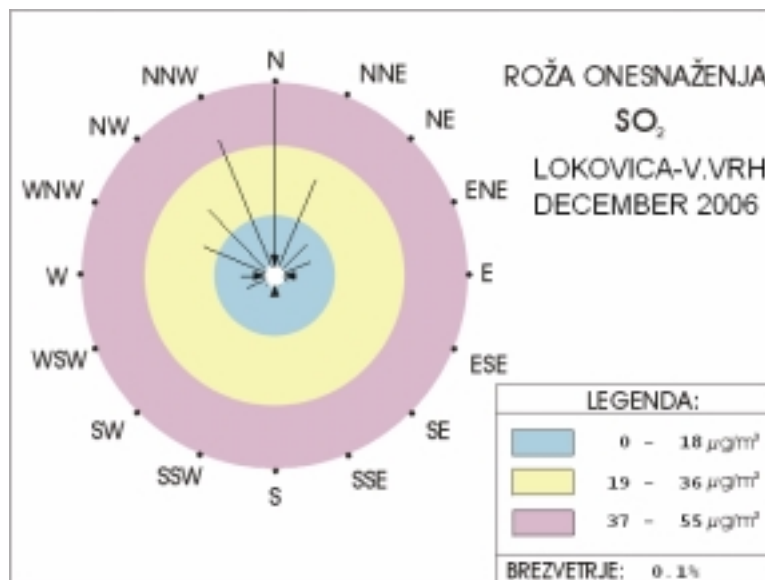
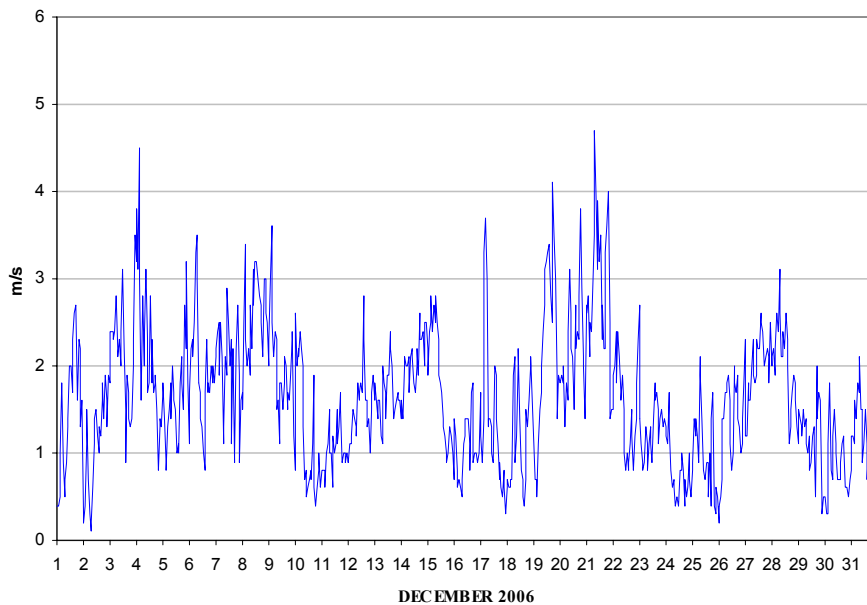

2.37 MESEČNI PREGLED HITROSTI IN SMERI VETRA - PESJE
DECEMBER 2006
Lokacija PESJE

Polurnih meritev:	1488	100%
Maksimalna polurna hitrost:	3.7	m/s
Maksimalna urna hitrost:	3.5	m/s
Minimalna polurna hitrost:	0.2	m/s
Minimalna urna hitrost:	0.2	m/s
Srednja mesečna hitrost:	1.1	m/s
Brezvetrje (0,0-0,1):	0	

Razredi hitrosti vetra po smereh (polurne meritve)

Od (m/s)	0.1	0.21	0.51	0.76	1.1	1.6	2.1	3.1	5.1	7.1	10.1	Σ	delež
Do (m/s)	0.2	0.5	0.75	1.0	1.5	2.0	3.0	5.0	7.0	10.0	∞		
	frek.	frek.	frek.	frek.	frek.	frek.	frek.	frek.	frek.	frek.	frek.	frek.	%
N	0	6	1	3	7	8	4	0	0	0	0	29	19
NNE	0	3	2	3	3	8	1	0	0	0	0	20	13
NE	0	7	3	3	1	4	0	0	0	0	0	18	12
ENE	1	3	3	1	2	0	0	0	0	0	0	10	7
E	1	10	4	4	7	3	7	1	0	0	0	37	25
ESE	4	11	3	4	21	23	15	0	0	0	0	81	54
SE	1	16	4	13	16	12	1	0	0	0	0	63	42
SSE	0	13	3	5	13	2	1	0	0	0	0	37	25
S	2	25	14	11	6	1	1	0	0	0	0	60	40
SSW	2	31	13	7	5	0	0	0	0	0	0	58	39
SW	9	32	8	13	3	0	0	0	0	0	0	65	44
WSW	7	41	18	23	9	8	3	0	0	0	0	109	73
W	19	60	48	75	111	106	75	1	0	0	0	495	333
WNW	19	57	31	41	42	45	31	15	0	0	0	281	189
NW	1	14	11	11	15	15	12	0	0	0	0	79	53
NNW	1	12	2	6	5	12	8	0	0	0	0	46	31
SKUPAJ	67	341	168	223	266	247	159	17	0	0	0	1488	1000

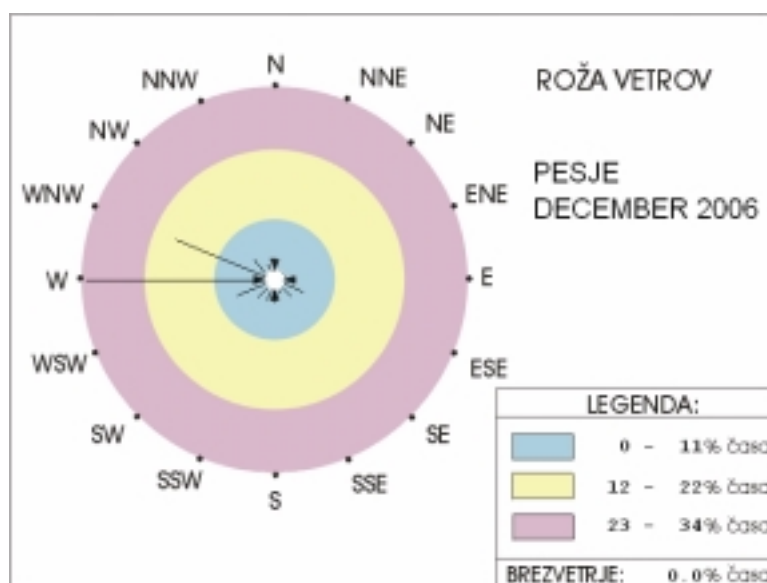

PESJE

HITROST VETRA - urne vrednosti

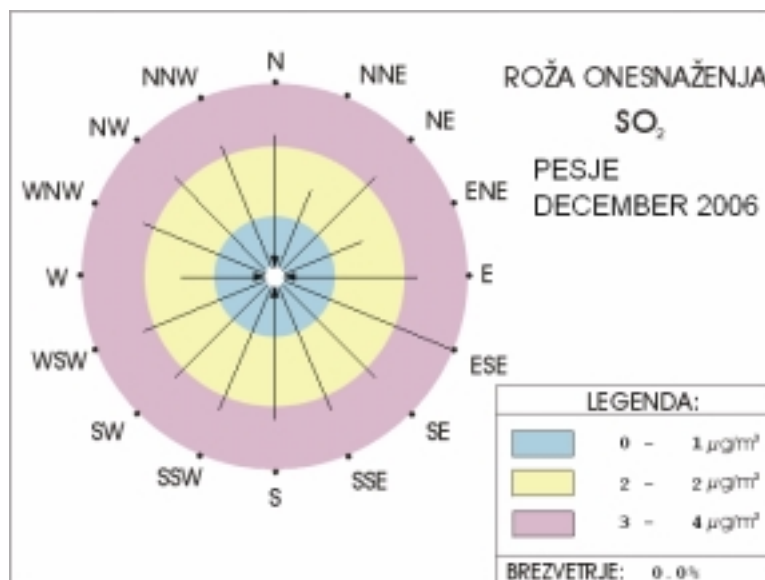
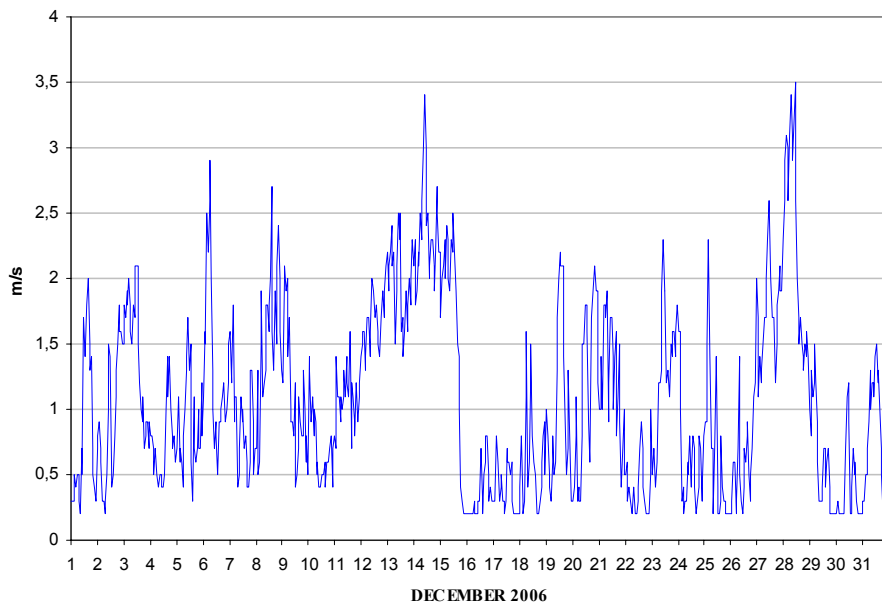

2.38 MESEČNI PREGLED HITROSTI IN SMERI VETRA - ŠKALE
DECEMBER 2006
Lokacija ŠKALE

Polurnih meritev:	1486	100%
Maksimalna polurna hitrost:	5.8	m/s
Maksimalna urna hitrost:	5.4	m/s
Minimalna polurna hitrost:	0.2	m/s
Minimalna urna hitrost:	0.2	m/s
Srednja mesečna hitrost:	1.2	m/s
Brezvetrje (0,0-0,1):	0	

Razredi hitrosti vetra po smereh (polurne meritve)

Od (m/s)	0.1	0.21	0.51	0.76	1.1	1.6	2.1	3.1	5.1	7.1	10.1	Σ	delež
Do (m/s)	0.2	0.5	0.75	1.0	1.5	2.0	3.0	5.0	7.0	10.0	∞		
	frek.	frek.	frek.	frek.	frek.	frek.	frek.	frek.	frek.	frek.	frek.	frek.	%o
N	8	30	28	25	33	32	44	8	0	0	0	208	140
NNE	4	27	7	14	9	8	6	0	0	0	0	75	50
NE	3	21	10	10	4	1	1	2	0	0	0	52	35
ENE	7	26	6	10	5	1	0	0	0	0	0	55	37
E	10	25	13	9	14	5	6	4	0	0	0	86	58
ESE	2	22	8	5	19	14	41	29	4	0	0	144	97
SE	2	23	9	7	12	10	6	15	1	0	0	85	57
SSE	4	25	22	14	3	2	5	9	2	0	0	86	58
S	1	23	14	18	8	2	4	3	2	0	0	75	50
SSW	2	13	8	8	10	2	3	2	0	0	0	48	32
SW	0	7	1	4	2	0	0	0	0	0	0	14	9
WSW	3	16	8	6	7	0	0	0	0	0	0	40	27
W	1	10	7	8	7	4	0	0	0	0	0	37	25
WNW	3	10	10	20	19	20	6	0	0	0	0	88	59
NW	1	22	12	29	35	36	32	1	0	0	0	168	113
NNW	7	39	18	46	39	33	41	2	0	0	0	225	151
SKUPAJ	58	339	181	233	226	170	195	75	9	0	0	1486	1000

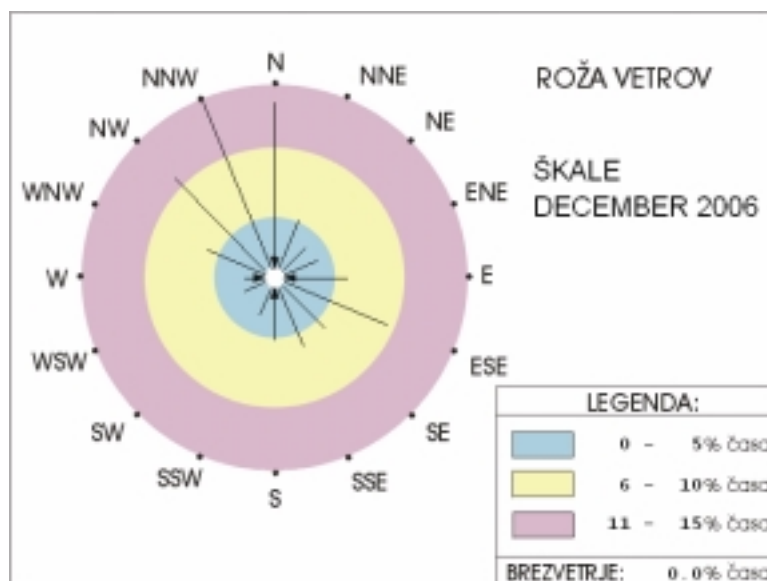

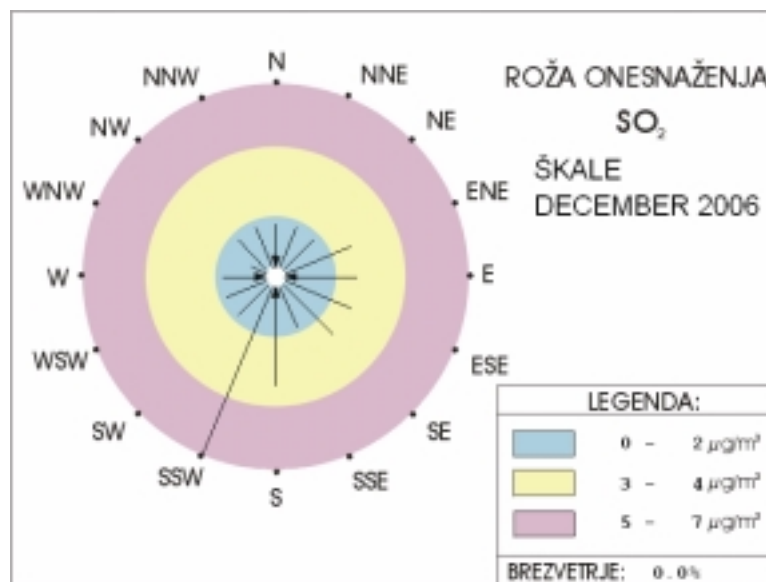
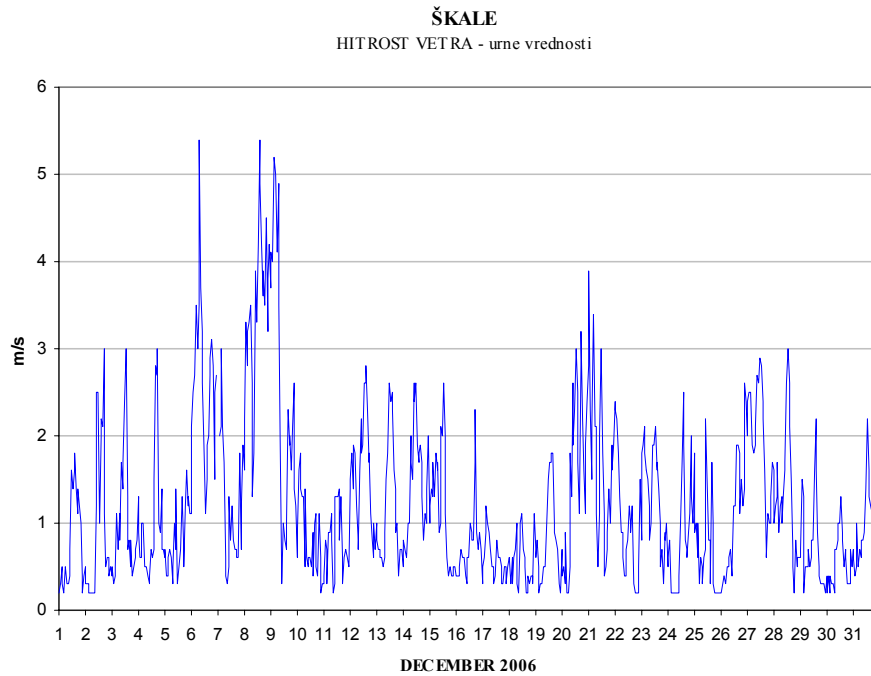

2.39 MESEČNI PREGLED HITROSTI IN SMERI VETRA - MOBILNA POSTAJA
DECEMBER 2006
Lokacija MOBILNA POSTAJA

Polurnih meritev:	1488	100%
Maksimalna polurna hitrost:	9.9	m/s
Maksimalna urna hitrost:	9.7	m/s
Minimalna polurna hitrost:	0.2	m/s
Minimalna urna hitrost:	0.2	m/s
Srednja mesečna hitrost:	1.5	m/s
Brezvetrje (0,0-0,1):	0	

Razredi hitrosti vetra po smereh (polurne meritve)

Od (m/s)	0.1	0.21	0.51	0.76	1.1	1.6	2.1	3.1	5.1	7.1	10.1	Σ	delež
Do (m/s)	0.2	0.5	0.75	1.0	1.5	2.0	3.0	5.0	7.0	10.0	∞		
	frek.	frek.	frek.	frek.	frek.	frek.	frek.	frek.	frek.	frek.	frek.	frek.	%
N	1	11	4	7	4	1	0	0	0	0	0	28	19
NNE	0	21	11	36	43	14	14	0	0	0	0	139	93
NE	2	30	23	33	65	65	67	4	0	0	0	289	194
ENE	5	28	14	24	51	43	43	2	0	0	0	210	141
E	10	30	10	18	43	49	34	8	0	0	0	202	136
ESE	0	16	5	9	18	24	19	2	0	0	0	93	63
SE	2	8	3	8	4	6	0	0	0	0	0	31	21
SSE	4	9	0	8	5	8	4	1	0	0	0	39	26
S	1	4	2	7	2	2	4	4	0	0	0	26	17
SSW	1	6	0	4	3	8	3	1	0	0	0	26	17
SW	0	8	3	3	7	5	14	30	7	0	0	77	52
WSW	2	8	9	6	9	9	11	41	17	11	0	123	83
W	2	21	23	11	20	10	9	0	0	0	0	96	65
WNW	0	17	10	14	13	4	2	0	0	0	0	60	40
NW	0	16	4	5	1	0	2	0	0	0	0	28	19
NNW	0	9	3	5	2	2	0	0	0	0	0	21	14
SKUPAJ	30	242	124	198	290	250	226	93	24	11	0	1488	1000

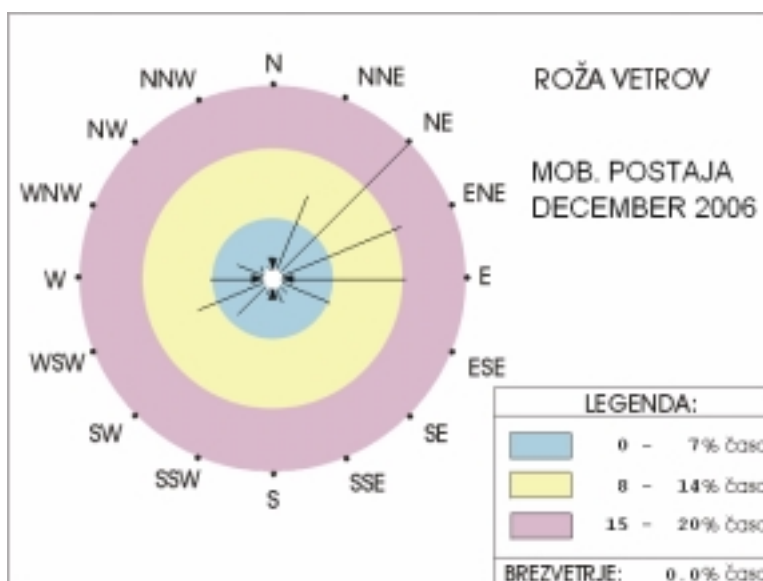

MOBILNA POSTAJA
 HITROST VETRA - urne vrednosti

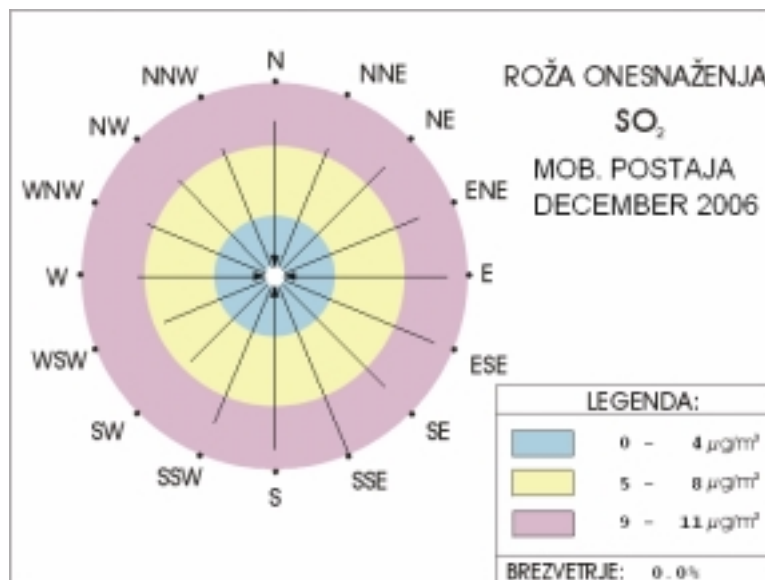
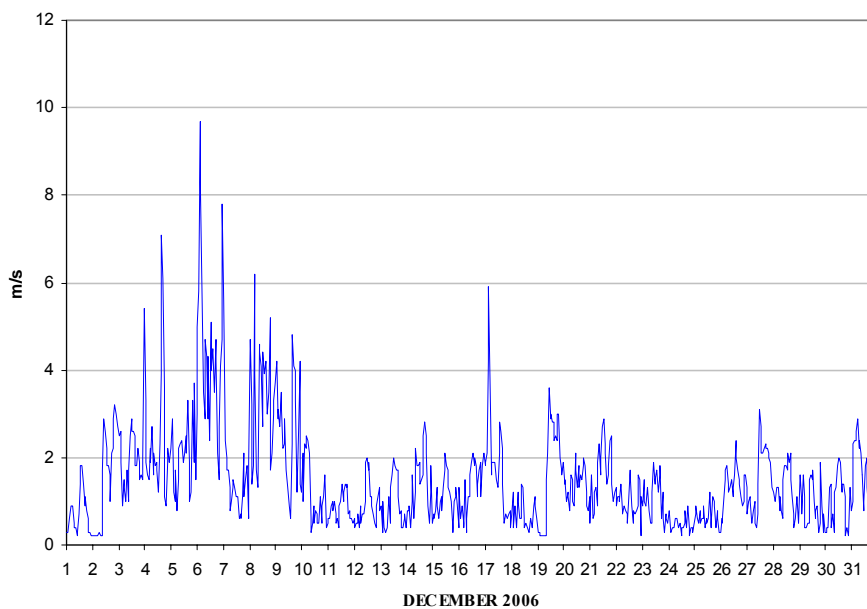

ČUHALEV I., et al, Rezultati meritev imisijskega obratovalnega monitoringa TE Šoštanj.
Poročilo št.: EKO 2826, Ljubljana, 2007

3. KAKOVOST PADAVIN IN KOLIČINA USEDLIN

3.1 MERITVE NA LOKACIJI : ŠOŠTANJ

Termoenergetski objekt : Termoelektrarna Šoštanj

Čas meritev : december 2005 - november 2006

Vrsta vzorca: Padavine - mesečno

Analizo opravil: Ekološki kemijski laboratorij na EIMV

	<i>pH</i>	<i>prevodnost</i>	<i>volumen</i>	<i>nitrat</i>	<i>sulfati</i>	<i>usedline po sušenju</i>	<i>usedline po žarenju</i>
<i>mesec</i>		$\mu\text{S/cm}$	<i>ml</i>	$\text{mg/m}^2.\text{dan}$	$\text{mg/m}^2.\text{dan}$	$\text{mg/m}^2.\text{dan}$	$\text{mg/m}^2.\text{dan}$
12/05	6.60	11	5540	7.57	10.08	24.40	17.43
01/06	6.50	62	100	-	-	-	-
02/06	6.22	38	1900	4.69	11.05	26.00	17.10
03/06	6.20	15	5900	9.72	12.00	37.33	10.87
04/06	6.80	17	3700	7.77	6.44	45.67	14.87
05/06	6.75	17	9500	23.62	13.81	54.20	35.47
06/06	5.90	33	3580	13.80	9.36	55.33	31.43
07/06	6.74	39	2620	12.59	6.71	48.00	35.70
08/06	5.81	10	8620	11.49	13.79	19.53	9.50
09/06	6.00	27	3350	8.40	11.79	68.93	15.17
10/06	6.25	31	3025	1.90	14.52	24.13	21.03
11/06	6.44	19	1650	2.38	7.39	20.67	16.73

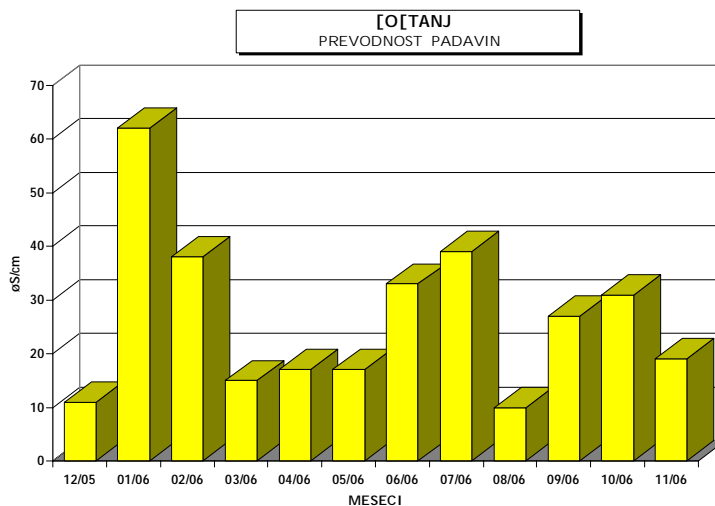
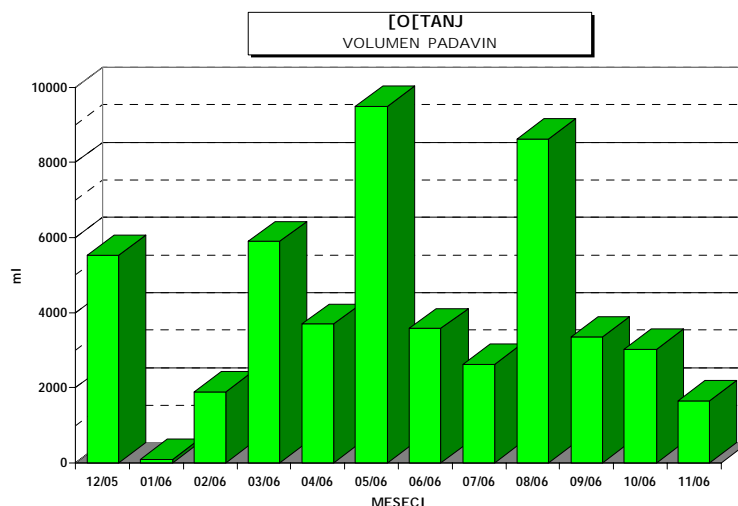

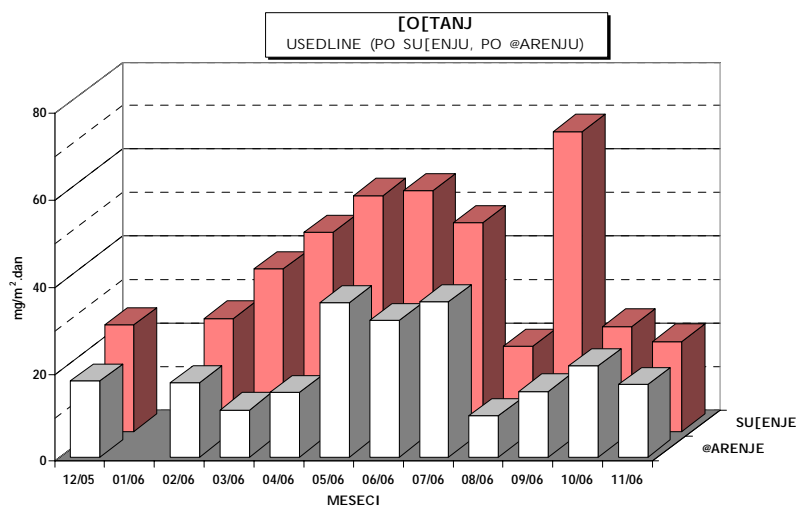
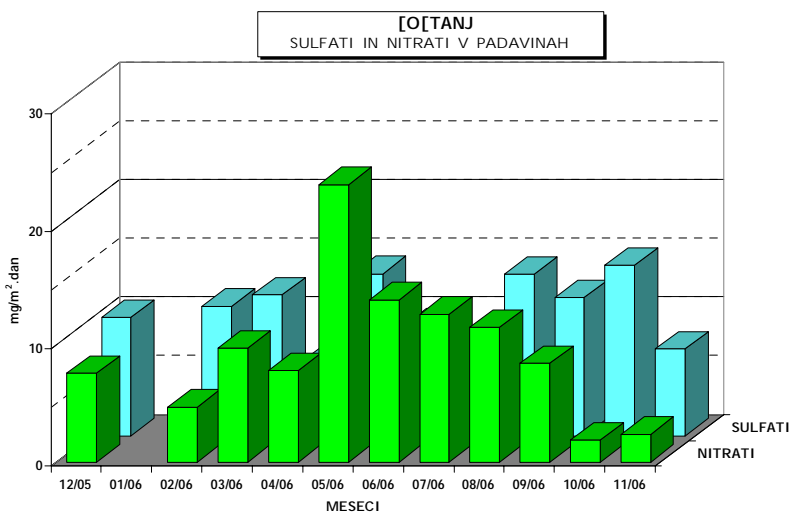
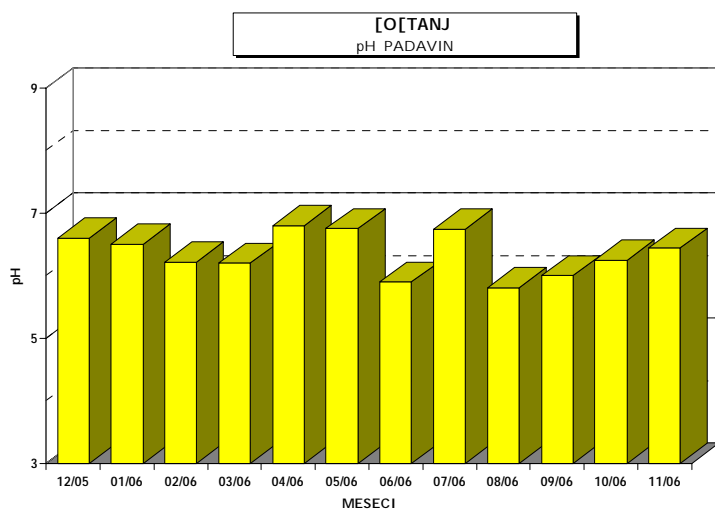

ČUHALEV I., et al, Rezultati meritev imisijskega obratovalnega monitoringa TE Šoštanj.
 Poročilo št.: EKO 2826, Ljubljana, 2007

<i>meseč</i>	<i>kloridi</i> <i>mg/m².dan</i>	<i>amonijak</i> <i>mg/m².dan</i>	<i>kalcij</i> <i>mg/m².dan</i>	<i>magnezij</i> <i>mg/m².dan</i>	<i>natrij</i> <i>mg/m².dan</i>	<i>kalij</i> <i>mg/m².dan</i>
12/05	2.03	0.81	8.18	2.24	0.55	0.19
01/06	-	-	-	-	-	-
02/06	1.70	0.63	6.69	0.77	1.03	0.13
03/06	1.97	1.06	6.18	1.54	1.22	0.24
04/06	0.54	0.94	6.34	1.50	0.30	0.42
05/06	0.95	0.70	17.18	3.57	0.63	1.77
06/06	0.50	0.26	10.22	2.80	2.20	0.29
07/06	0.49	0.11	12.60	3.71	0.14	0.65
08/06	1.61	2.36	12.31	4.49	0.29	0.29
09/06	0.45	0.67	11.16	1.94	0.20	0.31
10/06	0.44	0.42	5.04	1.05	1.19	0.48
11/06	0.57	0.02	1.81	0.48	0.19	0.12

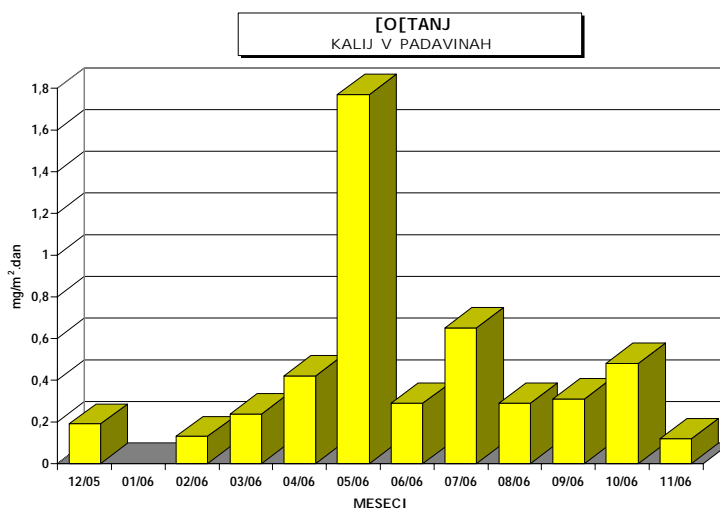
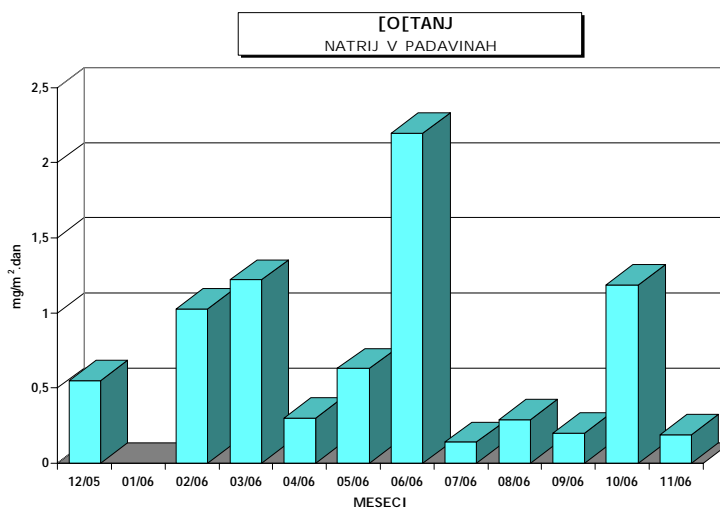

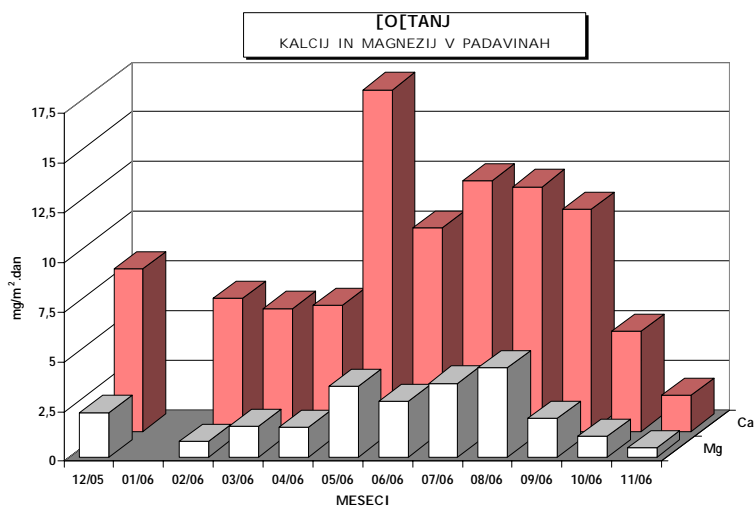
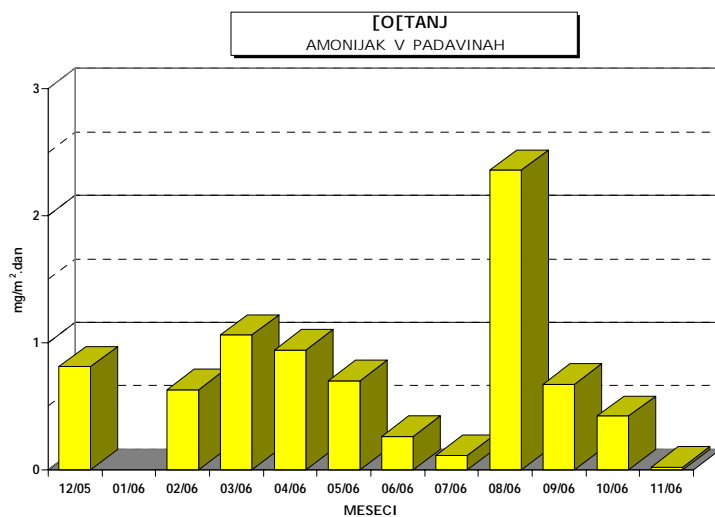
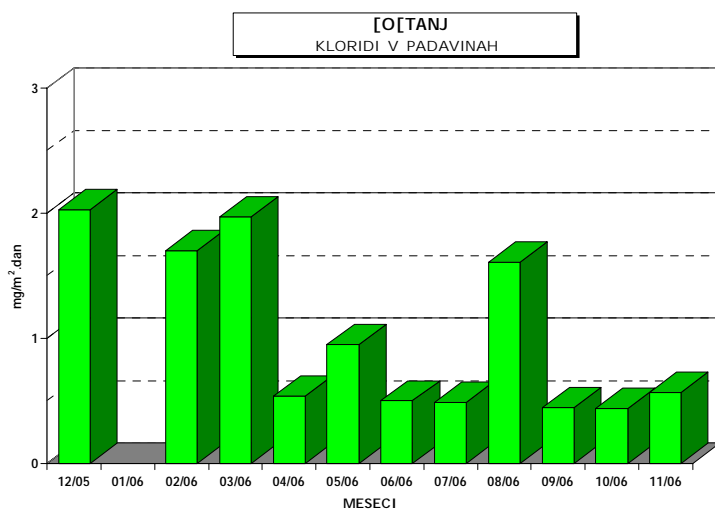

3.2 MERITVE NA LOKACIJI : TOPOLŠICA

Termoenergetski objekt : Termoelektrarna Šoštanj

Čas meritev : december 2005 - november 2006

Vrsta vzorca: Padavine - mesečno

Analizo opravil: Ekološki kemijski laboratorij na EIMV

	<i>pH</i>	<i>prevodnost</i>	<i>volumen</i>	<i>nitriti</i>	<i>sulfati</i>	<i>usedline po sušenju</i>	<i>usedline po žarenju</i>
<i>mesec</i>		$\mu\text{S/cm}$	<i>ml</i>	$\text{mg/m}^2.\text{dan}$	$\text{mg/m}^2.\text{dan}$	$\text{mg/m}^2.\text{dan}$	$\text{mg/m}^2.\text{dan}$
12/05	6.51	8	2600	2.08	4.73	16.33	7.60
01/06	6.46	103	320	1.14	1.19	10.00	3.30
02/06	6.47	24	1950	4.72	7.93	9.07	3.20
03/06	6.10	70	5360	13.33	46.74	29.33	6.27
04/06	6.91	15	5500	5.98	9.57	31.33	8.60
05/06	6.87	12	8600	12.73	12.50	39.93	16.23
06/06	6.60	17	4440	6.25	10.30	36.67	20.27
07/06	6.54	14	2550	5.19	5.71	28.67	22.67
08/06	6.00	6	9680	6.13	18.59	21.60	10.33
09/06	5.91	11	3950	2.19	11.38	75.93	9.33
10/06	6.20	15	2820	1.97	7.22	15.93	8.13
11/06	6.33	7	2260	1.66	9.40	6.00	6.00

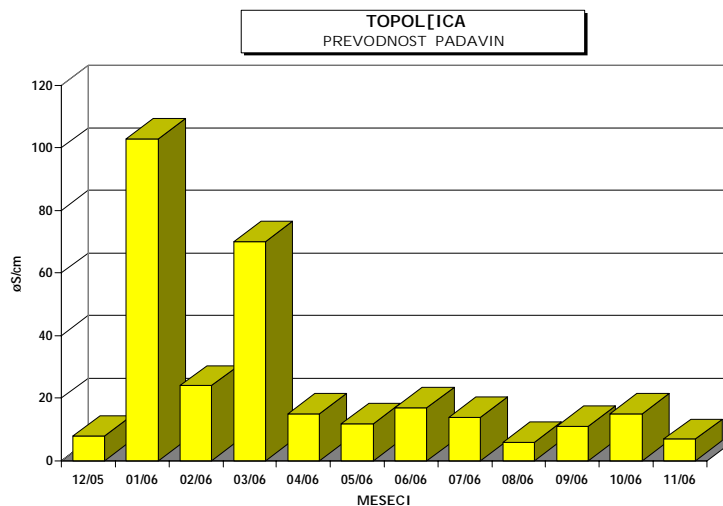
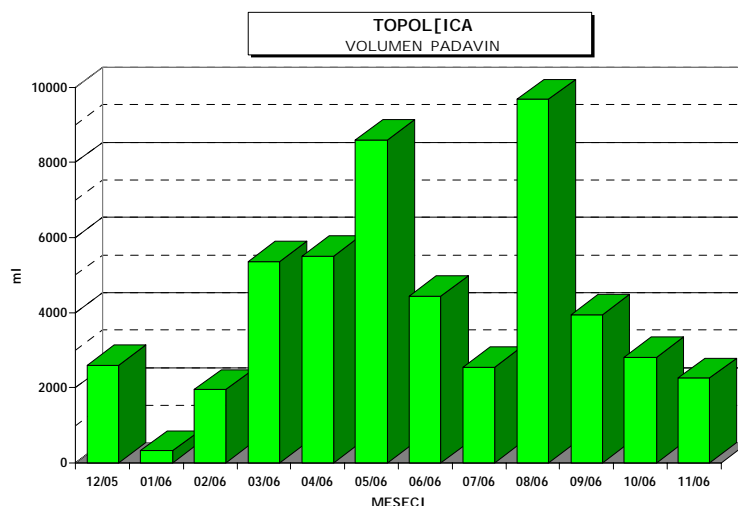

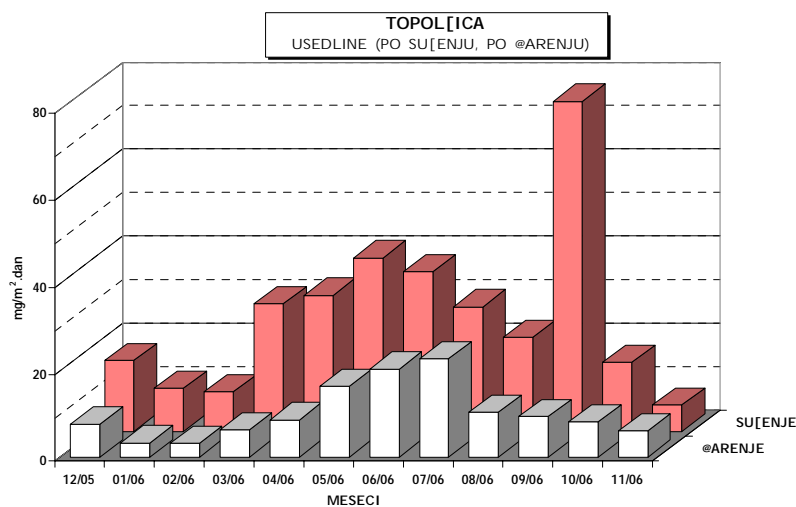
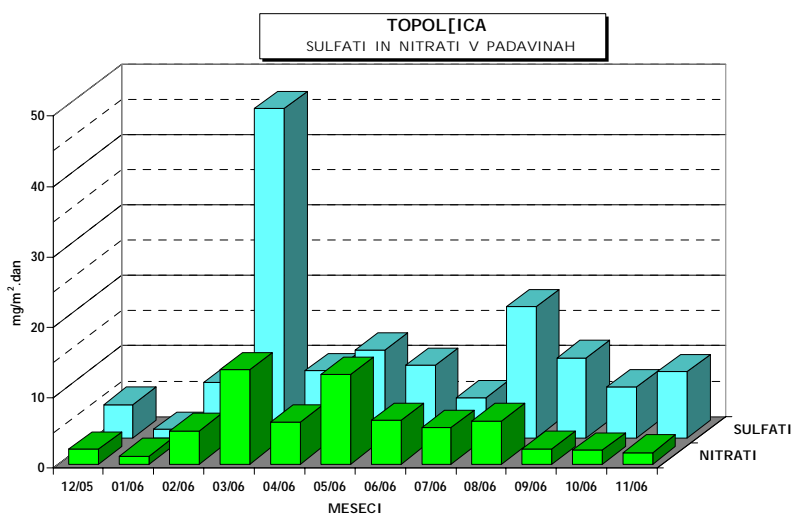
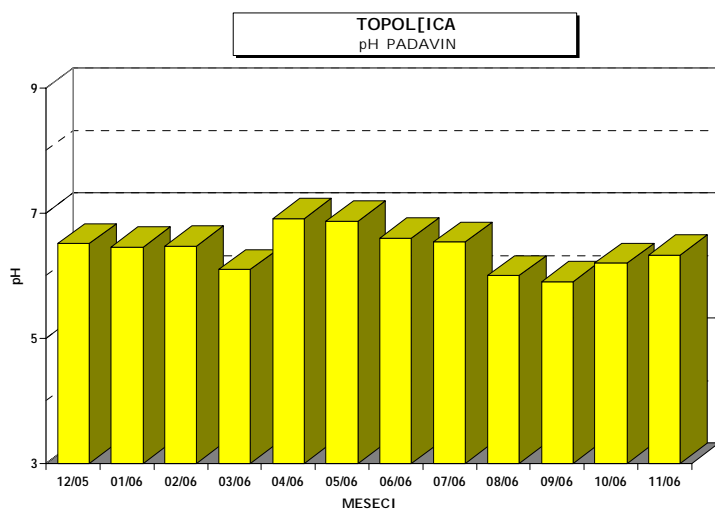

ČUHALEV I., et al, Rezultati meritev imisijskega obratovalnega monitoringa TE Šoštanj.
 Poročilo št.: EKO 2826, Ljubljana, 2007

<i>meseč</i>	<i>kloridi</i> <i>mg/m².dan</i>	<i>amonijak</i> <i>mg/m².dan</i>	<i>kalcij</i> <i>mg/m².dan</i>	<i>magnezij</i> <i>mg/m².dan</i>	<i>natrij</i> <i>mg/m².dan</i>	<i>kalij</i> <i>mg/m².dan</i>
12/05	0.81	0.42	2.48	0.75	0.26	0.12
01/06	0.71	0.21	104.80	10.37	0.40	0.07
02/06	1.70	0.88	4.18	0.96	0.91	0.08
03/06	2.50	1.57	45.92	9.31	3.57	0.72
04/06	0.99	2.20	7.33	1.59	0.55	0.33
05/06	1.43	1.95	8.60	2.24	0.52	3.50
06/06	0.65	2.46	6.13	1.93	0.83	0.41
07/06	0.44	1.48	4.98	1.25	0.09	0.34
08/06	2.39	2.32	15.21	3.64	0.32	0.45
09/06	0.63	1.21	4.14	1.37	0.13	0.34
10/06	0.51	0.68	2.69	0.82	1.26	0.38
11/06	0.57	0.08	2.37	0.79	0.14	0.23

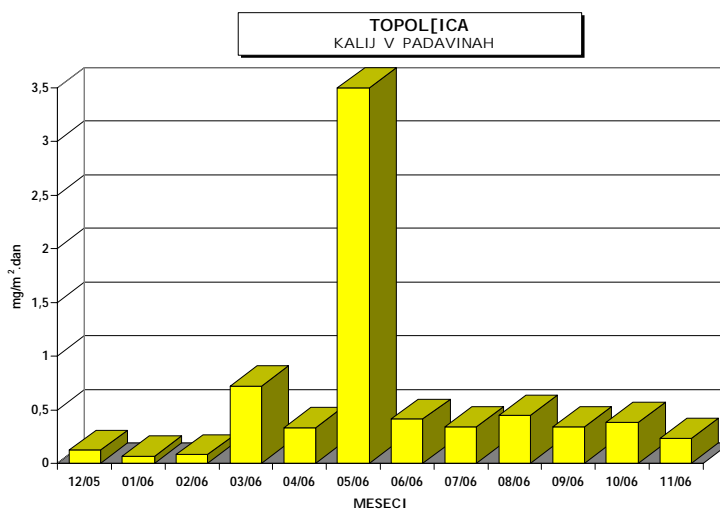
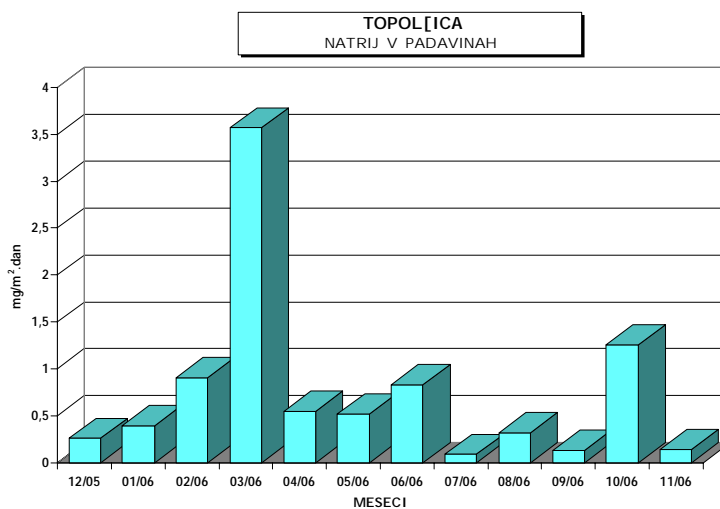

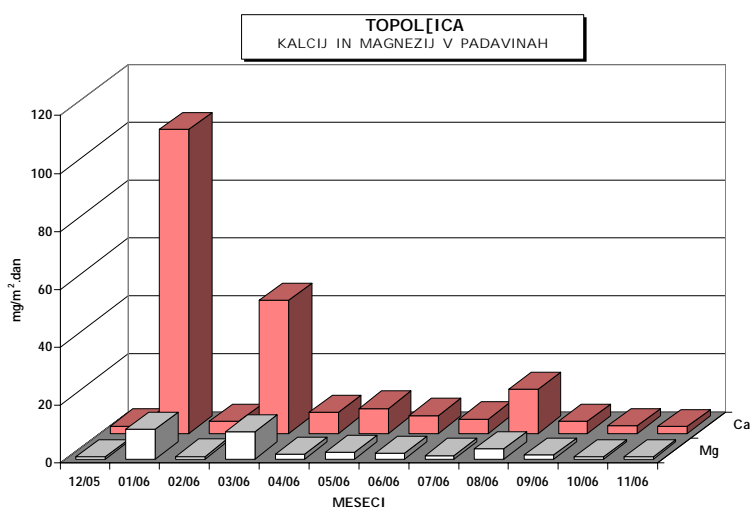
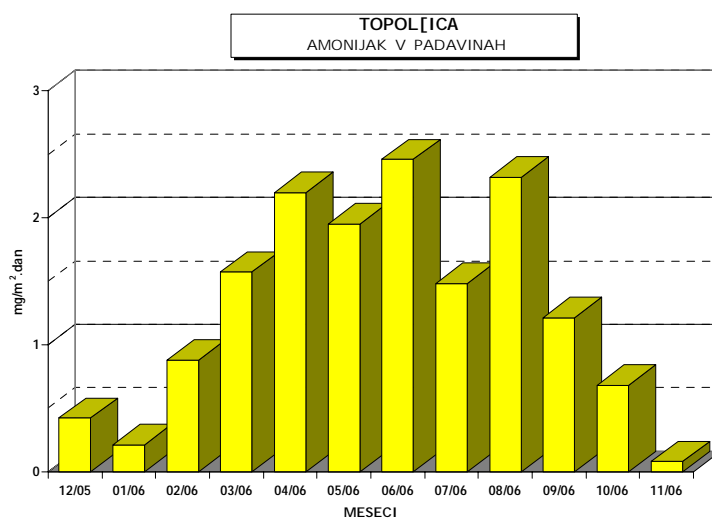
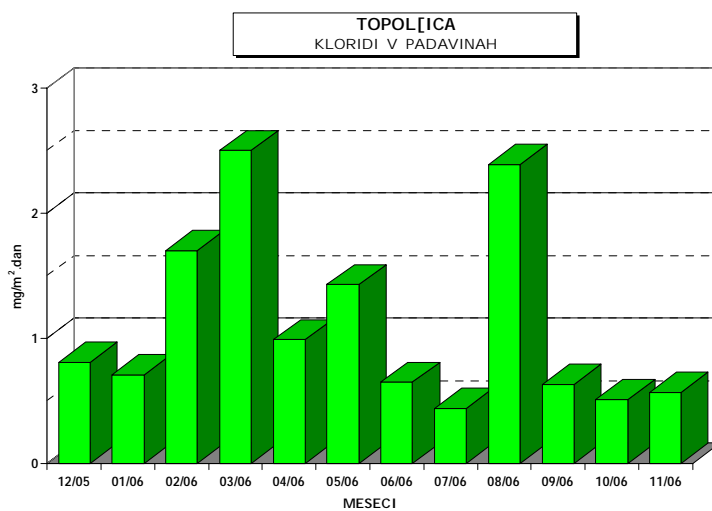

3.3 MERITVE NA LOKACIJI : ZAVODNJE

Termoenergetski objekt : Termoelektrarna Šoštanj

Čas meritev : december 2005 - november 2006

Vrsta vzorca: Padavine - mesečno

Analizo opravil: Ekološki kemijski laboratorij na EIMV

	<i>pH</i>	<i>prevodnost</i>	<i>volumen</i>	<i>nitriti</i>	<i>sulfati</i>	<i>usedline po sušenju</i>	<i>usedline po žarenju</i>
<i>meseč</i>		$\mu\text{S/cm}$	<i>ml</i>	$\text{mg/m}^2.\text{dan}$	$\text{mg/m}^2.\text{dan}$	$\text{mg/m}^2.\text{dan}$	$\text{mg/m}^2.\text{dan}$
12/05	6.93	11	6610	7.05	9.61	12.00	6.00
01/06	6.30	54	80	-	-	-	-
02/06	6.13	21	1250	3.04	3.99	7.33	4.40
03/06	6.10	10	5620	4.57	11.43	32.13	4.27
04/06	6.94	9	4635	5.53	6.74	40.13	9.07
05/06	6.85	11	8730	9.14	10.13	35.33	14.47
06/06	5.80	52	2980	9.20	8.66	48.67	17.53
07/06	6.39	9	2000	4.67	4.48	13.33	2.50
08/06	7.21	11	10800	9.94	20.74	41.20	24.07
09/06	5.70	10	4500	3.15	12.96	55.00	8.43
10/06	7.60	16	4000	2.80	16.64	19.33	12.13
11/06	7.60	5	2460	1.64	7.87	15.53	12.80

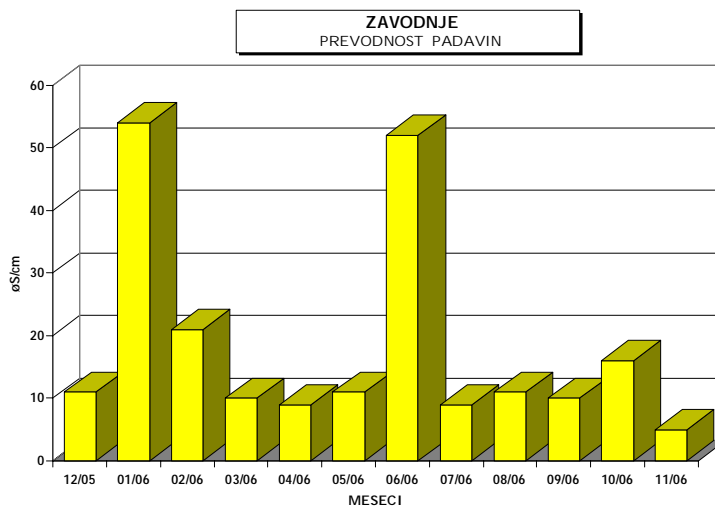
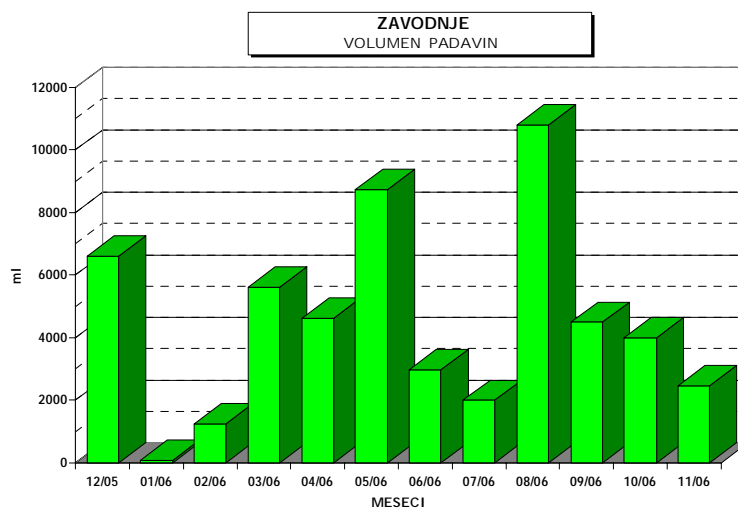

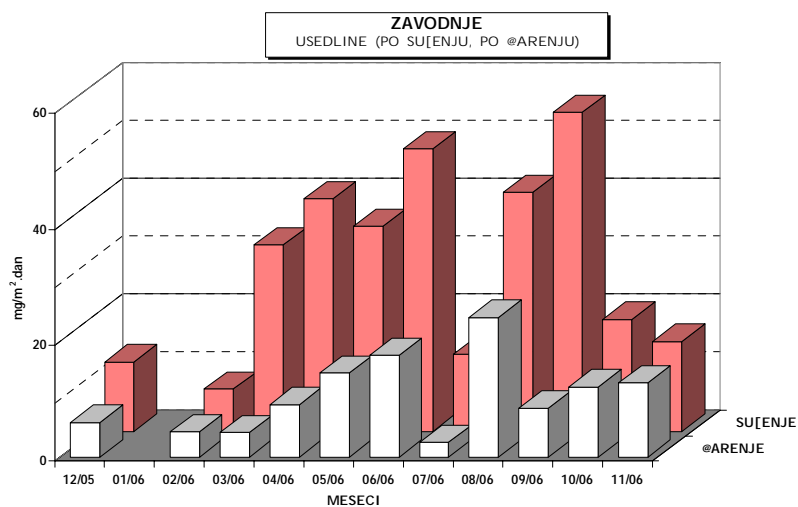
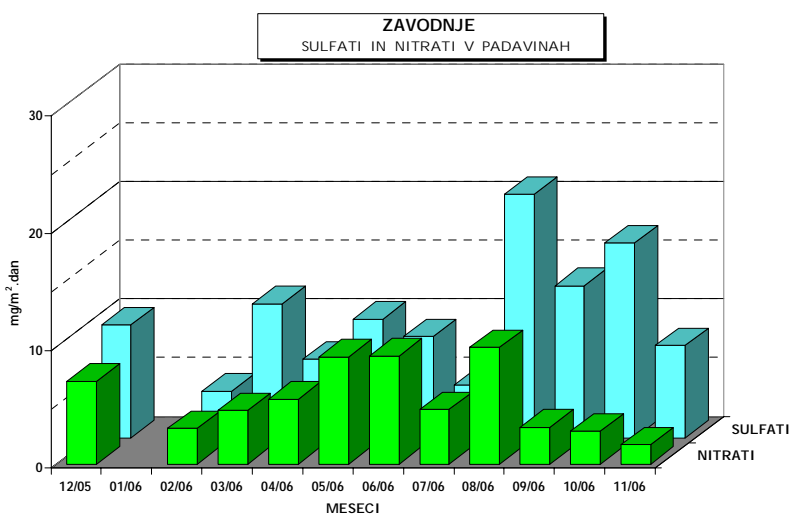
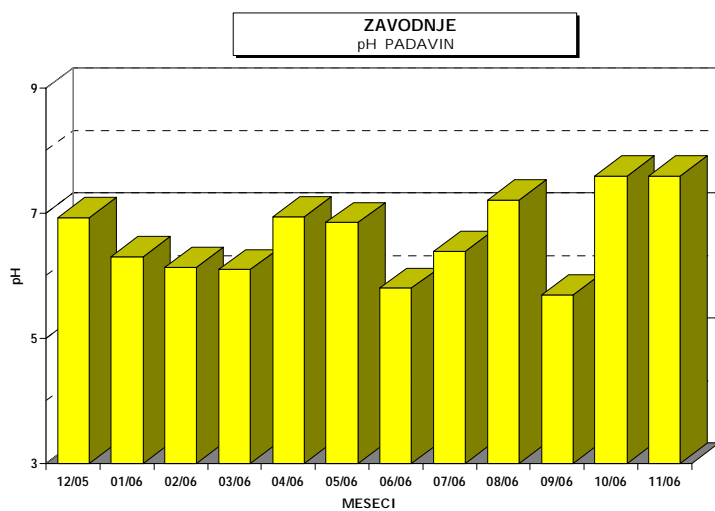

ČUHALEV I., et al, Rezultati meritev imisijskega obratovalnega monitoringa TE Šoštanj.
 Poročilo št.: EKO 2826, Ljubljana, 2007

<i>meseč</i>	<i>kloridi</i> mg/m ² .dan	<i>amonijak</i> mg/m ² .dan	<i>kalcij</i> mg/m ² .dan	<i>magnezij</i> mg/m ² .dan	<i>natrij</i> mg/m ² .dan	<i>kalij</i> mg/m ² .dan
12/05	1.41	1.06	5.03	1.34	0.44	0.22
01/06	-	-	-	-	-	-
02/06	0.56	0.81	1.61	0.43	0.22	0.13
03/06	1.39	1.80	6.42	1.30	0.64	0.82
04/06	0.56	2.47	3.97	1.61	0.31	0.28
05/06	0.18	2.15	8.31	2.02	0.41	2.62
06/06	0.38	2.88	4.68	1.98	2.19	0.36
07/06	0.27	1.12	4.76	0.75	0.07	0.27
08/06	2.16	5.90	15.94	2.81	0.36	0.86
09/06	0.36	2.10	4.50	1.82	0.15	0.15
10/06	0.32	1.47	4.19	0.69	1.81	0.37
11/06	0.48	0.33	2.11	0.64	0.12	0.05

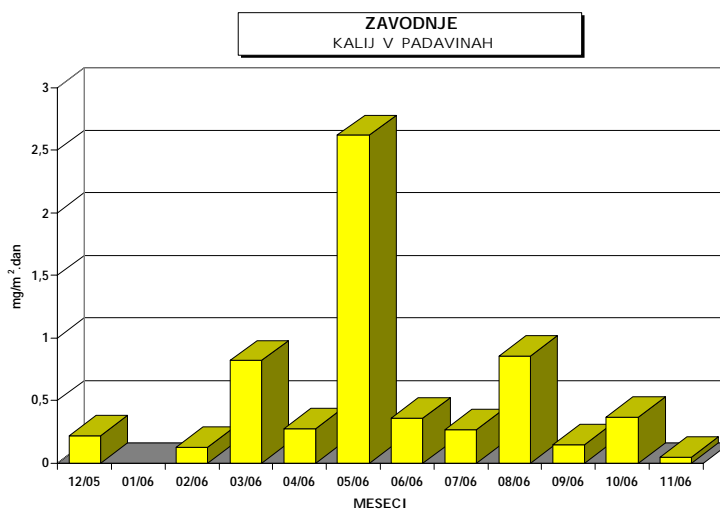
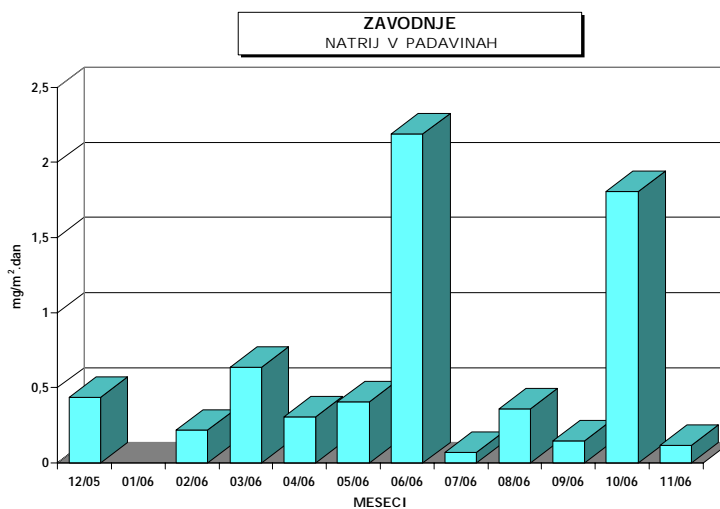

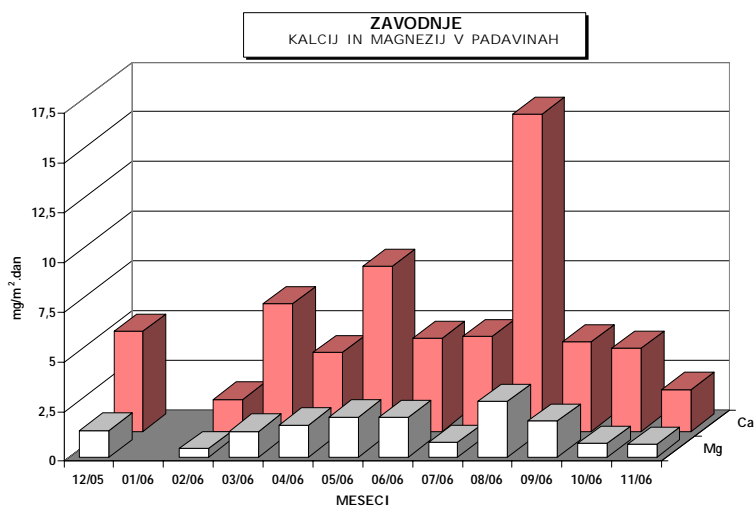
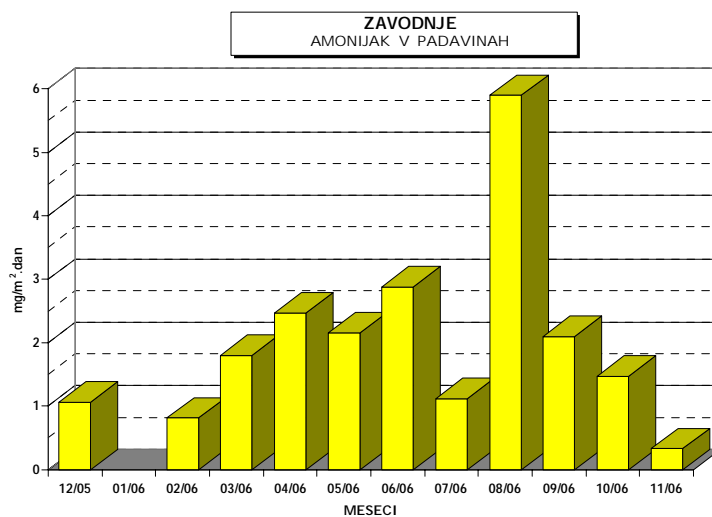
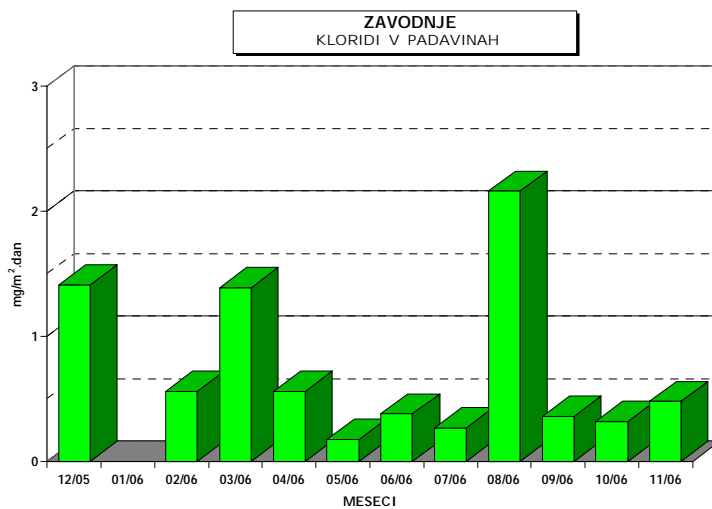

3.4 MERITVE NA LOKACIJI : GRAŠKA GORA

Termoenergetski objekt : Termoelektrarna Šoštanj

Čas meritev : december 2005 - november 2006

Vrsta vzorca: Padavine - mesečno

Analizo opravil: Ekološki kemijski laboratorij na EIMV

	<i>pH</i>	<i>prevodnost</i>	<i>volumen</i>	<i>nitriti</i>	<i>sulfati</i>	<i>usedline po sušenju</i>	<i>usedline po žarenju</i>
<i>meseč</i>		$\mu\text{S/cm}$	<i>ml</i>	$\text{mg/m}^2.\text{dan}$	$\text{mg/m}^2.\text{dan}$	$\text{mg/m}^2.\text{dan}$	$\text{mg/m}^2.\text{dan}$
12/05	6.53	9	4700	3.60	6.83	25.33	14.77
01/06	6.43	73	140	-	-	-	-
02/06	6.45	21	650	1.78	2.46	7.67	7.27
03/06	6.27	13	6340	11.54	12.89	41.67	7.67
04/06	6.89	32	4100	6.67	7.13	22.67	7.47
05/06	6.90	8	8150	5.27	11.85	51.33	18.67
06/06	6.56	30	2200	8.21	3.20	29.93	16.20
07/06	6.27	18	4440	14.65	7.10	26.20	15.33
08/06	6.09	10	9780	10.63	18.78	10.87	7.07
09/06	6.15	17	3300	4.51	7.39	54.67	6.83
10/06	6.37	26	2730	3.15	13.10	7.40	7.41
11/06	6.02	16	1420	2.24	4.54	8.07	8.00

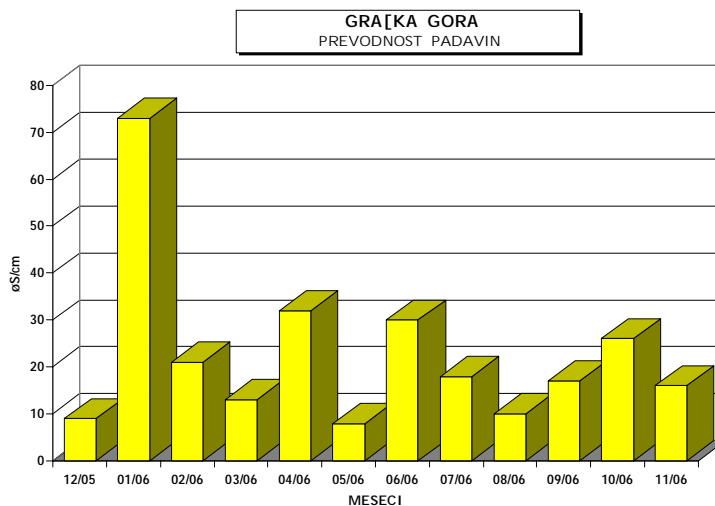
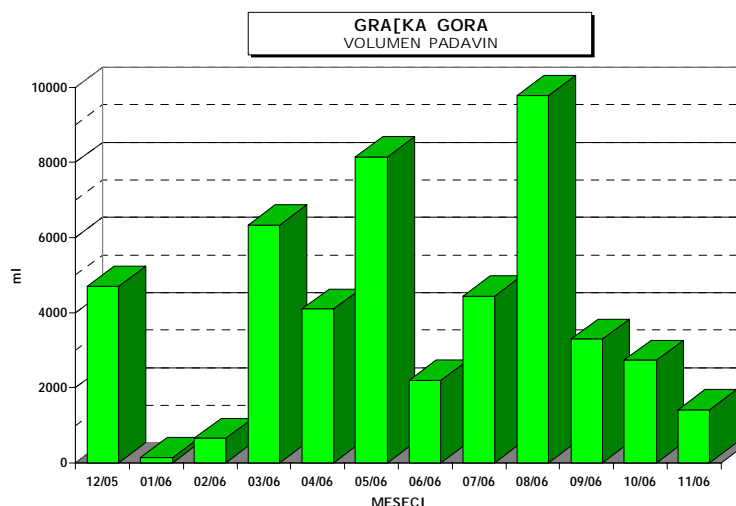

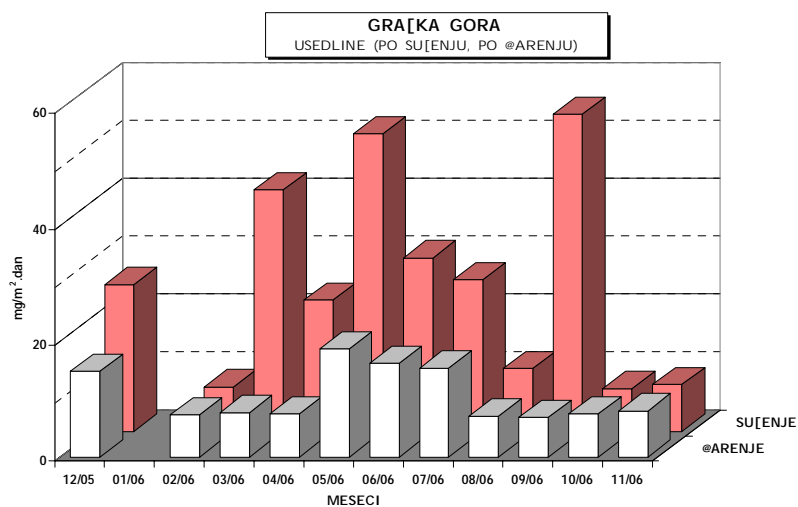
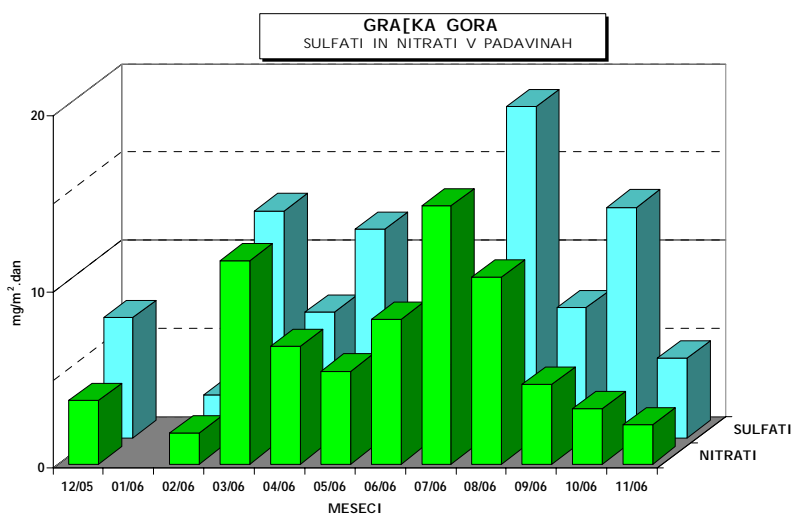
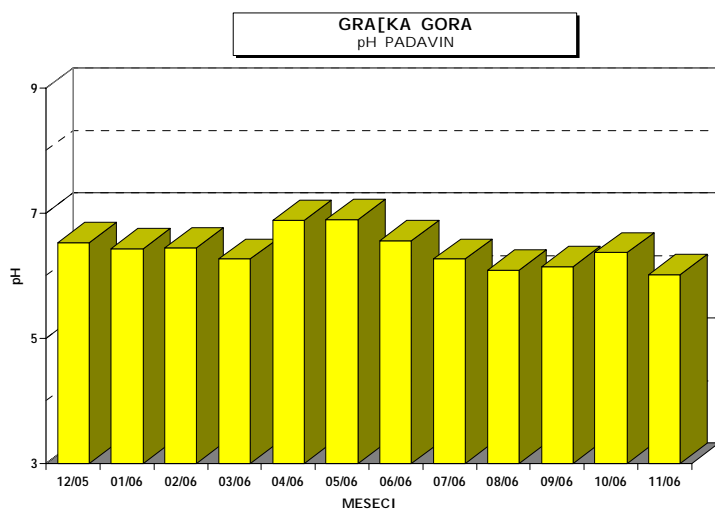

ČUHALEV I., et al, Rezultati meritev imisijskega obratovalnega monitoringa TE Šoštanj.
 Poročilo št.: EKO 2826, Ljubljana, 2007

<i>meseč</i>	<i>kloridi</i> <i>mg/m².dan</i>	<i>amonijak</i> <i>mg/m².dan</i>	<i>kalcij</i> <i>mg/m².dan</i>	<i>magnezij</i> <i>mg/m².dan</i>	<i>natrij</i> <i>mg/m².dan</i>	<i>kalij</i> <i>mg/m².dan</i>
12/05	1.32	0.35	4.25	0.95	0.31	0.16
01/06	-	-	-	-	-	-
02/06	0.25	0.46	0.65	0.19	0.13	0.04
03/06	1.99	1.78	6.34	2.20	1.35	0.42
04/06	0.71	0.38	3.32	1.90	0.27	0.47
05/06	1.09	0.54	9.31	2.36	0.54	4.94
06/06	0.44	0.46	6.28	1.59	0.82	0.34
07/06	0.74	0.74	14.79	2.18	0.15	0.50
08/06	2.67	0.52	16.76	3.40	0.33	1.30
09/06	0.48	0.04	8.17	1.72	0.11	0.15
10/06	0.46	0.40	4.68	1.11	1.09	1.06
11/06	0.35	0.02	6.22	0.62	0.12	0.71

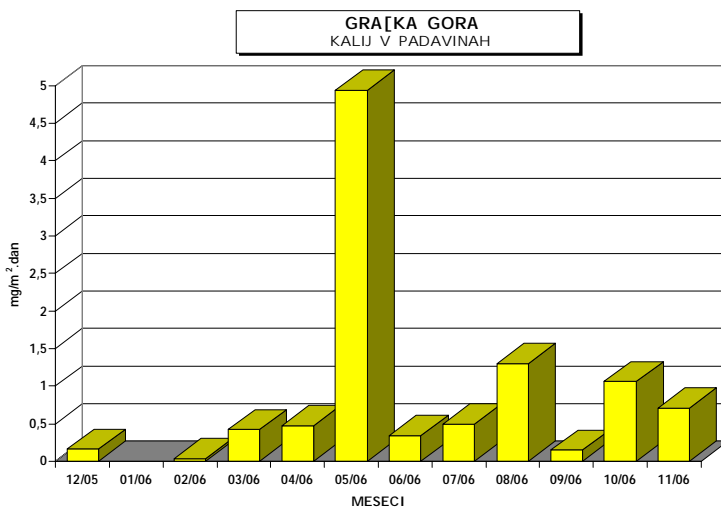
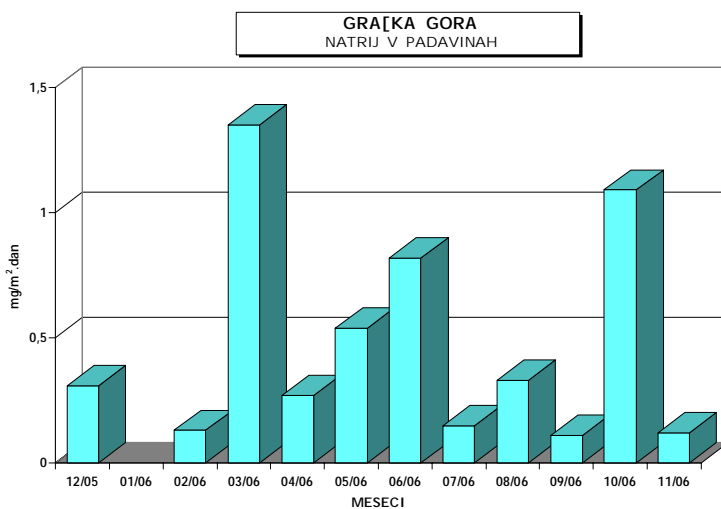

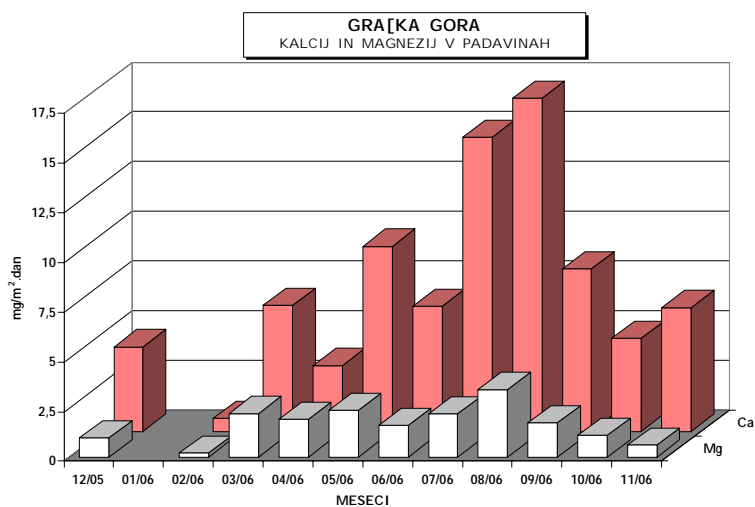
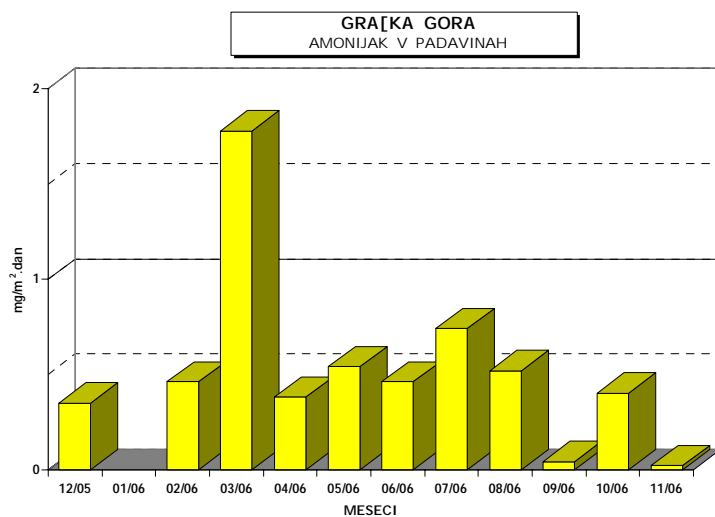
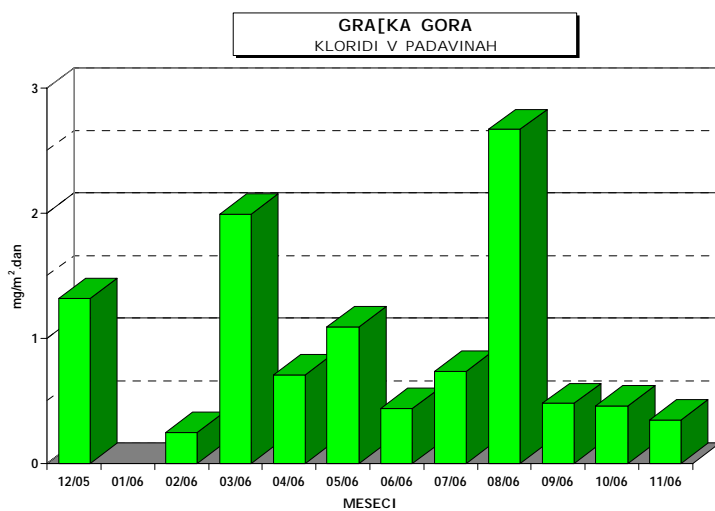

3.5 MERITVE NA LOKACIJI : VELENJE

Termoenergetski objekt : Termoelektrarna Šoštanj

Čas meritev : december 2005 - november 2006

Vrsta vzorca: Padavine - mesečno

Analizo opravil: Ekološki kemijski laboratorij na EIMV

	<i>pH</i>	<i>prevodnost</i>	<i>volumen</i>	<i>nitriti</i>	<i>sulfati</i>	<i>usedline po sušenju</i>	<i>usedline po žarenju</i>
<i>meseč</i>		$\mu\text{S/cm}$	<i>ml</i>	$\text{mg/m}^2.\text{dan}$	$\text{mg/m}^2.\text{dan}$	$\text{mg/m}^2.\text{dan}$	$\text{mg/m}^2.\text{dan}$
12/05	6.56	10	5320	4.50	7.73	9.00	7.67
01/06	6.86	36	300	0.76	1.35	10.27	0.83
02/06	6.77	46	1950	4.89	5.10	18.67	8.81
03/06	6.80	17	5250	9.10	16.80	62.67	10.47
04/06	7.06	18	5400	8.93	7.85	80.67	34.53
05/06	7.01	13	7820	10.95	9.07	26.67	18.53
06/06	5.50	20	3600	10.34	4.18	54.27	28.00
07/06	6.56	16	3820	10.72	6.11	22.00	13.17
08/06	6.15	8	8850	7.67	14.16	29.27	7.83
09/06	7.15	9	3300	5.13	8.45	93.33	7.07
10/06	7.61	16	3400	4.53	7.62	24.00	10.80
11/06	7.30	13	2050	3.16	3.28	26.13	20.13

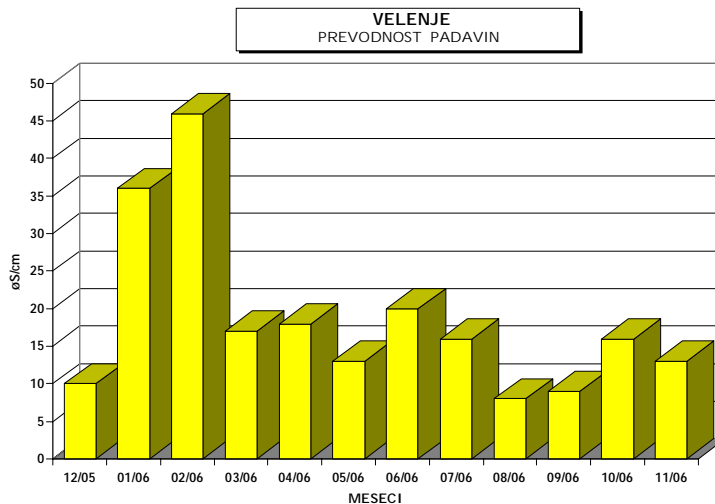
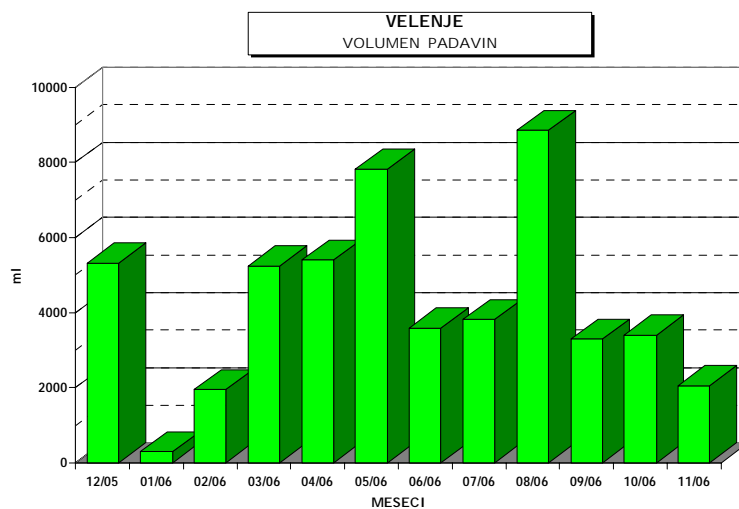

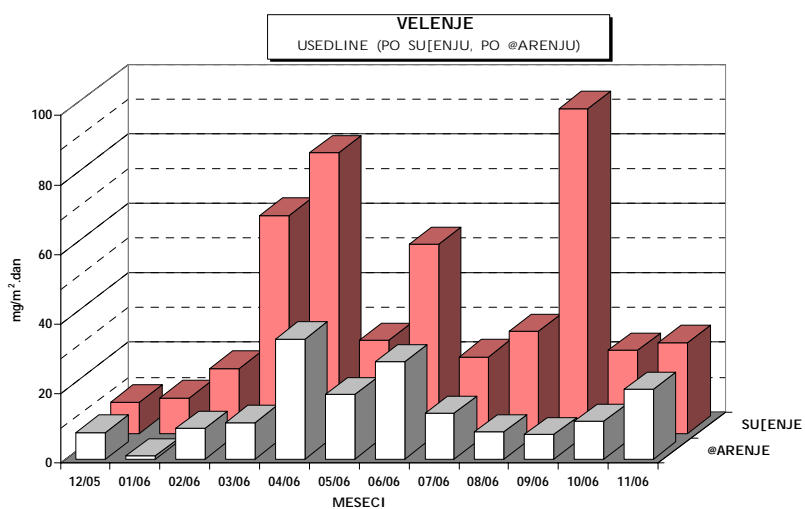
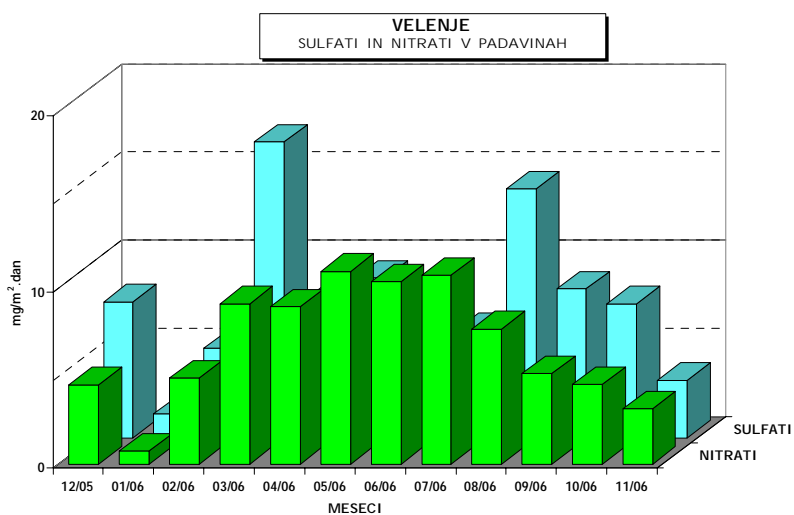
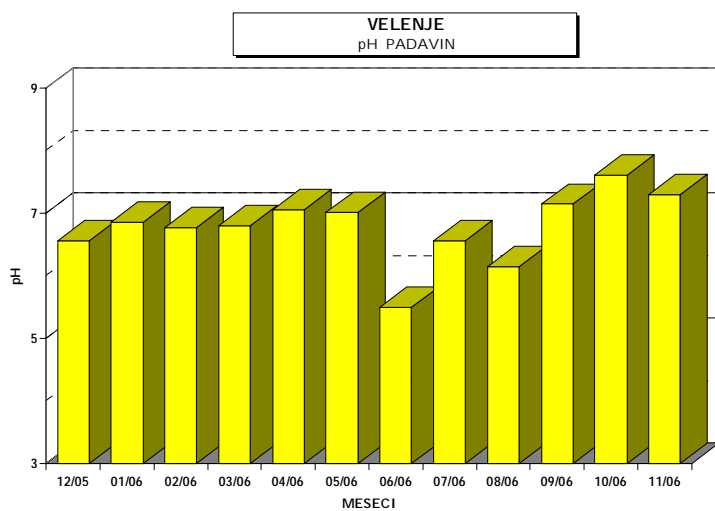

ČUHALEV I., et al, Rezultati meritev imisijskega obratovalnega monitoringa TE Šoštanj.
 Poročilo št.: EKO 2826, Ljubljana, 2007

<i>meseč</i>	<i>kloridi</i> <i>mg/m².dan</i>	<i>amonijak</i> <i>mg/m².dan</i>	<i>kalcij</i> <i>mg/m².dan</i>	<i>magnezij</i> <i>mg/m².dan</i>	<i>natrij</i> <i>mg/m².dan</i>	<i>kalij</i> <i>mg/m².dan</i>
12/05	1.95	0.60	5.32	1.08	1.38	0.32
01/06	2.16	0.14	0.87	0.25	0.53	4.24
02/06	8.32	0.52	2.32	0.73	6.18	0.08
03/06	1.26	1.61	6.50	1.67	1.93	0.21
04/06	0.72	3.24	9.51	3.13	0.50	0.79
05/06	0.16	2.09	5.58	1.58	0.47	1.56
06/06	0.55	0.86	6.00	1.67	1.92	0.55
07/06	0.59	4.33	7.46	2.10	0.13	0.61
08/06	1.48	8.56	12.64	2.56	0.35	0.30
09/06	0.31	0.88	5.50	1.43	0.13	0.22
10/06	0.39	0.91	3.56	0.98	1.04	0.45
11/06	0.49	0.04	2.93	0.71	0.19	0.14

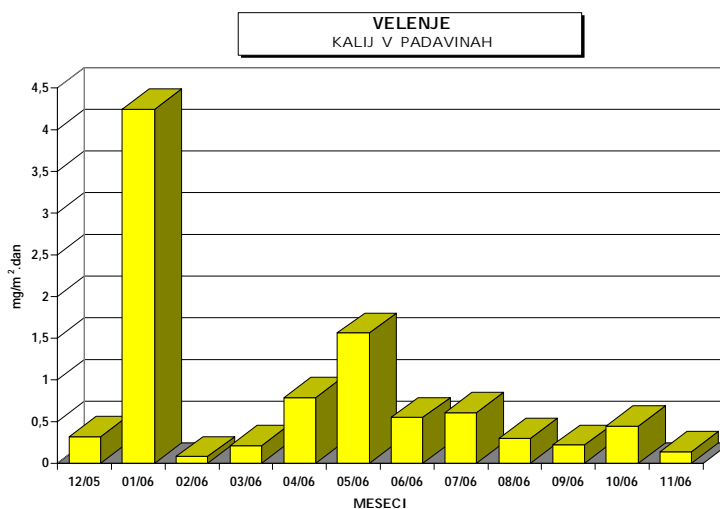
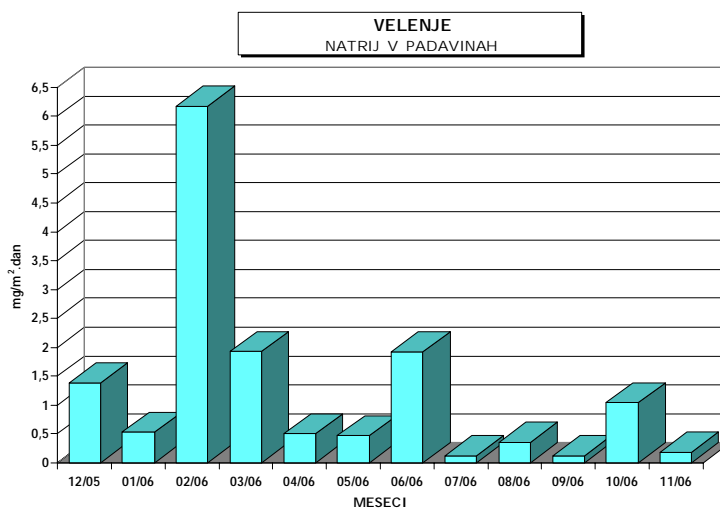

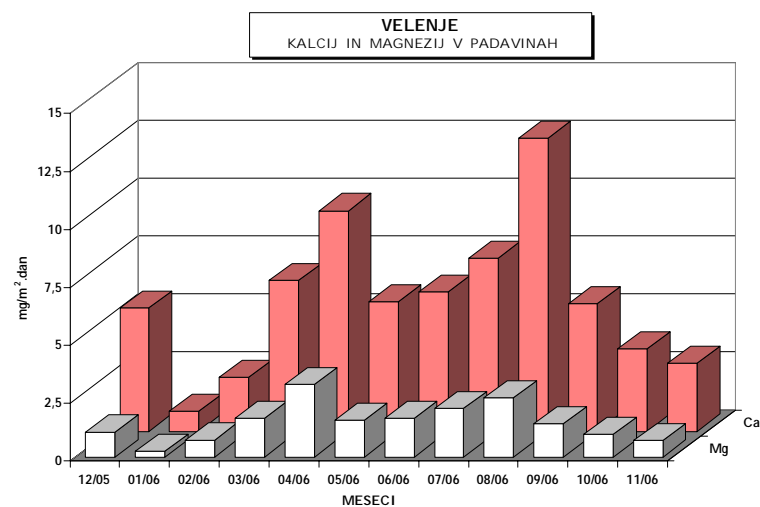
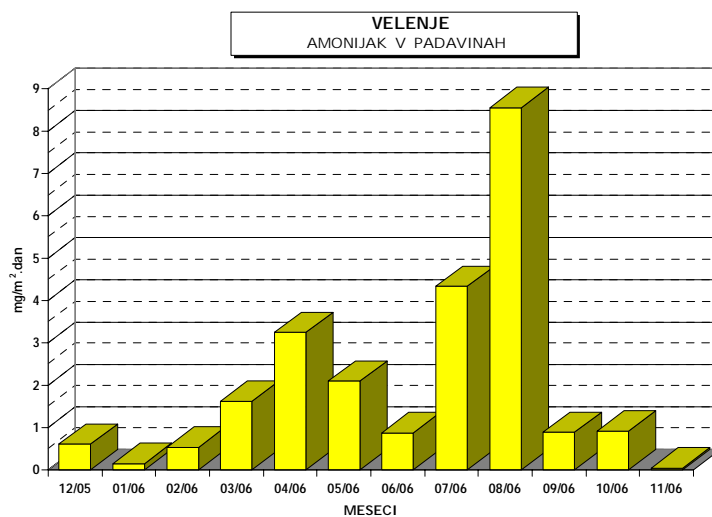
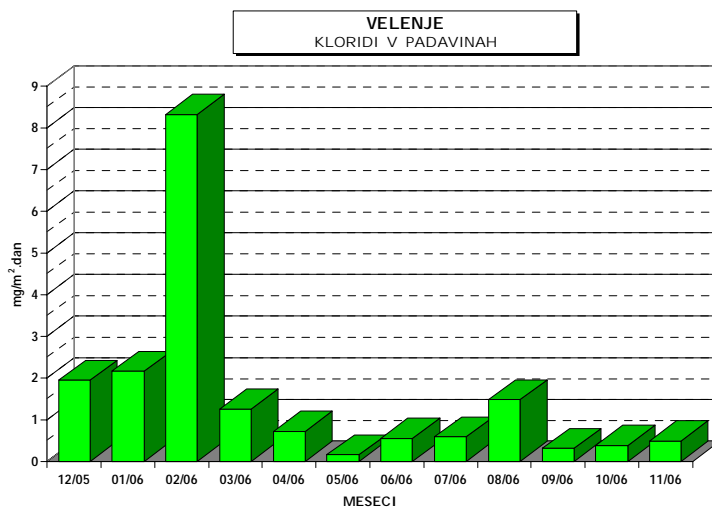

3.6 MERITVE NA LOKACIJI : LOKOVICA - VELIKI VRH

Termoenergetski objekt : Termoelektrarna Šoštanj

Čas meritev : december 2005 - november 2006

Vrsta vzorca: Padavine - mesečno

Analizo opravil: Ekološki kemijski laboratorij na EIMV

	<i>pH</i>	<i>prevodnost</i>	<i>volumen</i>	<i>nitriti</i>	<i>sulfati</i>	<i>usedline po sušenju</i>	<i>usedline po žarenju</i>
<i>mesec</i>		$\mu\text{S/cm}$	<i>ml</i>	$\text{mg/m}^2.\text{dan}$	$\text{mg/m}^2.\text{dan}$	$\text{mg/m}^2.\text{dan}$	$\text{mg/m}^2.\text{dan}$
12/05	6.20	13	4490	4.19	6.53	25.33	12.67
01/06	6.32	20	1310	2.73	4.57	12.47	6.03
02/06	6.51	16	2480	4.46	5.77	22.00	7.53
03/06	6.52	12	4550	6.52	10.56	55.67	10.40
04/06	6.72	10	5950	9.80	8.65	51.20	10.33
05/06	6.70	10	8800	9.56	10.21	26.00	17.63
06/06	6.14	18	3280	6.04	4.77	48.93	24.43
07/06	6.50	14	3750	6.75	6.00	16.00	11.40
08/06	6.10	7	10520	7.93	16.83	17.27	7.80
09/06	5.40	16	3600	2.66	11.52	58.00	56.40
10/06	7.71	19	2825	2.77	9.04	13.33	8.27
11/06	7.24	10	1900	1.27	4.86	14.00	13.33

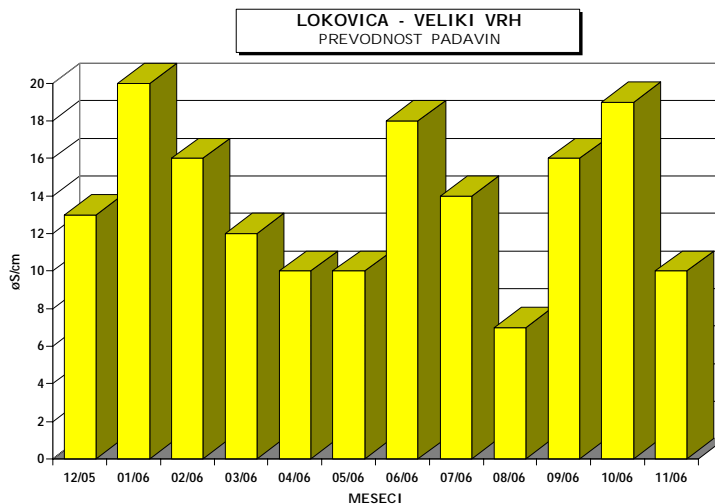
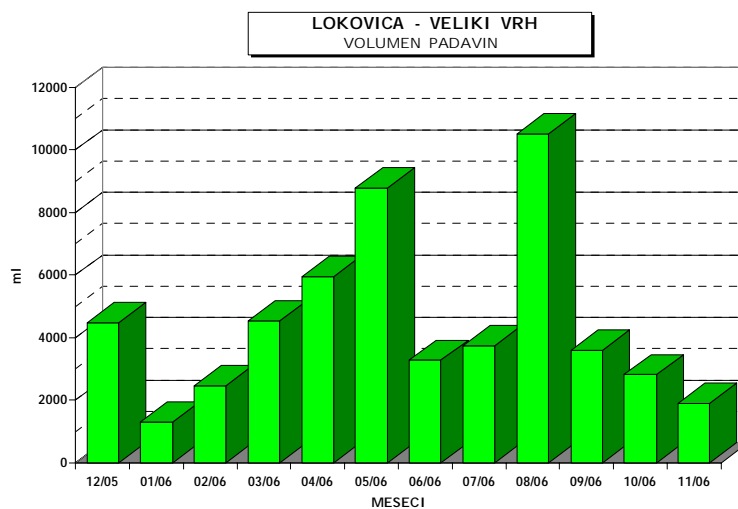

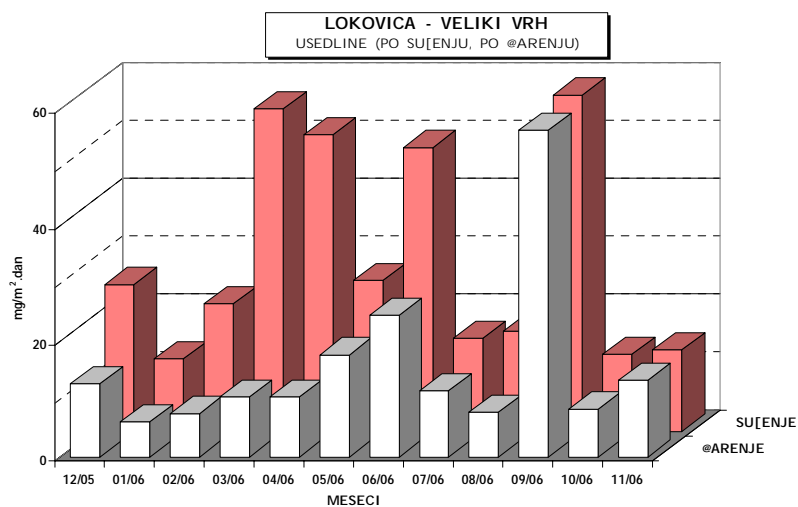
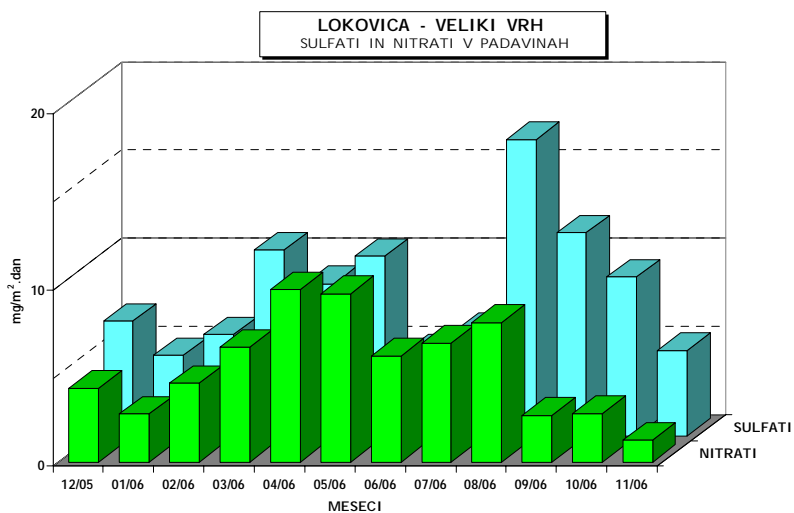
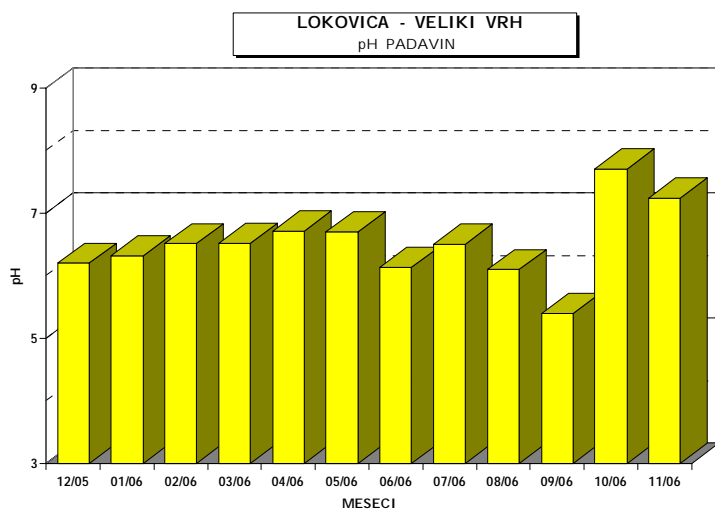

ČUHALEV I., et al, Rezultati meritev imisijskega obratovalnega monitoringa TE Šoštanj.
 Poročilo št.: EKO 2826, Ljubljana, 2007

<i>meseč</i>	<i>kloridi</i> <i>mg/m².dan</i>	<i>amonijak</i> <i>mg/m².dan</i>	<i>kalcij</i> <i>mg/m².dan</i>	<i>magnezij</i> <i>mg/m².dan</i>	<i>natrij</i> <i>mg/m².dan</i>	<i>kalij</i> <i>mg/m².dan</i>
12/05	1.26	0.84	7.48	0.78	0.33	0.15
01/06	0.66	0.81	1.87	0.64	0.28	0.15
02/06	1.79	1.03	2.36	0.79	0.35	0.10
03/06	0.91	2.12	4.33	1.32	1.00	0.18
04/06	0.83	3.25	7.08	3.10	0.36	0.60
05/06	0.18	2.00	5.86	1.78	0.53	1.17
06/06	0.44	0.98	4.22	0.95	1.64	0.46
07/06	0.50	3.05	7.68	1.74	0.13	0.33
08/06	1.54	7.50	10.02	3.96	0.35	0.56
09/06	0.31	3.05	5.14	1.35	0.12	0.14
10/06	0.28	2.35	2.69	0.74	1.15	0.30
11/06	0.41	0.74	1.81	0.55	0.14	0.08

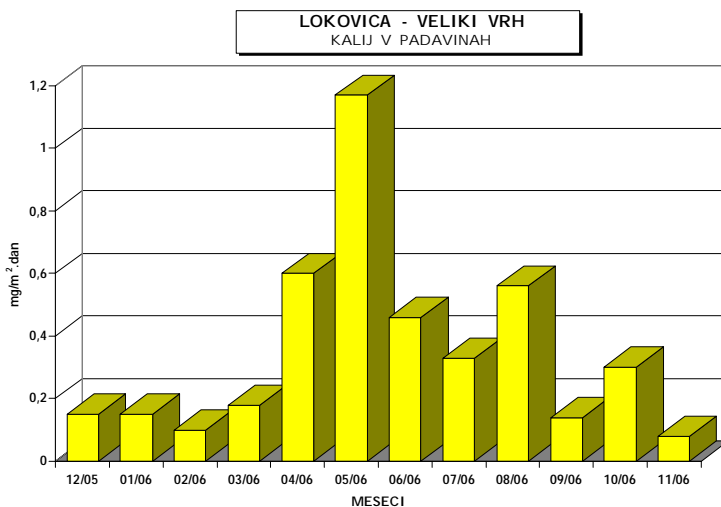
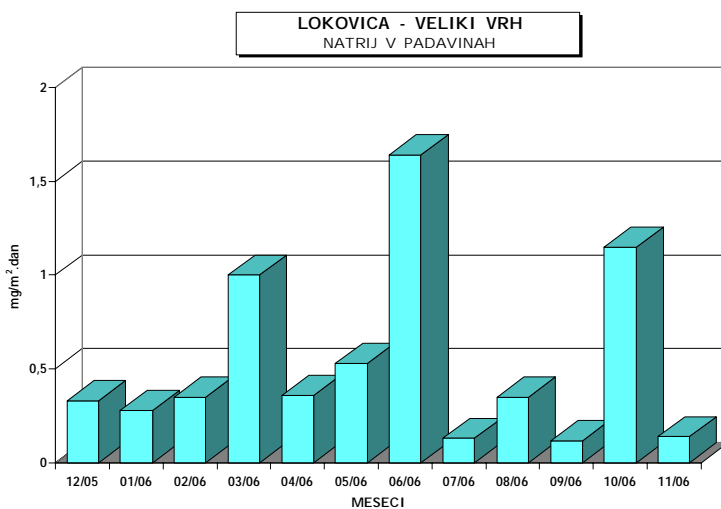

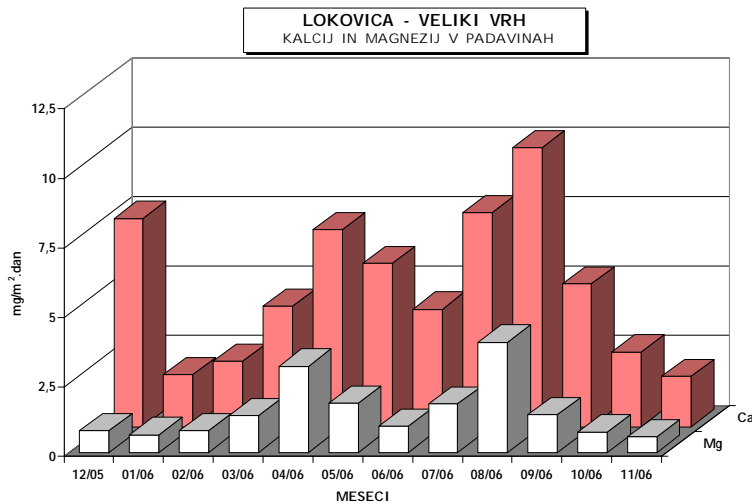
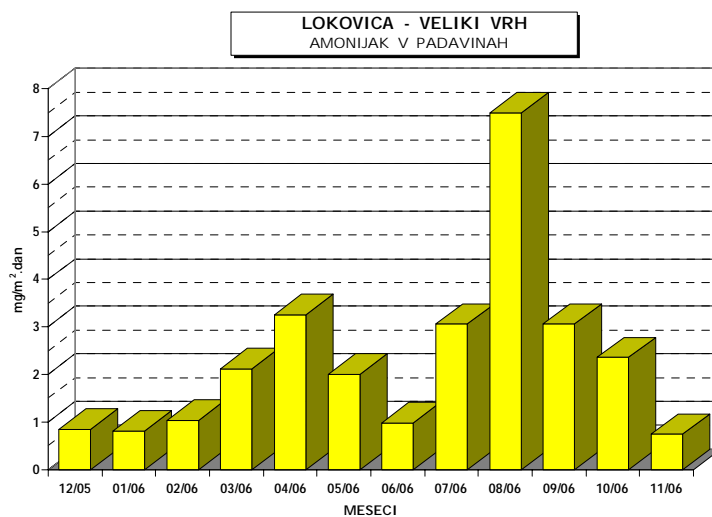
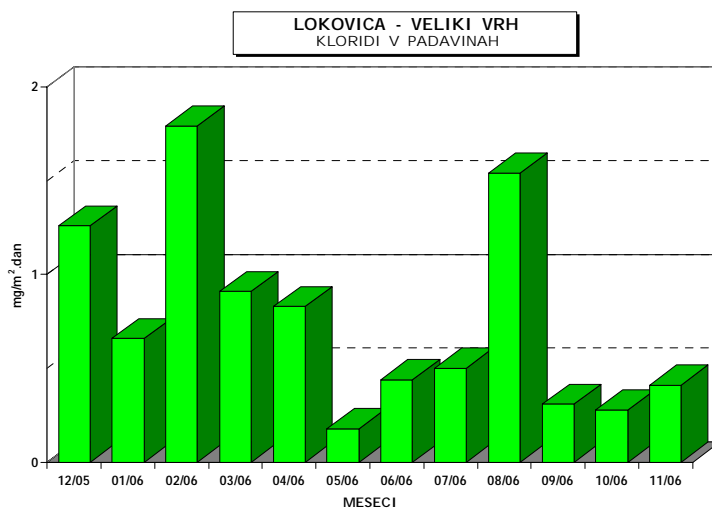

3.7 MERITVE NA LOKACIJI : DEPONIJA PREMOGA - PESJE

Termoenergetski objekt : Termoelektrarna Šoštanj

Čas meritev : december 2005 - november 2006

Vrsta vzorca: Padavine - mesečno

Analizo opravil: Ekološki kemijski laboratorij na EIMV

	<i>pH</i>	<i>prevodnost</i>	<i>volumen</i>	<i>nitriti</i>	<i>sulfati</i>	<i>usedline po sušenju</i>	<i>usedline po žarenju</i>
<i>meseč</i>		$\mu\text{S/cm}$	<i>ml</i>	$\text{mg/m}^2.\text{dan}$	$\text{mg/m}^2.\text{dan}$	$\text{mg/m}^2.\text{dan}$	$\text{mg/m}^2.\text{dan}$
12/05	6.53	8	5720	4.31	10.41	36.13	28.07
01/06	6.46	36	230	0.81	1.84	19.87	3.83
02/06	6.46	23	2050	2.12	9.53	13.33	7.77
03/06	6.22	13	5380	6.82	12.48	30.13	7.33
04/06	6.90	11	5900	9.32	8.57	45.40	11.20
05/06	7.01	11	8590	12.77	14.95	34.40	17.70
06/06	6.00	18	3510	11.70	9.17	40.67	26.53
07/06	6.80	18	3350	12.28	9.65	26.13	19.80
08/06	6.02	8	9570	12.06	18.37	31.53	20.13
09/06	6.07	12	3450	4.07	9.94	110.67	8.40
10/06	6.19	15	2930	3.28	13.13	26.67	12.23
11/06	6.52	11	1840	1.74	9.42	16.00	13.33

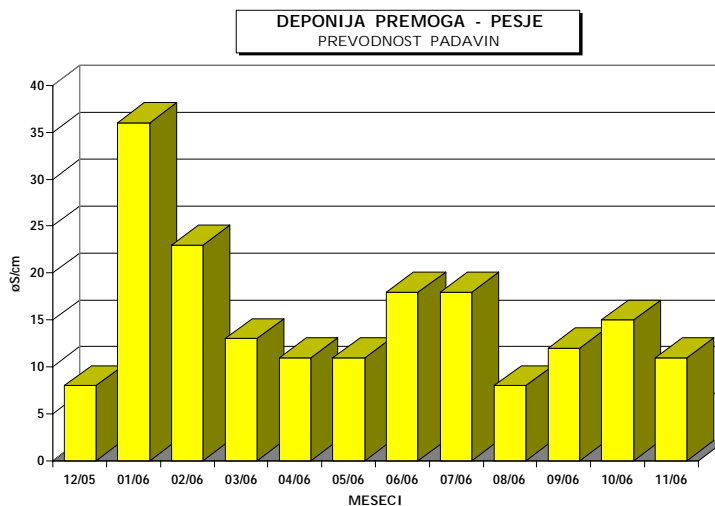
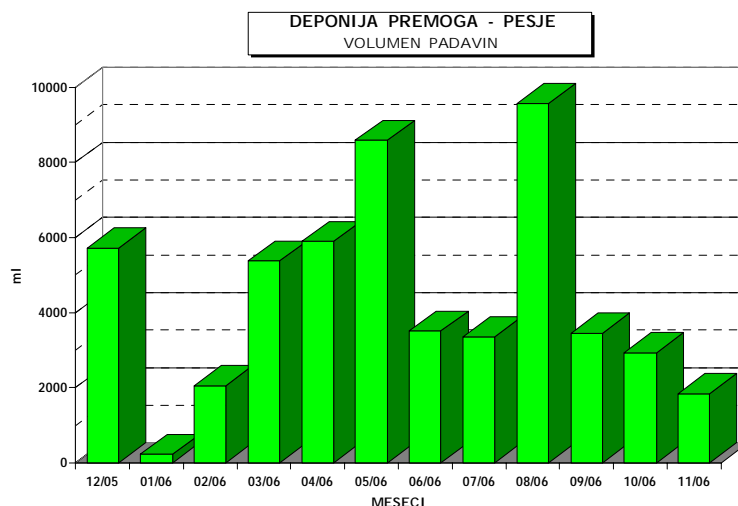

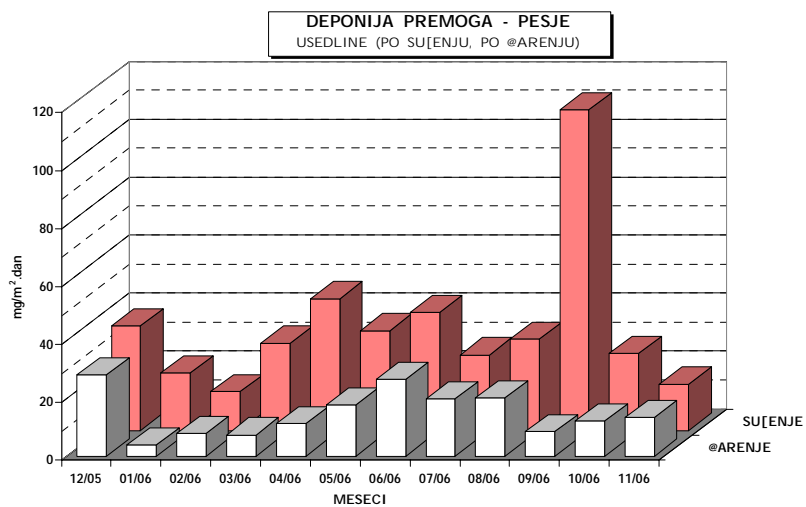
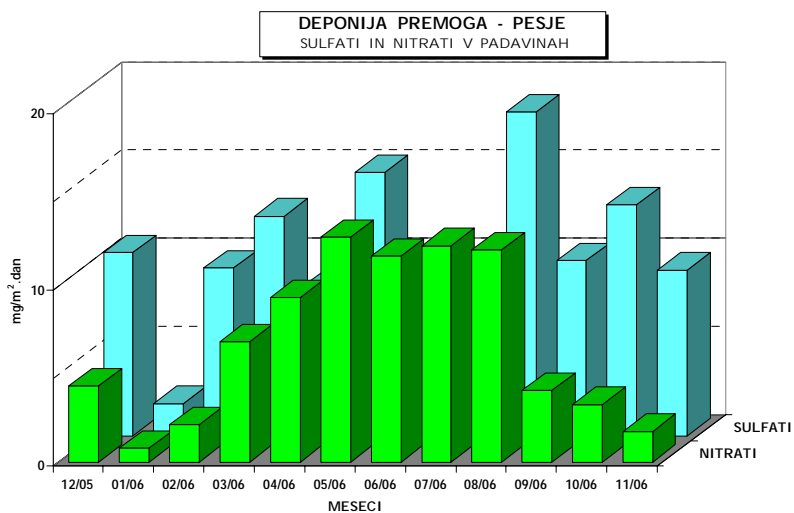
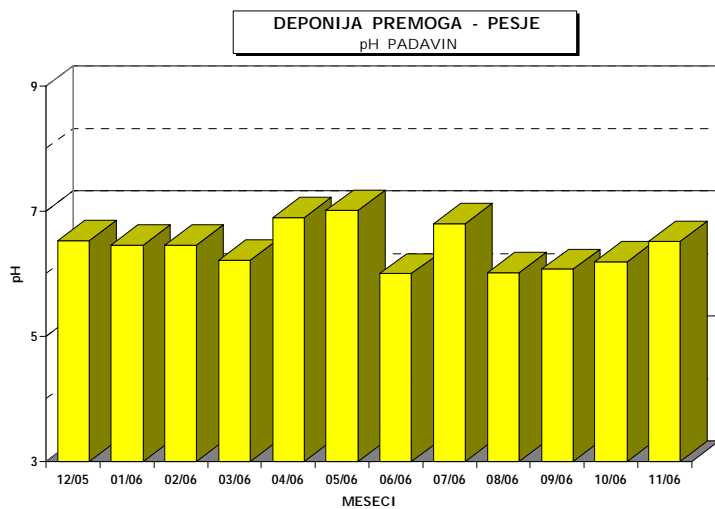

ČUHALEV I., et al, Rezultati meritev imisijskega obratovalnega monitoringa TE Šoštanj.
 Poročilo št.: EKO 2826, Ljubljana, 2007

<i>meseč</i>	<i>kloridi</i> <i>mg/m².dan</i>	<i>amonijak</i> <i>mg/m².dan</i>	<i>kalcij</i> <i>mg/m².dan</i>	<i>magnezij</i> <i>mg/m².dan</i>	<i>natrij</i> <i>mg/m².dan</i>	<i>kalij</i> <i>mg/m².dan</i>
12/05	2.10	0.65	4.08	1.49	0.53	0.19
01/06	0.41	0.06	1.23	0.35	0.24	0.04
02/06	2.46	0.62	4.00	1.01	1.24	0.08
03/06	1.87	1.36	5.38	2.34	1.29	0.22
04/06	0.98	1.65	7.58	2.22	0.43	0.43
05/06	0.40	1.20	8.59	1.99	0.57	1.49
06/06	0.49	0.96	5.01	1.63	0.77	0.23
07/06	0.51	1.83	7.81	1.84	0.20	0.72
08/06	1.60	3.06	14.12	3.32	0.32	0.51
09/06	0.51	0.85	6.24	1.40	0.16	0.12
10/06	0.39	0.98	2.93	1.02	1.09	0.18
11/06	0.42	0.04	1.40	0.48	0.14	0.05

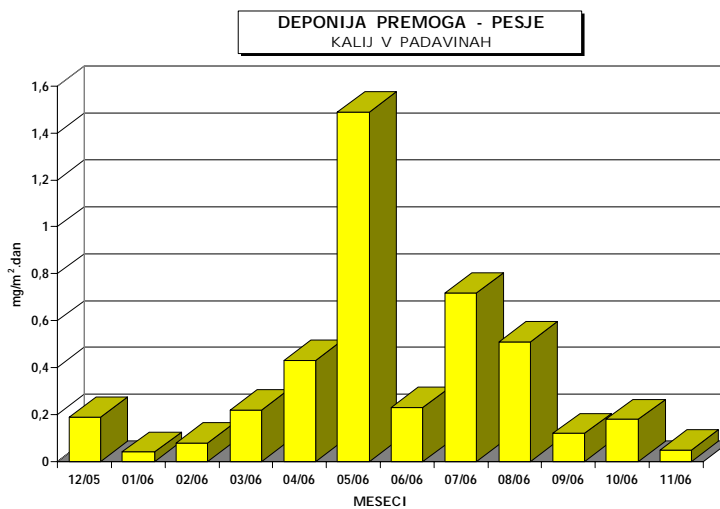
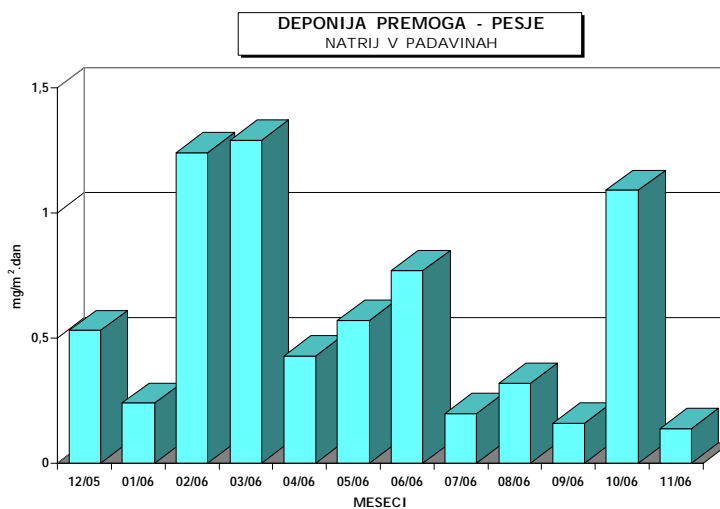

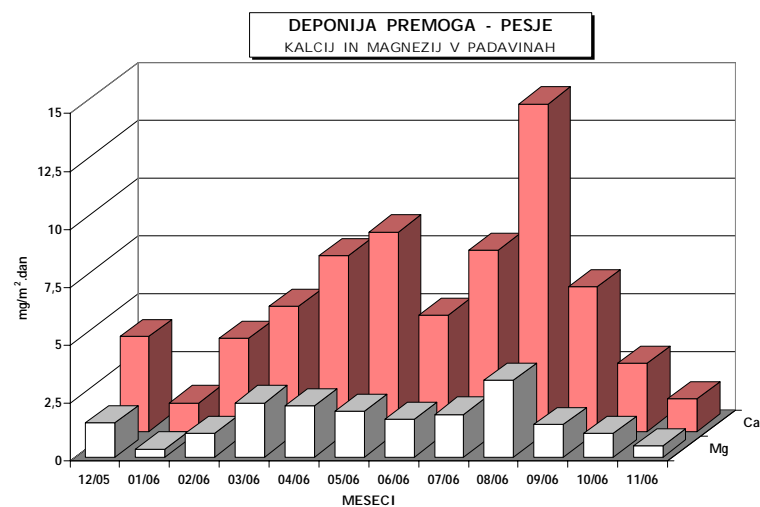
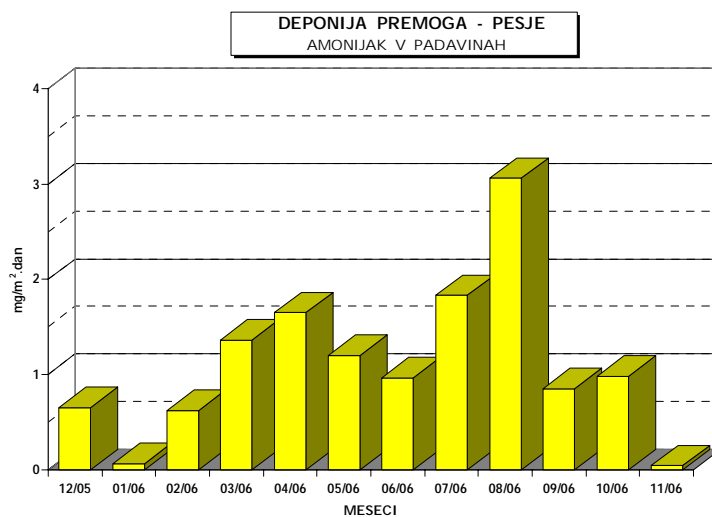
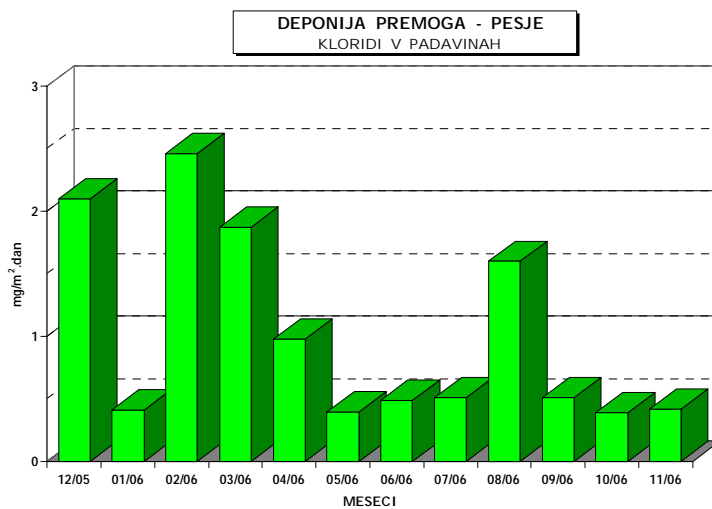

3.8 MERITVE NA LOKACIJI : ŠKALE

Termoenergetski objekt : Termoelektrarna Šoštanj

Čas meritev : december 2005 - november 2006

Vrsta vzorca: Padavine - mesečno

Analizo opravil: Ekološki kemijski laboratorij na EIMV

	<i>pH</i>	<i>prevodnost</i>	<i>volumen</i>	<i>nitriti</i>	<i>sulfati</i>	<i>usedline po sušenju</i>	<i>usedline po žarenju</i>
<i>meseč</i>		$\mu\text{S/cm}$	<i>ml</i>	$\text{mg/m}^2.\text{dan}$	$\text{mg/m}^2.\text{dan}$	$\text{mg/m}^2.\text{dan}$	$\text{mg/m}^2.\text{dan}$
12/05	6.50	12	5160	5.26	7.50	10.00	7.00
01/06	4.76	74	145	-	-	-	-
02/06	6.34	27	1800	5.33	8.89	6.00	5.50
03/06	6.51	10	5200	6.66	9.05	30.33	5.30
04/06	6.87	10	3450	5.08	9.02	2.60	2.47
05/06	6.68	7	15350	13.92	17.81	43.33	19.30
06/06	6.65	18	2420	6.02	4.92	30.73	18.30
07/06	6.16	15	3450	5.34	6.62	36.00	12.73
08/06	5.90	8	11200	8.14	21.50	28.67	10.33
09/06	6.08	10	3300	2.46	8.45	39.20	7.07
10/06	6.28	17	2460	7.76	15.74	10.47	7.03
11/06	6.28	8	2380	1.71	7.62	5.33	5.33

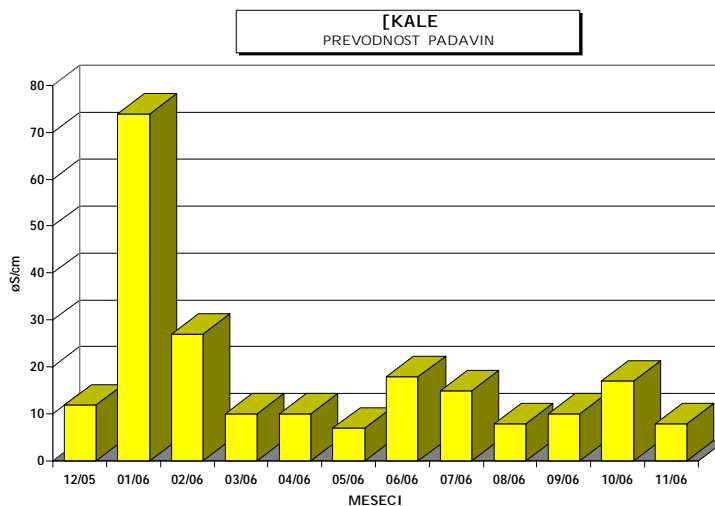
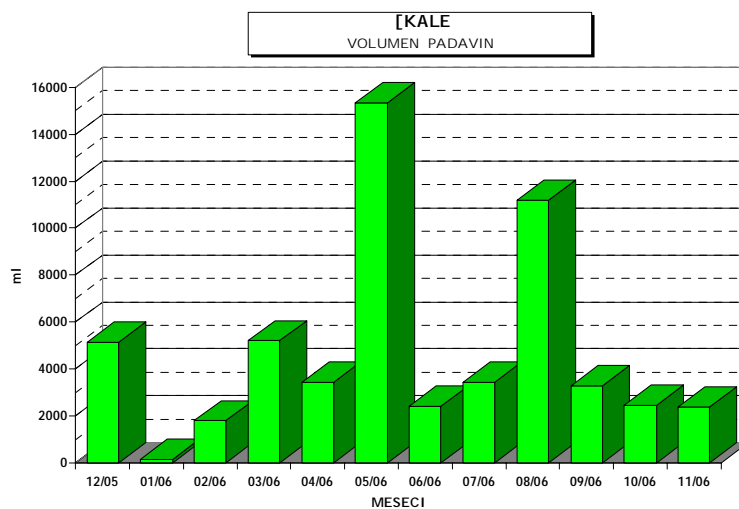

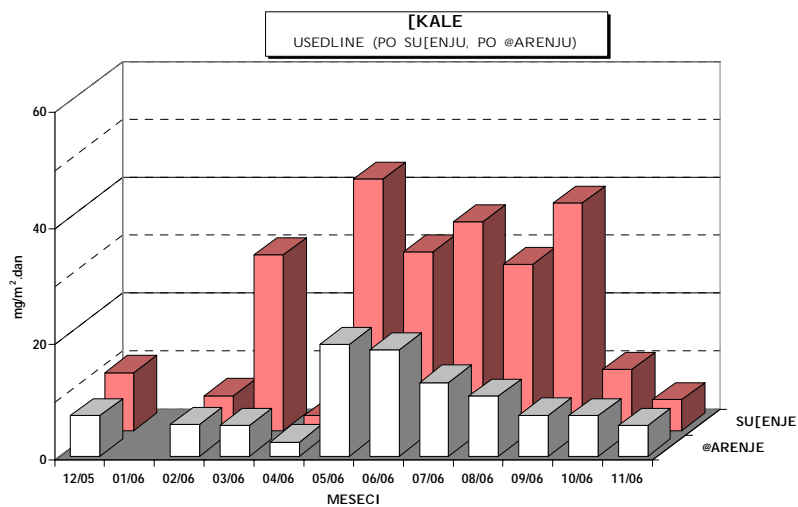
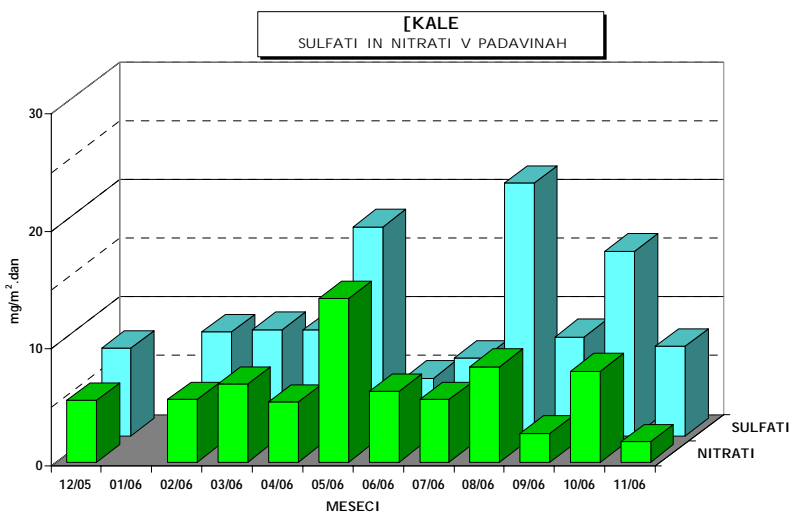
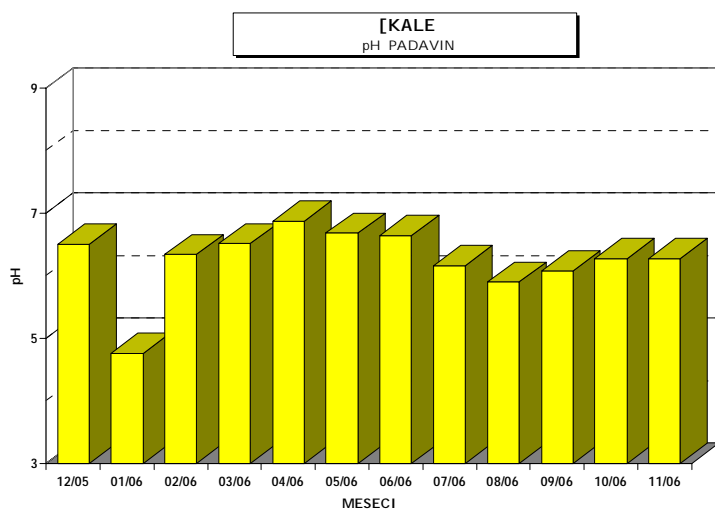

ČUHALEV I., et al, Rezultati meritev imisijskega obratovalnega monitoringa TE Šoštanj.
 Poročilo št.: EKO 2826, Ljubljana, 2007

<i>meseč</i>	<i>kloridi</i> mg/m ² .dan	<i>amonijak</i> mg/m ² .dan	<i>kalcij</i> mg/m ² .dan	<i>magnezij</i> mg/m ² .dan	<i>natrij</i> mg/m ² .dan	<i>kalij</i> mg/m ² .dan
12/05	1.27	0.93	3.19	1.34	0.52	0.17
01/06	-	-	-	-	-	-
02/06	1.52	1.16	1.71	0.63	1.24	0.12
03/06	2.60	1.25	2.97	1.20	1.14	0.21
04/06	0.48	0.99	6.57	1.80	0.25	0.32
05/06	0.31	1.74	14.61	3.55	1.23	1.94
06/06	0.37	1.07	3.57	1.19	0.45	0.16
07/06	3.22	1.77	8.21	1.30	0.18	0.44
08/06	2.02	2.99	10.13	3.24	0.37	0.37
09/06	0.37	1.14	3.14	1.24	0.11	0.11
10/06	0.31	0.54	2.46	0.78	2.62	0.66
11/06	0.59	0.65	2.27	0.55	0.16	0.10

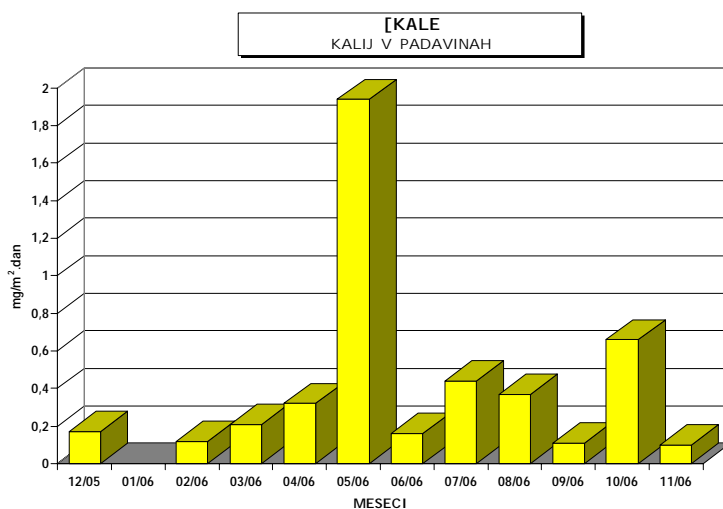
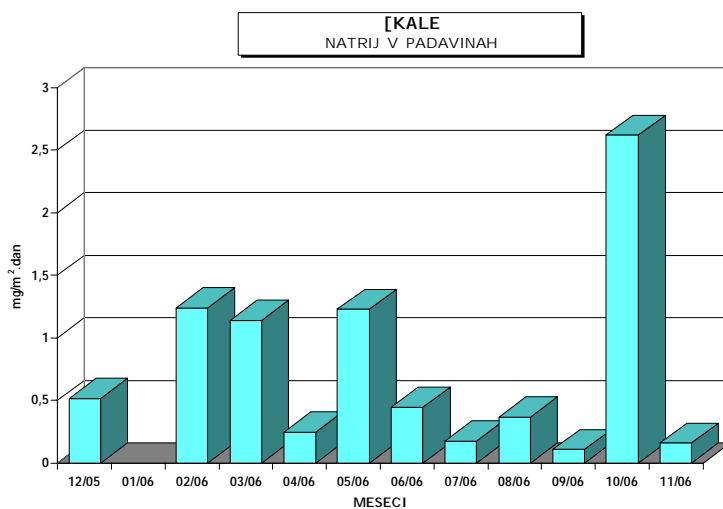

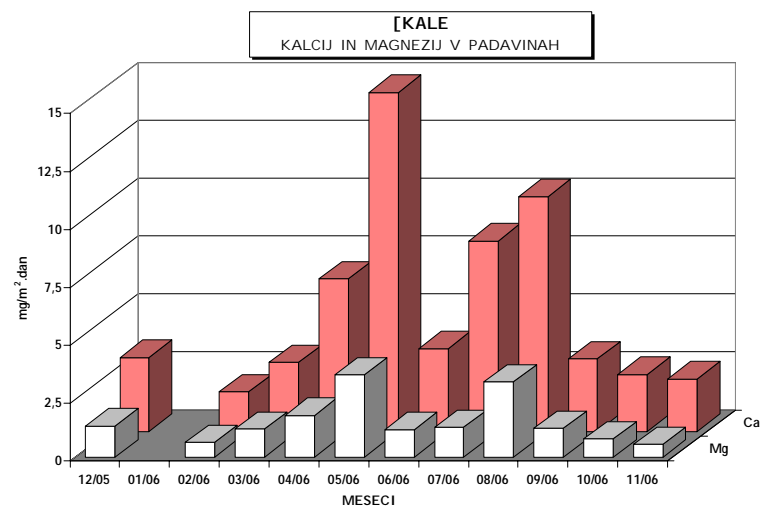
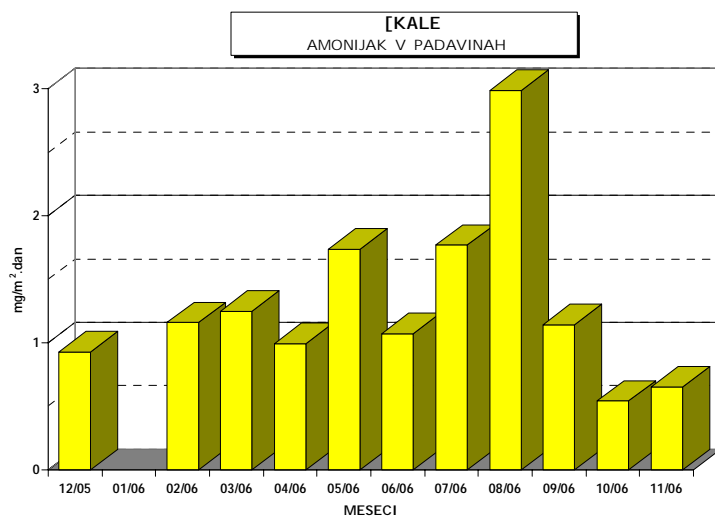
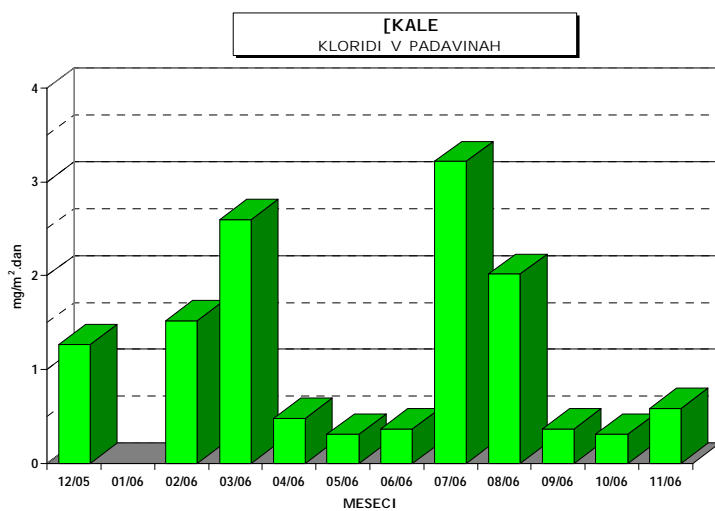

ČUHALEV I., et al, Rezultati meritev imisijskega obratovalnega monitoringa TE Šoštanj.
Poročilo št.: EKO 2826, Ljubljana, 2007

4. TEŽKE KOVINE V PRAŠNIH USEDLINAH

4.1 MERITVE NA LOKACIJI : ŠOŠTANJ

Termoenergetski objekt : Termoelektrarna Šoštanj

Čas meritev : december 2005 - november 2006

Vrsta vzorca: Kovine v prašnih usedlinah - mesečno

Analizo opravil: Ekološki kemijski laboratorij na EIMV in ERICO, Velenje

	<i>svinec</i>	<i>kadmij</i>	<i>cink</i>	<i>volumen vzorca</i>
<i>mesec</i>	$\mu\text{g}/\text{m}^2 \cdot \text{dan}$	$\mu\text{g}/\text{m}^2 \cdot \text{dan}$	$\mu\text{g}/\text{m}^2 \cdot \text{dan}$	<i>ml</i>
12/05	17.34	< 0.39	102.50	5780
01/06	1.62	0.02	12.46	320
02/06	4.40	< 0.13	25.09	1940
03/06	3.27	< 0.36	51.59	5450
04/06	3.92	< 0.36	56.35	5350
05/06	6.43	< 0.64	110.65	9650
06/06	2.04	< 0.23	21.53	3400
07/06	5.62	< 0.18	35.64	2700
08/06	< 2.90	< 0.58	41.76	8700
09/06	2.04	< 0.23	32.19	3400
10/06	3.54	< 0.21	40.98	3120
11/06	5.01	< 0.19	77.26	2890

<...pod mejo določljivosti za dano analizo metodo: Cd 0,1 $\mu\text{g}/\text{l}$; Zn 0,5 $\mu\text{g}/\text{l}$ in Pb 0,5 $\mu\text{g}/\text{l}$

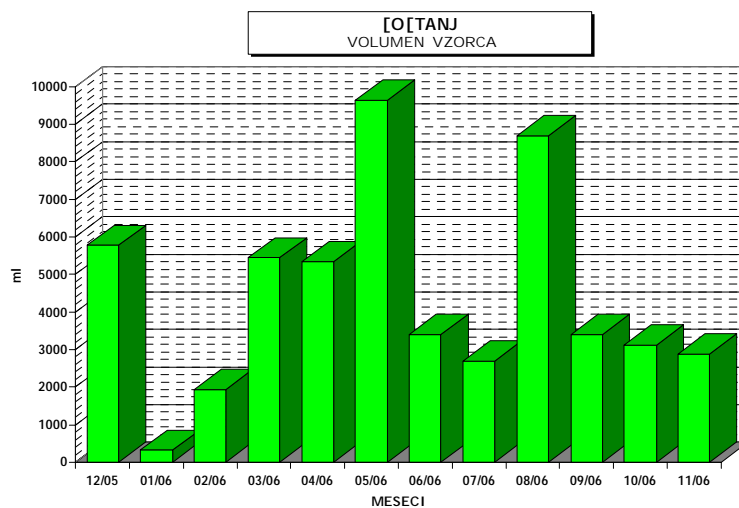

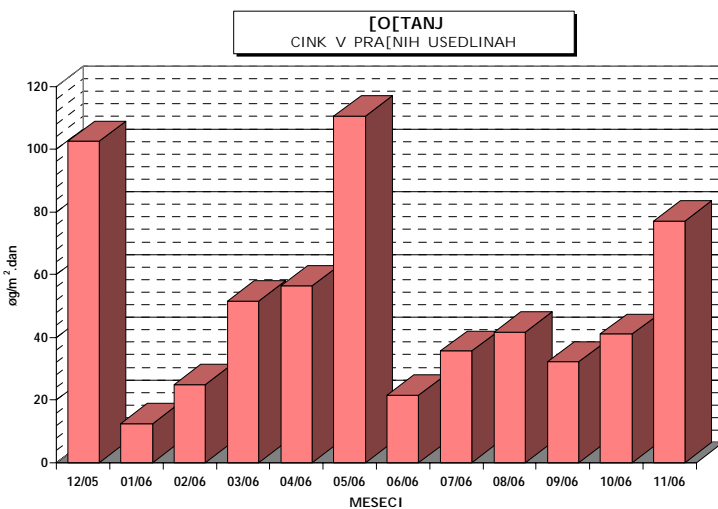
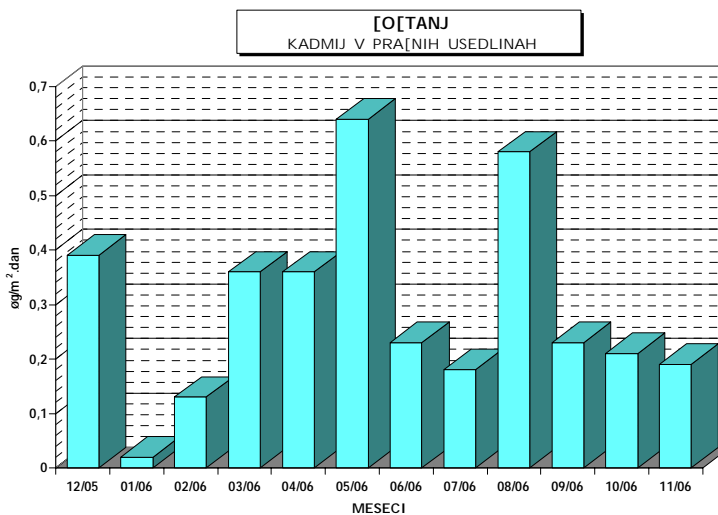
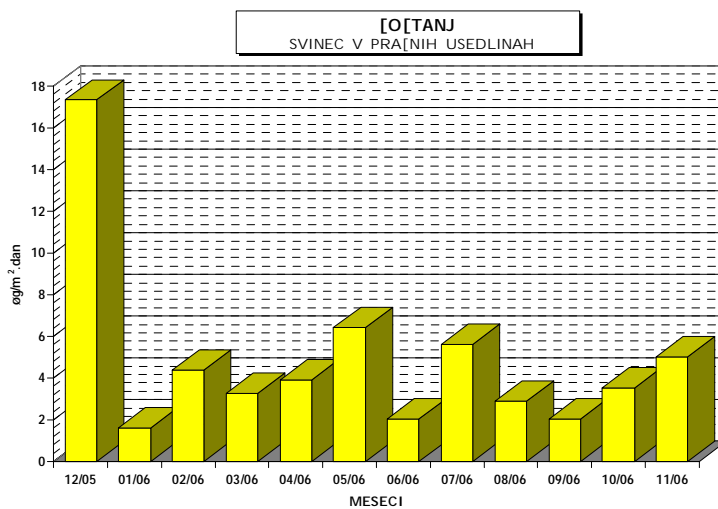

4.2 MERITVE NA LOKACIJI : TOPOLŠICA

Termoenergetski objekt : Termoelektrarna Šoštanj

Čas meritev : december 2005 - november 2006

Vrsta vzorca: Kovine v prašnih usedlinah - mesečno

Analizo opravil: Ekološki kemijski laboratorij na EIMV in ERICO, Velenje

	<i>svinec</i>	<i>kadmij</i>	<i>cink</i>	<i>volumen vzorca</i>
<i>mesec</i>	$\mu\text{g}/\text{m}^2.\text{dan}$	$\mu\text{g}/\text{m}^2.\text{dan}$	$\mu\text{g}/\text{m}^2.\text{dan}$	<i>ml</i>
12/05	11.21	< 0.39	40.99	5800
01/06	0.42	< 0.02	4.26	240
02/06	12.74	0.24	40.16	1820
03/06	2.50	< 0.36	29.66	5360
04/06	3.95	< 0.40	76.57	5920
05/06	5.26	< 0.58	123.81	8760
06/06	2.04	< 0.29	19.27	4380
07/06	3.27	< 0.18	24.73	2650
08/06	< 3.27	< 0.65	56.19	9800
09/06	4.63	< 0.33	68.78	4960
10/06	4.18	< 0.19	36.29	2850
11/06	2.75	< 0.16	13.12	2430

<...pod mejo določljivosti za dano analizno metodo: Cd 0,1 $\mu\text{g}/\text{l}$; Zn 0,5 $\mu\text{g}/\text{l}$ in Pb 0,5 $\mu\text{g}/\text{l}$

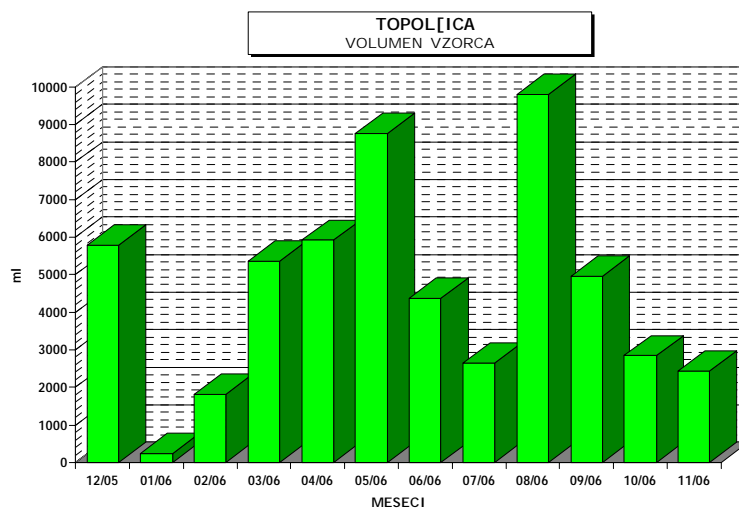

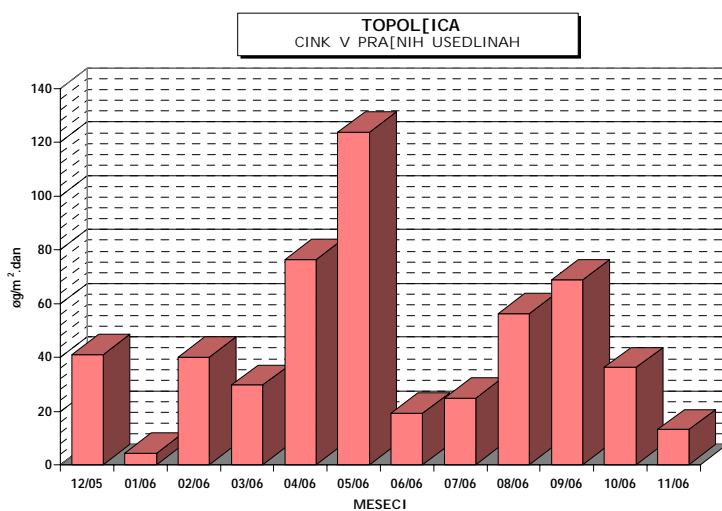
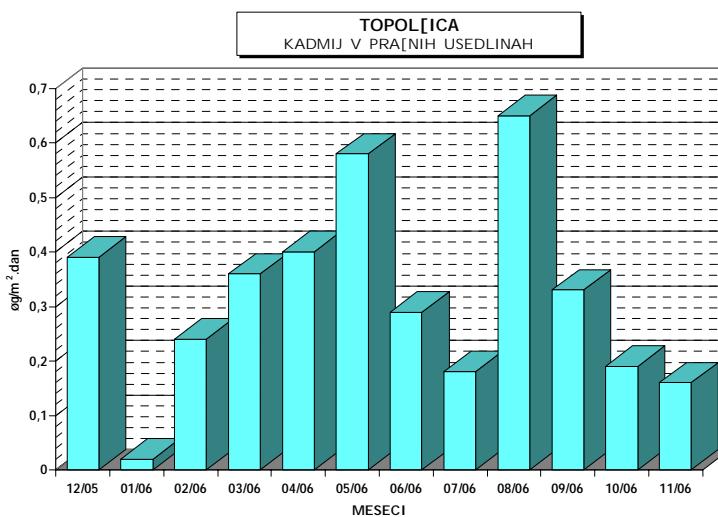
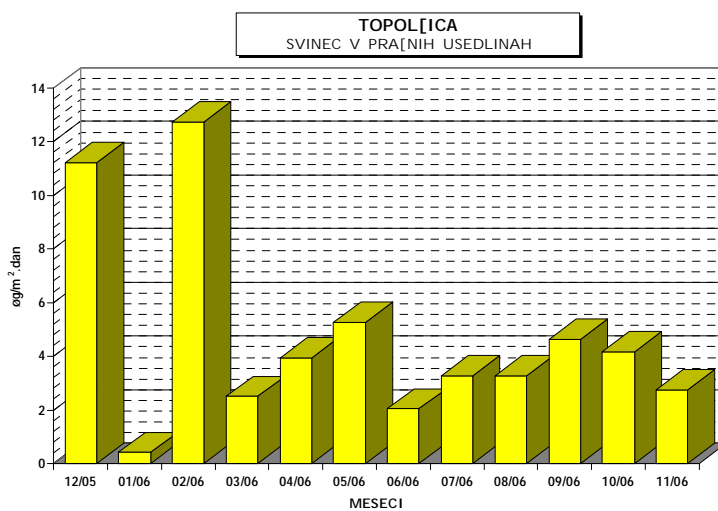

4.3 MERITVE NA LOKACIJI : ZAVODNJE

Termoenergetski objekt : Termoelektrarna Šoštanj

Čas meritev : december 2005 - november 2006

Vrsta vzorca: Kovine v prašnih usedlinah - mesečno

Analizo opravil: Ekološki kemijski laboratorij na EIMV in ERICO, Velenje

	<i>svinec</i>	<i>kadmij</i>	<i>cink</i>	<i>volumen vzorca</i>
<i>mesec</i>	$\mu\text{g}/\text{m}^2.\text{dan}$	$\mu\text{g}/\text{m}^2.\text{dan}$	$\mu\text{g}/\text{m}^2.\text{dan}$	<i>ml</i>
12/05	19.32	< 0.42	57.54	6300
01/06	2.22	0.04	18.19	220
02/06	2.99	< 0.09	15.02	1280
03/06	5.92	< 0.37	26.64	5550
04/06	3.68	< 0.46	52.44	6900
05/06	4.32	< 0.62	77.78	9260
06/06	1.93	< 0.19	36.35	2900
07/06	6.06	< 0.15	49.83	2300
08/06	5.70	< 0.71	31.33	10680
09/06	3.64	< 0.30	28.21	4550
10/06	2.96	< 0.30	46.47	4440
11/06	1.74	< 0.19	20.30	2900

<...pod mejo določljivosti za dano analizno metodo: Cd 0,1 $\mu\text{g}/\text{l}$; Zn 0,5 $\mu\text{g}/\text{l}$ in Pb 0,5 $\mu\text{g}/\text{l}$

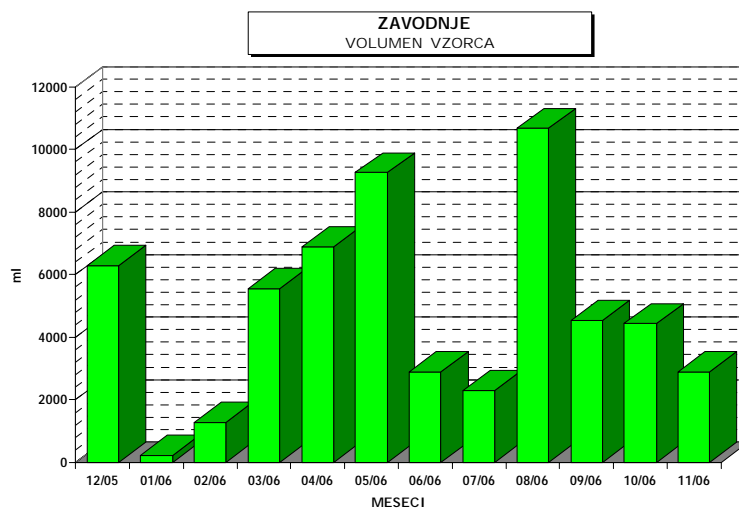

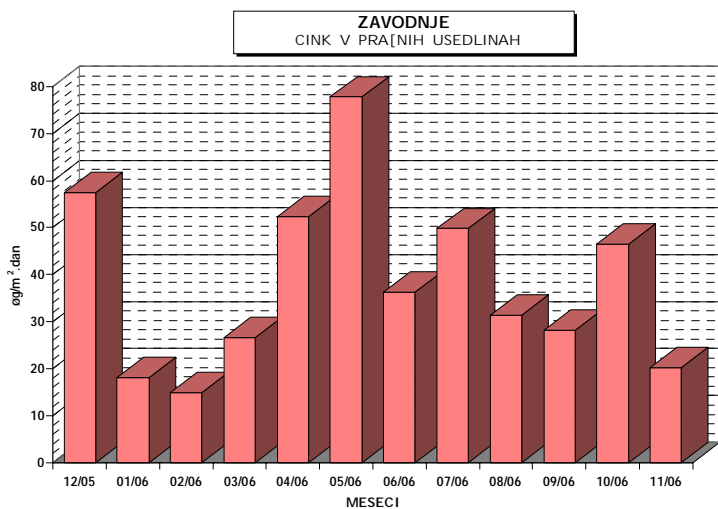
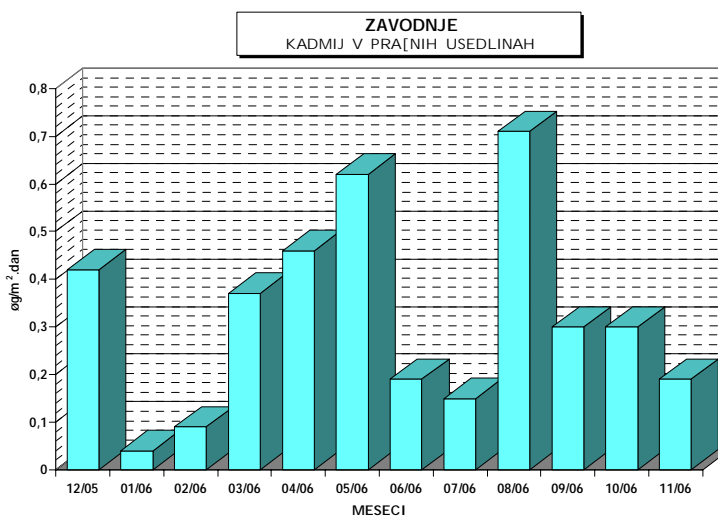
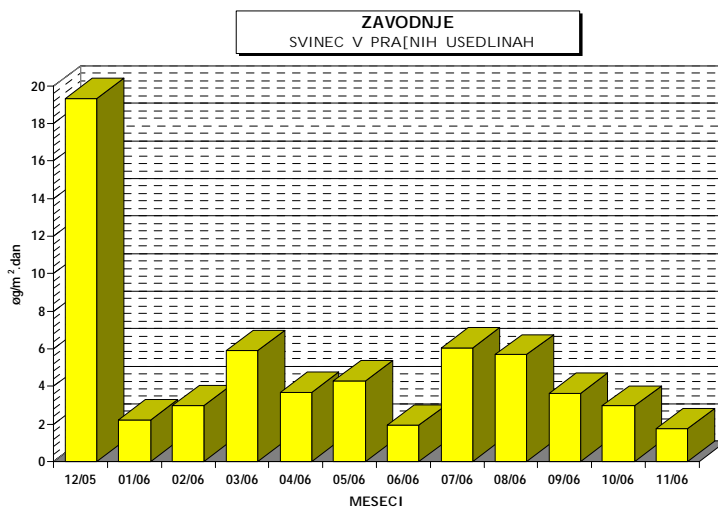

4.4 MERITVE NA LOKACIJI : GRAŠKA GORA

Termoenergetski objekt : Termoelektrarna Šoštanj

Čas meritev : december 2005 - november 2006

Vrsta vzorca: Kovine v prašnih usedlinah - mesečno

Analizo opravil: Ekološki kemijski laboratorij na EIMV in ERICO, Velenje

	<i>svinec</i>	<i>kadmij</i>	<i>cink</i>	<i>volumen vzorca</i>
<i>mesec</i>	$\mu\text{g}/\text{m}^2.\text{dan}$	$\mu\text{g}/\text{m}^2.\text{dan}$	$\mu\text{g}/\text{m}^2.\text{dan}$	<i>ml</i>
12/05	14.96	0.15	82.72	2200
01/06	0.66	< 0.02	5.18	260
02/06	0.99	< 0.08	7.07	1140
03/06	5.32	< 0.38	47.88	5700
04/06	3.08	< 0.34	29.41	5130
05/06	5.04	< 0.56	53.76	8400
06/06	1.47	< 0.15	18.63	2200
07/06	6.10	< 0.30	40.65	4550
08/06	< 3.30	< 0.66	26.40	9900
09/06	3.30	< 0.24	31.77	3530
10/06	2.82	< 0.19	22.37	2820
11/06	2.58	< 0.10	18.91	1550

<...pod mejo določljivosti za dano analizno metodo: Cd 0,1 $\mu\text{g}/\text{l}$; Zn 0,5 $\mu\text{g}/\text{l}$ in Pb 0,5 $\mu\text{g}/\text{l}$

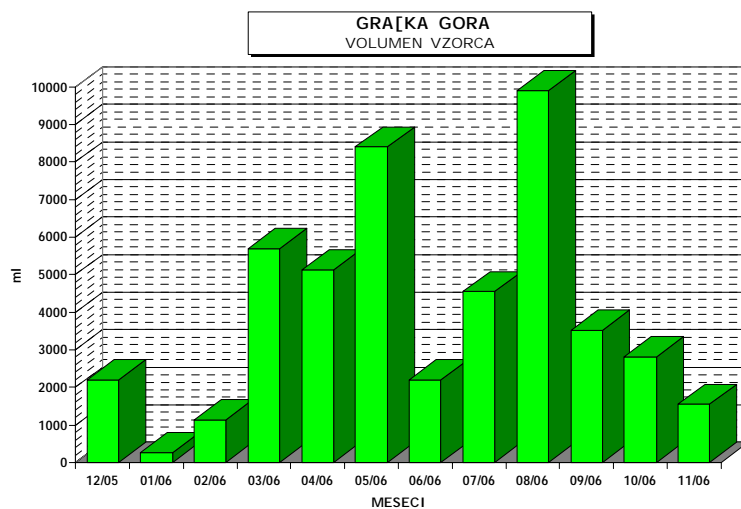

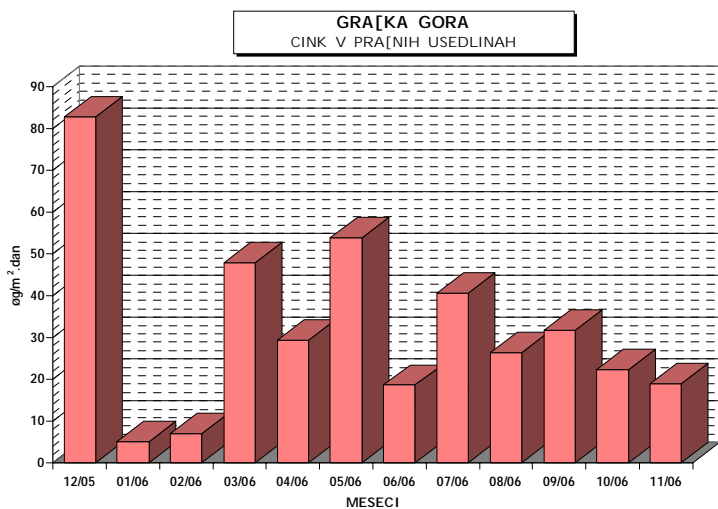
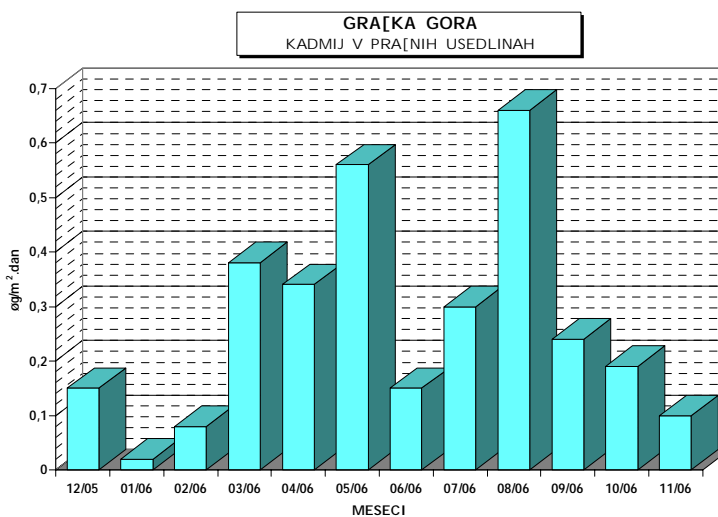
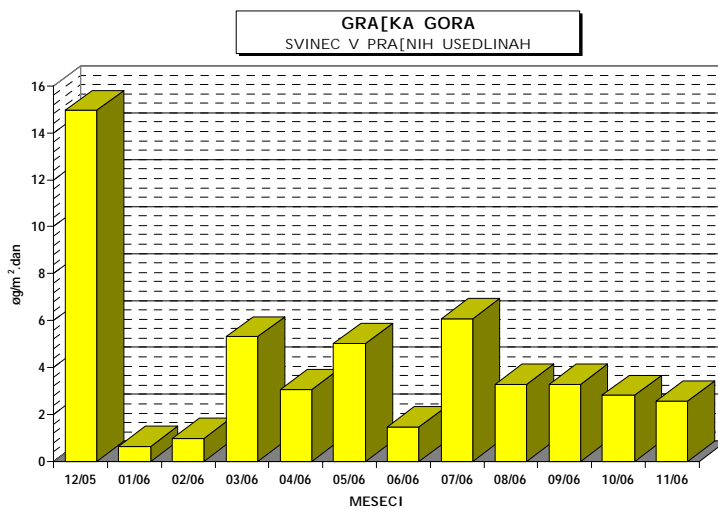

4.5 MERITVE NA LOKACIJI : VELENJE

Termoenergetski objekt : Termoelektrarna Šoštanj

Čas meritev : december 2005 - november 2006

Vrsta vzorca: Kovine v prašnih usedlinah - mesečno

Analizo opravil: Ekološki kemijski laboratorij na EIMV in ERICO, Velenje

	<i>svinec</i>	<i>kadmij</i>	<i>cink</i>	<i>volumen vzorca</i>
<i>mesec</i>	$\mu\text{g}/\text{m}^2.\text{dan}$	$\mu\text{g}/\text{m}^2.\text{dan}$	$\mu\text{g}/\text{m}^2.\text{dan}$	<i>ml</i>
12/05	4.99	< 0.36	65.27	5350
01/06	0.96	0.02	9.40	350
02/06	1.44	< 0.12	8.28	1800
03/06	2.10	< 0.35	12.62	5260
04/06	3.65	< 0.37	33.25	5480
05/06	5.23	< 0.52	64.89	7850
06/06	1.95	< 0.24	22.94	3660
07/06	3.97	< 0.26	52.01	3920
08/06	< 2.99	< 0.60	16.73	8960
09/06	2.23	< 0.22	17.42	3350
10/06	2.10	< 0.23	48.77	3500
11/06	0.78	< 0.16	14.26	2350

<...pod mejo določljivosti za dano analizno metodo: Cd 0,1 $\mu\text{g}/\text{l}$; Zn 0,5 $\mu\text{g}/\text{l}$ in Pb 0,5 $\mu\text{g}/\text{l}$

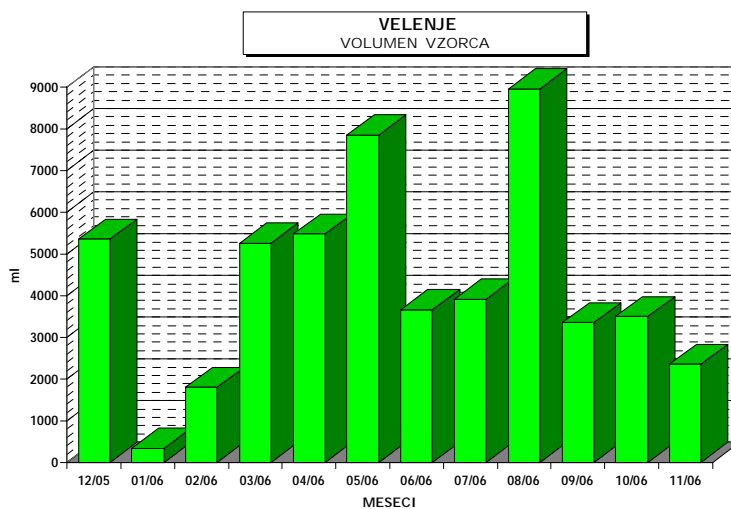

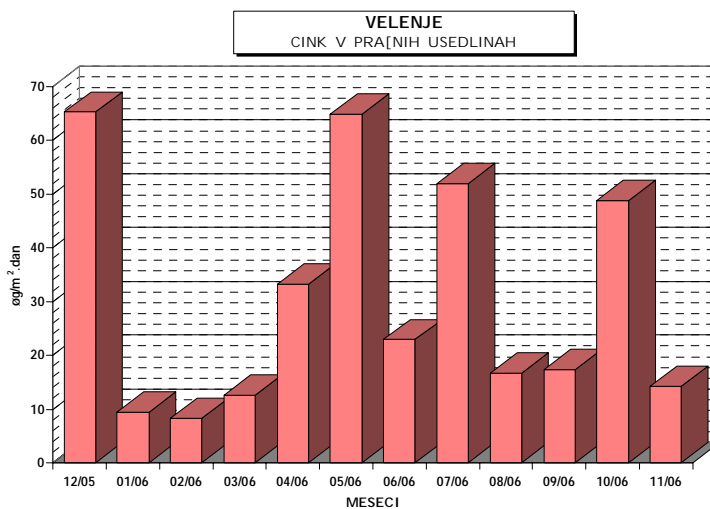
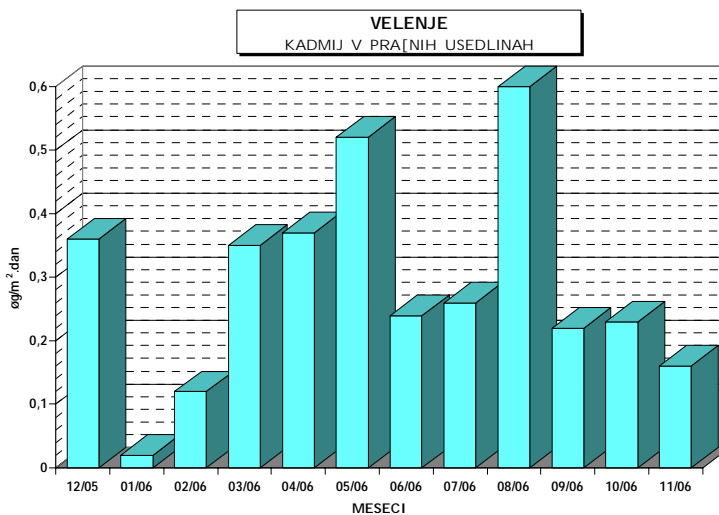
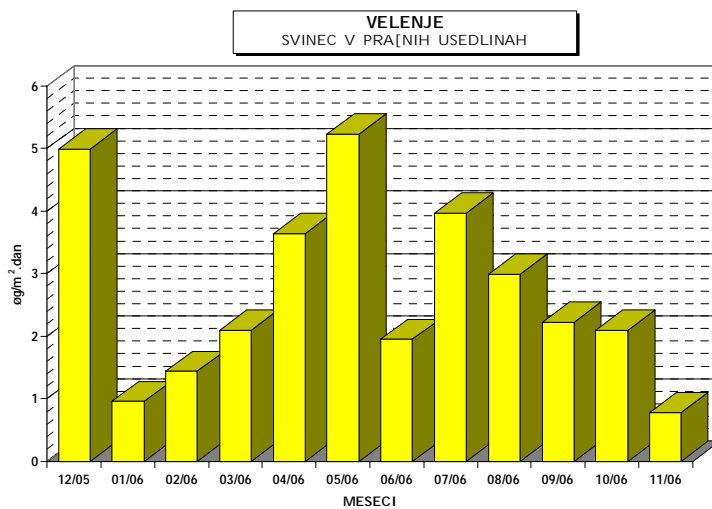

4.6 MERITVE NA LOKACIJI : LOKOVICA - VELIKI VRH

Termoenergetski objekt : Termoelektrarna Šoštanj

Čas meritev : december 2005 - november 2006

Vrsta vzorca: Kovine v prašnih usedlinah - mesečno

Analizo opravil: Ekološki kemijski laboratorij na EIMV in ERICO, Velenje

	<i>svinec</i>	<i>kadmij</i>	<i>cink</i>	<i>volumen vzorca</i>
<i>mesec</i>	$\mu\text{g}/\text{m}^2.\text{dan}$	$\mu\text{g}/\text{m}^2.\text{dan}$	$\mu\text{g}/\text{m}^2.\text{dan}$	<i>ml</i>
12/05	13.00	< 0.28	50.91	4150
01/06	4.01	< 0.09	26.32	1400
02/06	2.89	< 0.17	15.30	2550
03/06	2.79	< 0.31	41.85	4650
04/06	2.06	< 0.34	24.03	5150
05/06	4.28	< 0.61	47.12	9180
06/06	1.91	< 0.24	42.24	3580
07/06	4.59	< 0.27	60.75	4050
08/06	< 3.57	< 0.71	15.69	10700
09/06	8.62	< 0.26	40.77	3920
10/06	1.96	< 0.20	31.56	2940
11/06	1.92	< 0.15	27.82	2220

<...pod mejo določljivosti za dano analizno metodo: Cd 0,1 $\mu\text{g}/\text{l}$; Zn 0,5 $\mu\text{g}/\text{l}$ in Pb 0,5 $\mu\text{g}/\text{l}$

