



ELEKTROINŠTITUT MILAN VIDMAR

Inštitut za elektrogospodarstvo in elektroindustrijo

Ljubljana

Oddelek za okolje

Termoelektrarna Brestanica d.o.o.

**MESEČNA ANALIZA REZULTATOV OBRATOVALNEGA MONITORINGA
KAKOVOSTI ZRAKA**

januar 2020

220228-B-18-1

Ljubljana, FEBRUAR 2020



ELEKTROINŠTITUT MILAN VIDMAR

Inštitut za elektrogospodarstvo in elektroindustrijo
Ljubljana
Oddelek za okolje

Št. poročila: 220228-B-18-1

Termoelektrarna Brestanica d.o.o.

**MESEČNA ANALIZA REZULTATOV OBRATOVALNEGA MONITORINGA
KAKOVOSTI ZRAKA**

januar 2020

Ljubljana, FEBRUAR 2020

Direktor:

dr. Boris ŽITNIK, univ. dipl. inž. el.

Meritve kakovosti zunanjega zraka in meteoroloških parametrov so bile opravljene z merilnim sistemom Elektroinštituta Milan Vidmar. Obdelave podatkov, postopki zagotavljanja skladnosti in poročilo so bili izdelani na Elektroinštitutu Milan Vidmar v Ljubljani.

© Elektroinštitut Milan Vidmar 2020

Vse pravice pridržane. Nobenega dela dokumenta se brez poprejšnjega pisnega dovoljenja avtorja ne sme ponatisniti, razmnoževati, shranjevati v sistemu za shranjevanje podatkov ali prenašati v kakršnikoli obliki ali s kakršnimikoli sredstvi. Objavljanje rezultatov dovoljeno le z navedbo vira.

PODATKI O POROČILU:

| | |
|-------------------------------------|--|
| Naročnik: | Termoelektrarna Brestanica, d.o.o. Brestanica, Cesta prvih borcev 18 |
| Št. pogodbe: | TEB/SP/30/2019 |
| Odgovorna oseba naročnika: | Marjan JELENKO, univ. dipl. inž. str. |
| Št. delovnega naloga: | 220 228 |
| Št. poročila: | 220228-B-18-1 |
| Naslov poročila: | Mesečna analiza rezultatov obratovalnega monitoringa zunanjega zraka |
| Izvajalec: | Elektroinštitut Milan Vidmar Inštitut za elektrogospodarstvo in elektroindustrijo Hajdrihova 2, 1000 Ljubljana |
| Odgovorni nosilec naloge: | mag. Rudi VONČINA, univ. dipl. inž. el. |
| Poročilo izdelali: | Petra DOLŠAK, mag.ekol. Kris ALATIČ, inž. meh. |
| Datum izdelave: | FEBRUAR 2020 |
| Seznam prejemnikov poročila: | Termoelektrarna Brestanica, d.o.o. (Marjan Jelenko) 3x Elektroinštitut Milan Vidmar - arhiv 1x |

Vodja oddelka:

mag. Rudi VONČINA, univ. dipl. inž. el.



IZVLEČEK:

V poročilu so podani rezultati meritev monitoringa kakovosti zunanjšega zraka TE Brestanica. Meritve se nanašajo na januar 2020. Vključeni so rezultati meritev kakovosti zunanjšega zraka, ki jih pod nadzorom EIMV izvaja TE Brestanica: koncentracije SO₂, NO₂, NO_x, O₃ in meteorološke meritve.

V merjenem obdobju rezultati meritev SO₂ na lokaciji (Sv. Mohor 97%) sledijo cilju za letno razpoložljivost uradnih rezultatov. Zakonsko predpisana letna meja za uradne rezultate je 90%. Urna mejna vrednost v merjenem obdobju ni bila presežena. Dnevna mejna vrednost v merjenem obdobju ni bila presežena.

V merjenem obdobju rezultati meritev NO₂ na lokaciji (Sv. Mohor 97%) sledijo cilju za letno razpoložljivost uradnih rezultatov. Zakonsko predpisana letna meja za uradne rezultate je 90%. Urna mejna vrednost v merjenem obdobju ni bila presežena.

V merjenem obdobju rezultati meritev NO_x na lokaciji (Sv. Mohor 97%) sledijo cilju za letno razpoložljivost uradnih rezultatov. Zakonsko predpisana letna meja za uradne rezultate je 90%.

V merjenem obdobju rezultati meritev O₃ na lokaciji (Sv. Mohor 97%) sledijo cilju za letno razpoložljivost uradnih rezultatov. Zakonsko predpisana letna meja za uradne rezultate je 90%. Opozorilna vrednost v merjenem obdobju ni bila presežena. Alarmna vrednost v merjenem obdobju ni bila presežena. Ciljna vrednost za varovanje zdravja ljudi v merjenem obdobju ni bila presežena.



KAZALO VSEBINE

| | | |
|-----------|--|-----------|
| 1. | UVOD | 9 |
| 1.1 | KAKOVOST ZUNANJEGA ZRAKA | 9 |
| 1.1.1 | ZAKONSKE OSNOVE..... | 9 |
| 1.1.2 | MERILNA MREŽA, LOKACIJE MERILNIH MEST IN OPREMA | 9 |
| 1.1.3 | NABOR MERITEV, SKLADNOST MERILNE TEHNIKE IN KAKOVOST MERITEV | 11 |
| 1.1.4 | MEJNE VREDNOSTI MERJENIH PARAMETROV | 11 |
| 1.2 | METEOROLOGIJA..... | 13 |
| 1.2.1 | ZAKONSKE OSNOVE..... | 13 |
| 1.2.2 | MERILNA MREŽA, LOKACIJE MERILNIH MEST IN OPREMA | 13 |
| 1.2.3 | NABOR MERITEV, SKLADNOST MERILNE TEHNIKE IN KAKOVOST MERITEV | 14 |
| 2. | REZULTATI MERITEV | 15 |
| 2.1 | Meritve kakovosti zraka | 15 |
| 2.1.1 | Pregled koncentracij v zraku: SO ₂ – Sv. Mohor..... | 17 |
| 2.1.2 | Pregled koncentracij v zraku: NO ₂ – Sv. Mohor | 20 |
| 2.1.3 | Pregled koncentracij v zraku: NO _x – Sv. Mohor | 23 |
| 2.1.4 | Pregled koncentracij v zraku: O ₃ – Sv. Mohor | 26 |
| 2.2 | Meteorološke meritve..... | 29 |
| 2.2.1 | Pregled temperature in relativne vlage v zraku – Sv. Mohor..... | 29 |
| 2.2.2 | Pregled temperature in relativne vlage v zraku – TE Brestanica | 32 |
| 2.2.3 | Pregled hitrosti in smeri vetra – Sv. Mohor | 35 |
| 2.2.4 | Pregled hitrosti in smeri vetra – TE Brestanica | 37 |
| 3. | ZAKLJUČEK | 39 |



1. UVOD

S sprejetjem Zakona o varstvu okolja (ZVO-1, Ur.l. RS, št. 41/2004 s spremembami) v letu 2004 je bil vzpostavljen pravni red za spodbujanje in usmerjanje takšnega družbenega razvoja, ki omogoča dolgoročne pogoje za človekovo zdravje, počutje in kakovost njegovega življenja ter ohranjanje biotske raznovrstnosti. Med cilji tega zakona sta tudi preprečitev in zmanjšanje obremenjevanja okolja in ohranjanje ter izboljševanje kakovosti okolja. Za doseganje teh ciljev zakon predpisuje monitoring stanja okolja, kar obsega tudi monitoring kakovosti zunanje zraka.

1.1 KAKOVOST ZUNANJEGA ZRAKA

1.1.1 ZAKONSKE OSNOVE

Monitoring kakovosti zunanje zraka zagotavlja država, dolžni pa so ga izvajati tudi povzročitelji obremenitve zunanje zraka, ki morajo pri opravljanju svoje dejavnosti v sklopu obratovalnega monitoringa, zagotavljati tudi monitoring stanja okolja, oziroma monitoring kakovosti zunanje zraka. Onesnaževanje zunanje zraka je neposredno ali posredno vnašanje snovi ali energije v zrak in je posledica človekove dejavnosti, ki lahko škoduje okolju, človekovemu zdravju ali pa na kakšen način posega v lastninsko pravico. Monitoring kakovosti zunanje zraka zaradi tovrstnega vnašanja obsega spremljanje in nadzorovanje stanja onesnaženosti zraka s sistematičnimi meritvami ali drugimi metodami in z njimi povezanimi postopki. Način spremljanja in nadzorovanja je predpisan v podzakonskih aktih – uredbah in pravilniku: Uredbi o kakovosti zunanje zraka (Ur.l. RS 9/11 s spremembami), Uredbi o arzeniu, kadmiju, živem srebru, niklju in policikličnih aromatskih ogljikovodikih v zunanjem zraku (Ur.l. RS 56/06) in Pravilniku o ocenjevanju kakovosti zunanje zraka (Ur. l. RS, št. 55/11 s spremembami). Ti predpisi so bili sprejeti na podlagi Zakona o varstvu okolja (ZVO, Ur. l. RS, št. 32/93; ZVO-1, Ur. l. RS, št. 41/2004 s spremembami). V letu 2007 je bila sprejeta tudi Uredba o emisiji snovi v zrak iz nepremičnih virov onesnaževanja (Ur. l. RS 31/07 s spremembami), ki povzročiteljem obremenitve zunanje zraka med drugim predpisuje zahteve v zvezi z ocenjevanjem kakovosti zraka na območju vrednotenja obremenitve zunanje zraka.

Z vstopom Slovenije v Evropsko unijo pa so postale obvezujoče tudi Direktive Evropske unije s področja kakovosti zunanje zraka, ki jih Slovenija privzema v svojo zakonodajo: Direktiva Sveta 1996/62/ES o presoji in upravljanju kakovosti zunanje zraka, Direktiva Sveta 2002/3/ES o ozonu v zunanjem zraku, Direktiva Sveta 1999/30/ES o mejnih vrednostih žveplovega dioksida, dušikovega dioksida in dušikovih oksidov, trdnih delcev in svinca v zunanjem zraku in Direktiva Sveta 2000/69/ES o mejnih vrednostih benzena in ogljikovega monoksida v zunanjem zraku in Direktiva 2004/107/ES o arzeniu, kadmiju, živem srebru, niklju in policikličnih aromatskih ogljikovodikih v zunanjem zraku ter najnovejša Direktiva 2008/50/ES Evropskega parlamenta in sveta o kakovosti zunanje zraka in čistejšem zraku za Evropo (Ur. l. EU, L1/52/11, 2008), ki je 11. junija 2010 razveljavila predhodno navedene direktive. Direktiva 2004/107/ES o arzeniu, kadmiju, živem srebru, niklju in policikličnih aromatskih ogljikovodikih v zunanjem zraku ostaja po tem datumu še v veljavi.

1.1.2 MERILNA MREŽA, LOKACIJE MERILNIH MEST IN OPREMA

Monitoring kakovosti zunanje zraka se v okolici TE Brestanica izvaja od konca devetdesetih let prejšnjega stoletja. Sedanji monitoring poteka na stalnem merilnem mestu Sveti Mohor. Na merilnem mestu Brestanica potekajo le meritve meteoroloških parametrov. Meritve kakovosti zraka se izvajajo z merilnim sistemom monitoringa kakovosti zunanje zraka TE Brestanica (ekološki informacijski sistem TEB). Z njim upravlja osebje Cesta prvih borcev 18, Brestanica. Postopke za izvajanje meritev in QA/QC postopke pa predpisuje Elektroinštitut Milan Vidmar Ljubljana, Hajdrihova ulica 2, ki izdeluje tudi končno obdelavo rezultatov meritev in potrdi njihovo veljavnost.

Koordinate merilne postaje v monitoringu kakovosti zunanjega zraka:

| Merilna postaja | Nadmorska višina | GKKY | GKKX |
|-----------------|------------------|--------|-------|
| AMP Sveti Mohor | 394 | 537286 | 93958 |

Klasifikacija merilnega mesta v monitoringu kakovosti zunanjega zraka:

| Merilna postaja | Tip merilnega mesta | Geografski opis | Tip območja | Značilnosti območja |
|-----------------|---------------------|-----------------|----------------|---------------------------------|
| AMP Sveti Mohor | I - industrijsko | 32 – razgibano | R - podeželsko | R – stanovanjsko, A - kmetijsko |



Slika: Lokacija merilnega mesta v okolici TE Brestanica. Vir: Google Earth (2018)

V monitoringu kakovosti zunanjega zraka je uporabljena merilna oprema, ki je skladna z referenčnimi merilnimi metodami. Meritve kakovosti zraka se opravljajo po naslednjih standardnih preskusnih metodah:

SIST EN 14212:2012; SIST
EN 14212:2012/AC:2014:

Standardna metoda za določanje koncentracije žveplovega dioksida z ultravijolično fluorescenco,

SIST EN 14211:2012:

Standardna metoda za določevanje koncentracije dušikovega dioksida in dušikovega monoksida s kemiluminiscenco,

SIST EN 14625:2012:

Standardna metoda za določanje koncentracije ozona z ultravijolično fotometrijo,

SIST EN 12341:2014:

Standardna gravimetrijska metoda za določevanje masne koncentracije frakcije lebdečih delcev PM₁₀ ali PM_{2,5}

1.1.3 NABOR MERITEV, SKLADNOST MERILNE TEHNIKE IN KAKOVOST MERITEV

Nabor merjenih parametrov kakovosti zunanjskega zraka v avtomatski merilni postaji:

| Naziv postaje | SO ₂ | NO ₂ | NO _x | O ₃ |
|-----------------|-----------------|-----------------|-----------------|----------------|
| AMP Sveti Mohor | ✓ | ✓ | ✓ | ✓ |

Rezultati meritev so obdelani po kriterijih dokumenta: Mesečna analiza skladnosti obratovalnega monitoringa kakovosti zunanjskega zraka TE Brestanica, januar 2020. Ustreznost meritev kakovosti zunanjskega zraka se potrjuje s sprotnim nadzorom stanja merilne opreme in uporabnostjo merilnih rezultatov. Zagotavljanje kakovosti rezultatov je skladno s priloženo 1 Pravilnika o ocenjevanju kakovosti zunanjskega zraka (Ur.l. RS, št. 55/2011 s spremembami) in Programom monitoringa kakovosti zunanjskega zraka TEB za leto 2020.

1.1.4 MEJNE VREDNOSTI MERJENIH PARAMETROV

V skladu z **Zakonom o varstvu okolja** (Ur. l. RS, št. 41/04 s spremembami) je na območju Republike Slovenije v veljavi **Uredba o kakovosti zunanjskega zraka** (Ur. l. RS, št. 9/11 s spremembami), ki določa normative za vrednotenje kakovosti zraka spodnjih plasti atmosfere.

Legenda uporabljenih kratic zakonsko predpisanih koncentracij v poročilu:

| kratica | pomen |
|---------|---|
| MVU | urna mejna vrednost |
| MVD | dnevna mejna vrednost |
| AV | alarmna vrednost |
| OV | opozorilna vrednost |
| VZL | ciljna vrednost za varovanje zdravja ljudi |
| AOT40 | parameter izražen v (µg/m ³).h, izračunan za določeno obdobje kot vsota razlik med urnimi koncentracijami, ki presegajo 80 µg/m ³ in so izmerjene med 8. in 20. uro ter vrednostjo 80 µg/m ³ urnih koncentracij |

Mejne in alarmne vrednosti ter kritične vrednosti za varstvo rastlin za žveplov dioksid:

| časovni interval povprečenja | mejna vrednost (µg/m ³) | alarmna vrednost (µg/m ³) |
|---------------------------------------|--|--|
| 1 ura | 350 (ne sme biti presežena več kot 24-krat v koledarskem letu) | - |
| 3-urni interval | - | 500 |
| 1 dan | 125 (ne sme biti presežena več kot 3-krat v koledarskem letu) | - |
| časovni interval povprečenja | kritična vrednost (µg/m ³) | sprejemljivo preseganje (µg/m ³) |
| zimski čas od 1. oktobra do 31. marca | 20 | - |
| koledarsko leto | 20 | - |

Mejne in alarmne vrednosti za dušikov dioksid ter kritična vrednost za varstvo rastlin za dušikove okside:

| časovni interval povprečenja | mejna vrednost (µg/m ³) | alarmna vrednost (µg/m ³) |
|------------------------------|---|---------------------------------------|
| 1 ura | 200 (velja za NO ₂) (ne sme biti presežena več kot 18-krat v koledarskem letu) | - |
| 3-urni interval | - | 400 (velja za NO ₂) |

| | | |
|-------------------------------------|---|---|
| koledarsko leto | 40 (velja za NO ₂) | - |
| časovni interval povprečenja | kritična vrednost (µg/m³) | sprejemljivo preseganje (µg/m³) |
| koledarsko leto | 30 (velja za NO _x) | - |

Opomba: Od leta 2010, vključno z njim, za dušikov dioksid ni sprejemljivega preseganja

Opozorilna in alarmna vrednost za ozon:

| časovni interval povprečenja | opozorilna vrednost (µg/m ³) | alarmna vrednost* (µg/m ³) |
|------------------------------|--|--|
| 1 ura | 180 | 240 |

* - za izvajanje 16. člena Uredbe o kakovosti zunanje zraka je treba preseganje vrednosti meriti v treh zaporednih urah ali jih za to obdobje predvideti

Ciljne vrednosti za varovanje zdravja ljudi in varstvo rastlin za ozon:

| cilj | časovni interval povprečenja | ciljna vrednost za varovanje zdravja ljudi (µg/m ³) |
|-------------------------|--|---|
| varovanje zdravja ljudi | največja dnevna 8-urna drseča srednja vrednost | vrednost 120 µg/m ³ ne sme biti presežena več kot 25 dni v koledarskem letu triletnega povprečja |
| cilj | časovni interval povprečenja | ciljna vrednost za varstvo rastlin (µg/m ³) |
| varstvo rastlin | od maja do julija | vrednost AOT40 (izračunana iz urnih vrednosti) 18.000 (µg/m ³)-h v povprečju petih let |

Opomba: Skladnost s ciljnim vrednostmi se ocenjuje od leta 2010. To leto je prvo iz katerega se podatki uporabljajo pri izračunu skladnosti za obdobje naslednjih treh oziroma petih let.

Dolgoročni cilji za ozon:

| cilj | časovni interval povprečenja | dolgoročni cilj (µg/m ³) |
|-------------------------|---|---|
| varovanje zdravja ljudi | največja dnevna 8-urna drseča srednja vrednost v koledarskem letu | 120 µg/m ³ |
| cilj | časovni interval povprečenja | dolgoročni cilj (µg/m ³) |
| varstvo rastlin | od maja do julija | vrednost AOT40 (izračunana iz urnih vrednosti) 6.000 (µg/m ³)-h |

Opomba: Doseganje dolgoročnih ciljev še ni datumsko opredeljeno.

1.2 METEOROLOGIJA

1.2.1 ZAKONSKE OSNOVE

Zakon o državni meteorološki, hidrološki, oceanografski in seizmološki službi (ZDMHS) (Ur.l. RS, št. 60/17) ureja opravljanje meteorološke dejavnosti, državno mrežo meteoroloških postaj, pogoje za registracijo meteorološke postaje, uporabo meteoroloških podatkov in druge, z meteorološko dejavnostjo povezane zadeve. Zakon obravnava tudi opravljanje meteorološke dejavnosti na avtomatskih meteoroloških postajah, na katerih elektronske naprave samodejno merijo, shranjujejo in pošiljajo podatke meteorološkega opazovanja v zbirke podatkov, kakršne so tudi v sistemu EIS TEB (ekološki informacijski sistem TEB).

1.2.2 MERILNA MREŽA, LOKACIJE MERILNIH MEST IN OPREMA

Meteorološke meritve se v okolici TE Brestanica izvajajo skupaj z meritvami kakovosti zraka od konca devetdesetih let prejšnjega stoletja. Sedanje meritve potekajo na lokacijah: Sveti Mohor in Brestanica. Meritve se izvajajo z merilnim sistemom TE Brestanica (ekološki informacijski sistem TEB). Z njim upravlja osebje TE Brestanica, Cesta prvih borcev 18, Brestanica. Postopke za izvajanje meritev in QA/QC postopke pa predpisuje Elektroinštitut Milan Vidmar, Hajdrihova ulica 2, Ljubljana, ki izdeluje tudi končno obdelavo rezultatov meritev in potrdi njihovo veljavnost.

Koordinate meteorološke merilne postaje:

| Merilna postaja | Nadmorska višina | GKKY | GKKX |
|-----------------|------------------|--------|-------|
| AMP Sveti Mohor | 394 | 537286 | 93958 |
| AMP Brestanica | 197 | 537616 | 94845 |



Slika: Lokacije merilnih mest v okolici TE Brestanica. Vir: Google Earth (2018)

Meritve meteoroloških parametrov se izvajajo po naslednjih merilnih principih:

- Merjenje smeri in hitrosti vetra je izvedeno z ultrazvočnim anemometrom na višini 10 m. Merilnik meri vrednosti trodimenzionalnega vektorja hitrosti vetra. Vektor se določa na podlagi meritve časa preleta zvoka na treh ustrezno postavljenih poteh. Sistem na ta način združuje meritev hitrosti in smeri vetra brez mehansko vrtljivih senzorjev.
- Merjenje temperature zraka je izvedeno z aspiriranim dajalnikom temperature s termolinearnim termistorskim vezjem.
- Merjenje relativne vlažnosti zraka je izvedeno s kapacitivnim dajalnikom, ki s pomočjo elektronskega vezja linearizira in ojača spremembe vlage v zraku ter jih pretvori v ustrezen analogen električni izhodni signal.

1.2.3 NABOR MERITEV, SKLADNOST MERILNE TEHNIKE IN KAKOVOST MERITEV

Nabor merjenih parametrov meteoroloških meritev v avtomatskih merilnih postajah:

| Merilna postaja | Temperatura zraka | Smer in hitrost vetra | Relativna vlaga | Količina padavin | Sončno sevanje |
|-----------------|-------------------|-----------------------|-----------------|------------------|----------------|
| AMP Sveti Mohor | ✓ | ✓ | ✓ | | |
| AMP Brestanica | ✓ | ✓ | ✓ | | |

Rezultati meritev so obdelani po kriterijih dokumenta: Mesečna analiza skladnosti obratovalnega monitoringa kakovosti zunanjšega zraka TE Brestanica, januar 2020. Ustreznost meritev kakovosti zunanjšega zraka se potrjuje s sprotnim nadzorom stanja merilne opreme in uporabnostjo merilnih rezultatov. Zagotavljanje kakovosti rezultatov je skladno s priložo 4 Pravilnika o ocenjevanju kakovosti zunanjšega zraka (Ur.l. RS, št. 55/2011 s spremembami) in Programom monitoringa kakovosti zunanjšega zraka TEB za leto 2020.

2. REZULTATI MERITEV

2.1 MERITVE KAKOVOSTI ZRAKA

Pregled preseženih vrednosti: SO₂ januar 2020

| | nad MVU | AV | nad MVD | podatkov |
|-----------|---------|-----------|-----------|----------|
| postaja | urne v. | 3 urne v. | dnevne v. | % |
| Sv. Mohor | 0 | 0 | 0 | 97 |

Pregled preseženih vrednosti: NO₂ januar 2020

| | nad MVU | AV | nad MVD | podatkov |
|-----------|---------|-----------|-----------|----------|
| postaja | urne v. | 3 urne v. | dnevne v. | % |
| Sv. Mohor | 0 | 0 | - | 97 |

Pregled preseženih vrednosti: O₃ januar 2020

| | nad OV | AV | nad VZL | podatkov |
|-----------|---------|---------|-----------|----------|
| postaja | urne v. | urne v. | 8 urne v. | % |
| Sv. Mohor | 0 | 0 | 0 | 97 |

Pregled preseženih vrednosti: SO₂ do januar 2020

| | | nad MVU | AV | nad MVD | podatkov |
|-----------|------------|---------|-----------|-----------|----------|
| postaja | meritve od | urne v. | 3 urne v. | dnevne v. | % |
| Sv. Mohor | 01.01.2020 | 0 | 0 | 0 | 98 |

Pregled preseženih vrednosti: NO₂ do januar 2020

| | | nad MVU | AV | nad MVD | podatkov |
|-----------|------------|---------|-----------|-----------|----------|
| postaja | meritve od | urne v. | 3 urne v. | dnevne v. | % |
| Sv. Mohor | 01.01.2020 | 0 | 0 | - | 98 |

Pregled preseženih vrednosti: O₃ do januar 2020

| | | nad OV | AV | nad VZL | podatkov |
|-----------|------------|---------|---------|-----------|----------|
| postaja | meritve od | urne v. | urne v. | 8 urne v. | % |
| Sv. Mohor | 01.01.2020 | 0 | 0 | 0 | 98 |

Pregled srednjih koncentracij: SO₂ (µg/m³) za januar 2020 in pretekla leta

| postaja | 2016 | 2017 | 2018 | 2019 | 2020 |
|-----------|------|------|------|------|------|
| Sv. Mohor | 4 | 6 | 3 | 5 | 5 |

Pregled srednjih koncentracij: NO₂ (µg/m³) za januar 2020 in pretekla leta

| postaja | 2016 | 2017 | 2018 | 2019 | 2020 |
|-----------|------|------|------|------|------|
| Sv. Mohor | 15 | 14 | 9 | 9 | 12 |

Pregled srednjih koncentracij: NO_x (µg/m³) za januar 2020 in pretekla leta

| postaja | 2016 | 2017 | 2018 | 2019 | 2020 |
|-----------|------|------|------|------|------|
| Sv. Mohor | 16 | 15 | 10 | 10 | 15 |

Pregled srednjih koncentracij: O₃ (µg/m³) za januar 2020 in pretekla leta

| postaja | 2016 | 2017 | 2018 | 2019 | 2020 |
|-----------|------|------|------|------|------|
| Sv. Mohor | 41 | 52 | 45 | 53 | 43 |

Pregled srednjih koncentracij SO₂ (µg/m³) za 01.10.2018 - 01.04.2019

| postaja | * |
|-----------|---|
| Sv. Mohor | 6 |

Pregled srednjih koncentracij NO_x (µg/m³) za 01.01.2018 - 31.12.2018

| postaja | ** |
|-----------|----|
| Sv. Mohor | 8 |

2.1.1 Pregled koncentracij v zraku: SO₂ – Sv. Mohor

Lokacija: TE Brestanica
 Postaja: Sv. Mohor
 Obdobje meritev: 01.01.2020 do 01.02.2020

| | | |
|---|----------------------|---------------------|
| Razpoložljivih urnih podatkov: | 724 | 97% |
| Maksimalna urna koncentracija: | 12 µg/m ³ | 07.01.2020 12:00:00 |
| Maksimalna dnevna koncentracija: | 7 µg/m ³ | 08.01.2020 |
| Minimalna dnevna koncentracija: | 3 µg/m ³ | 17.01.2020 |
| Srednja koncentracija v obdobju: | 5 µg/m ³ | |
| Število primerov urne koncentracije | | |
| - nad MVU 350 µg/m ³ : | 0 | |
| Število primerov dnevne koncentracije | | |
| - nad MVD 125 µg/m ³ : | 0 | |
| Št. intervalov 3 zaporednih ur nad AV 500 µg/m ³ : | 0 | |
| Percentilna vrednost | | |
| - 98 p.v. - urnih koncentracij: | 8 µg/m ³ | |
| - 50 p.v. - dnevni koncentracij: | 4 µg/m ³ | |

| Razredi porazdelitve | Čas. interval - URA | | Čas. interval - DAN | |
|-----------------------------------|---------------------|-----------|---------------------|-----------|
| | št. primerov | delež - % | št. primerov | delež - % |
| 0.0 do 1.0 µg/m ³ | 0 | 0 | 0 | 0 |
| 1.0 do 2.0 µg/m ³ | 0 | 0 | 0 | 0 |
| 2.0 do 3.0 µg/m ³ | 13 | 2 | 0 | 0 |
| 3.0 do 4.0 µg/m ³ | 316 | 44 | 10 | 33 |
| 4.0 do 5.0 µg/m ³ | 174 | 24 | 13 | 43 |
| 5.0 do 7.5 µg/m ³ | 205 | 28 | 7 | 23 |
| 7.5 do 10.0 µg/m ³ | 13 | 2 | 0 | 0 |
| 10.0 do 15.0 µg/m ³ | 3 | 0 | 0 | 0 |
| 15.0 do 20.0 µg/m ³ | 0 | 0 | 0 | 0 |
| 20.0 do 25.0 µg/m ³ | 0 | 0 | 0 | 0 |
| 25.0 do 30.0 µg/m ³ | 0 | 0 | 0 | 0 |
| 30.0 do 35.0 µg/m ³ | 0 | 0 | 0 | 0 |
| 35.0 do 40.0 µg/m ³ | 0 | 0 | 0 | 0 |
| 40.0 do 45.0 µg/m ³ | 0 | 0 | 0 | 0 |
| 45.0 do 50.0 µg/m ³ | 0 | 0 | 0 | 0 |
| 50.0 do 60.0 µg/m ³ | 0 | 0 | 0 | 0 |
| 60.0 do 70.0 µg/m ³ | 0 | 0 | 0 | 0 |
| 70.0 do 80.0 µg/m ³ | 0 | 0 | 0 | 0 |
| 80.0 do 90.0 µg/m ³ | 0 | 0 | 0 | 0 |
| 90.0 do 100.0 µg/m ³ | 0 | 0 | 0 | 0 |
| 100.0 do 9999.0 µg/m ³ | 0 | 0 | 0 | 0 |
| Skupaj | 724 | 100 | 30 | 100 |

URNE KONCENTRACIJE - SO₂

TE Breštanica (Sv. Mohor)
01.01.2020 do 01.02.2020

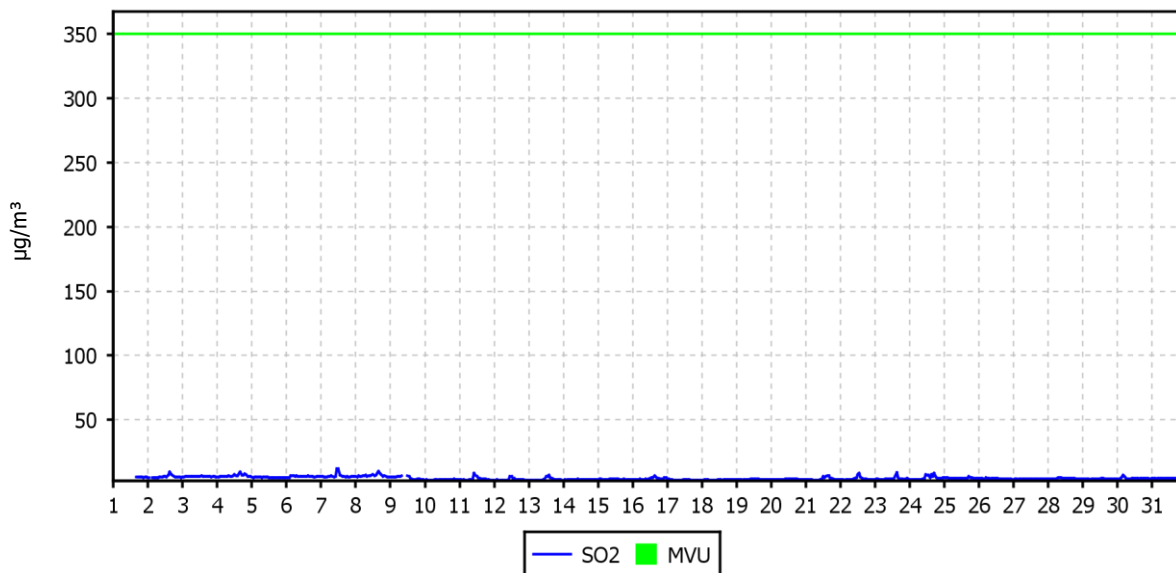

DNEVNE KONCENTRACIJE - SO₂

TE Breštanica (Sv. Mohor)
01.01.2020 do 01.02.2020

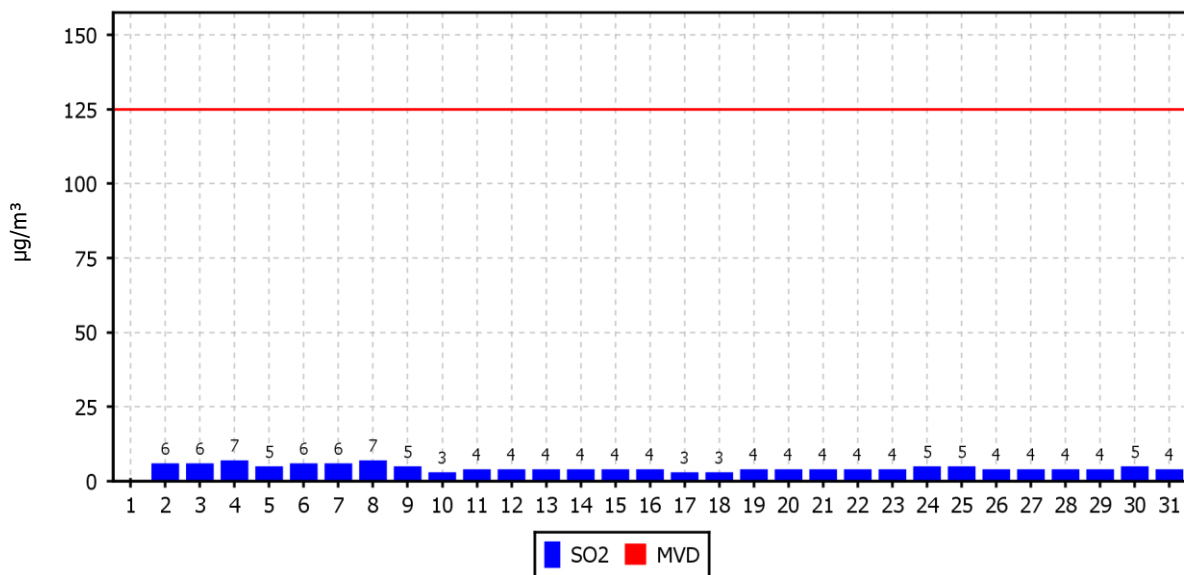

KONCENTRACIJE - SO₂

TE Brestanica (Sv. Mohor)
01.01.2020 do 01.01.2021

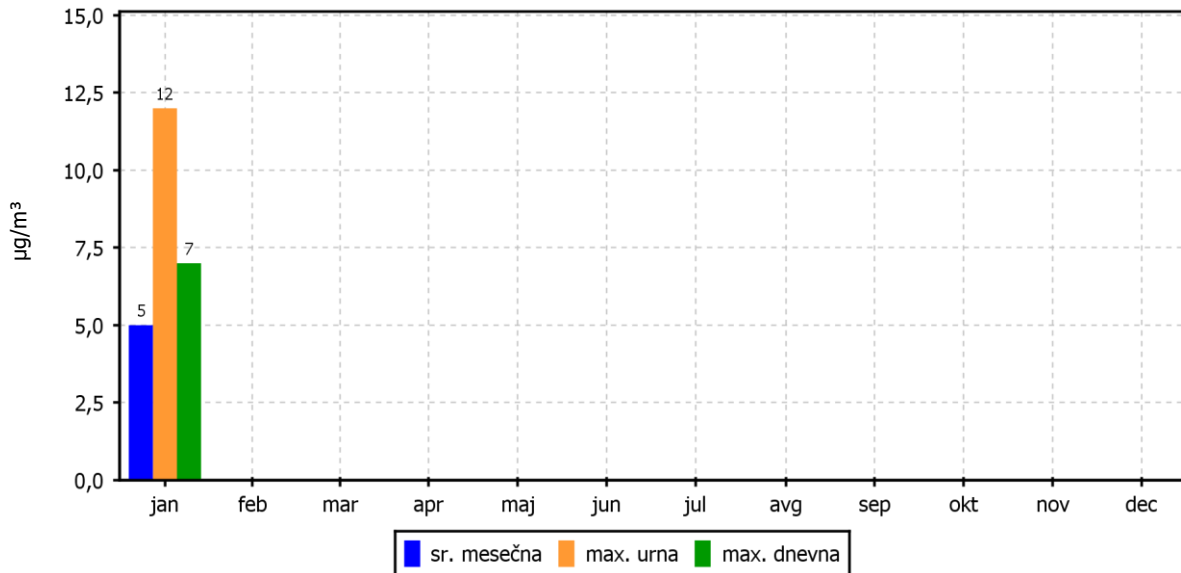

ROŽI VETROV IN ONESNAŽENJA

TE Brestanica (Sv. Mohor)
01.01.2020 do 01.02.2020

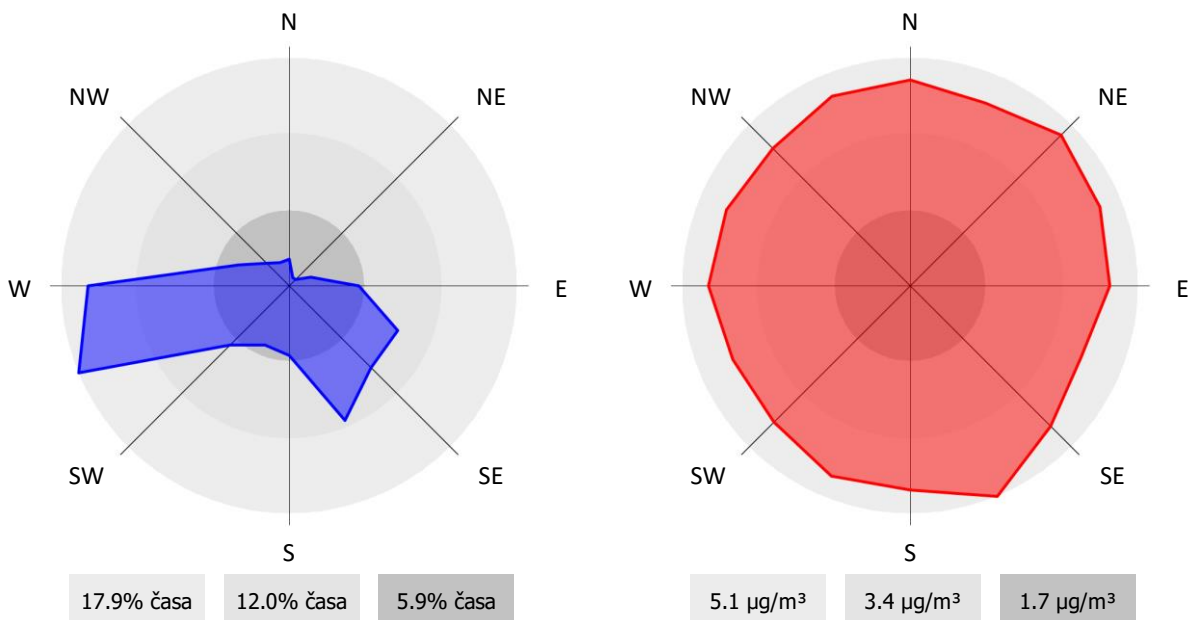

2.1.2 Pregled koncentracij v zraku: NO₂ – Sv. Mohor

Lokacija: TE Brestanica
Postaja: Sv. Mohor
Obdobje meritev: 01.01.2020 do 01.02.2020

| | | |
|---|----------------------|---------------------|
| Razpoložljivih urnih podatkov: | 724 | 97% |
| Maksimalna urna koncentracija: | 41 µg/m ³ | 13.01.2020 15:00:00 |
| Maksimalna dnevna koncentracija: | 22 µg/m ³ | 04.01.2020 |
| Minimalna dnevna koncentracija: | 3 µg/m ³ | 05.01.2020 |
| Srednja koncentracija v obdobju: | 12 µg/m ³ | |
| Število primerov urne koncentracije | | |
| - nad MVU 200 µg/m ³ : | 0 | |
| Št. intervalov 3 zaporednih ur nad AV 400 µg/m ³ : | 0 | |
| Percentilna vrednost | | |
| - 98 p.v. - urnih koncentracij: | 32 µg/m ³ | |
| - 50 p.v. - dnevnih koncentracij: | 12 µg/m ³ | |

| Razredi porazdelitve | Čas. interval - URA | | Čas. interval - DAN | |
|-----------------------------------|---------------------|-----------|---------------------|-----------|
| | št. primerov | delež - % | št. primerov | delež - % |
| 0.0 do 5.0 µg/m ³ | 118 | 16 | 2 | 7 |
| 5.0 do 10.0 µg/m ³ | 207 | 29 | 9 | 30 |
| 10.0 do 15.0 µg/m ³ | 193 | 27 | 10 | 33 |
| 15.0 do 20.0 µg/m ³ | 109 | 15 | 6 | 20 |
| 20.0 do 25.0 µg/m ³ | 45 | 6 | 3 | 10 |
| 25.0 do 30.0 µg/m ³ | 27 | 4 | 0 | 0 |
| 30.0 do 35.0 µg/m ³ | 17 | 2 | 0 | 0 |
| 35.0 do 40.0 µg/m ³ | 7 | 1 | 0 | 0 |
| 40.0 do 45.0 µg/m ³ | 1 | 0 | 0 | 0 |
| 45.0 do 50.0 µg/m ³ | 0 | 0 | 0 | 0 |
| 50.0 do 60.0 µg/m ³ | 0 | 0 | 0 | 0 |
| 60.0 do 80.0 µg/m ³ | 0 | 0 | 0 | 0 |
| 80.0 do 100.0 µg/m ³ | 0 | 0 | 0 | 0 |
| 100.0 do 120.0 µg/m ³ | 0 | 0 | 0 | 0 |
| 120.0 do 140.0 µg/m ³ | 0 | 0 | 0 | 0 |
| 140.0 do 160.0 µg/m ³ | 0 | 0 | 0 | 0 |
| 160.0 do 180.0 µg/m ³ | 0 | 0 | 0 | 0 |
| 180.0 do 200.0 µg/m ³ | 0 | 0 | 0 | 0 |
| 200.0 do 250.0 µg/m ³ | 0 | 0 | 0 | 0 |
| 250.0 do 300.0 µg/m ³ | 0 | 0 | 0 | 0 |
| 300.0 do 400.0 µg/m ³ | 0 | 0 | 0 | 0 |
| 400.0 do 9999.0 µg/m ³ | 0 | 0 | 0 | 0 |
| Skupaj | 724 | 100 | 30 | 100 |

URNE KONCENTRACIJE - NO₂

TE Brestanica (Sv. Mohor)
01.01.2020 do 01.02.2020

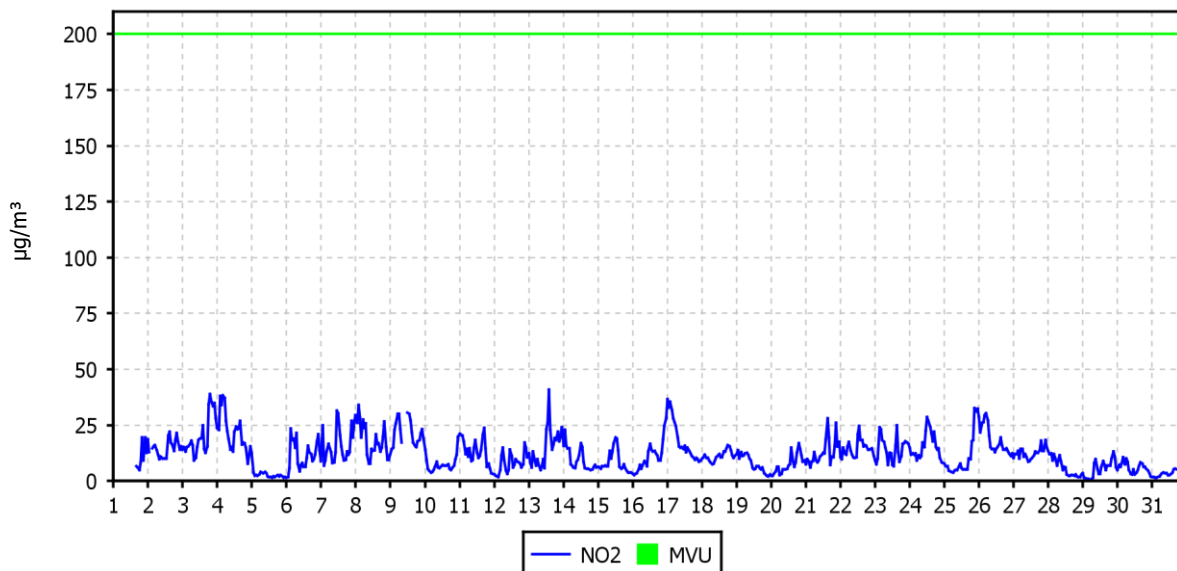

DNEVNE KONCENTRACIJE - NO₂

TE Brestanica (Sv. Mohor)
01.01.2020 do 01.02.2020

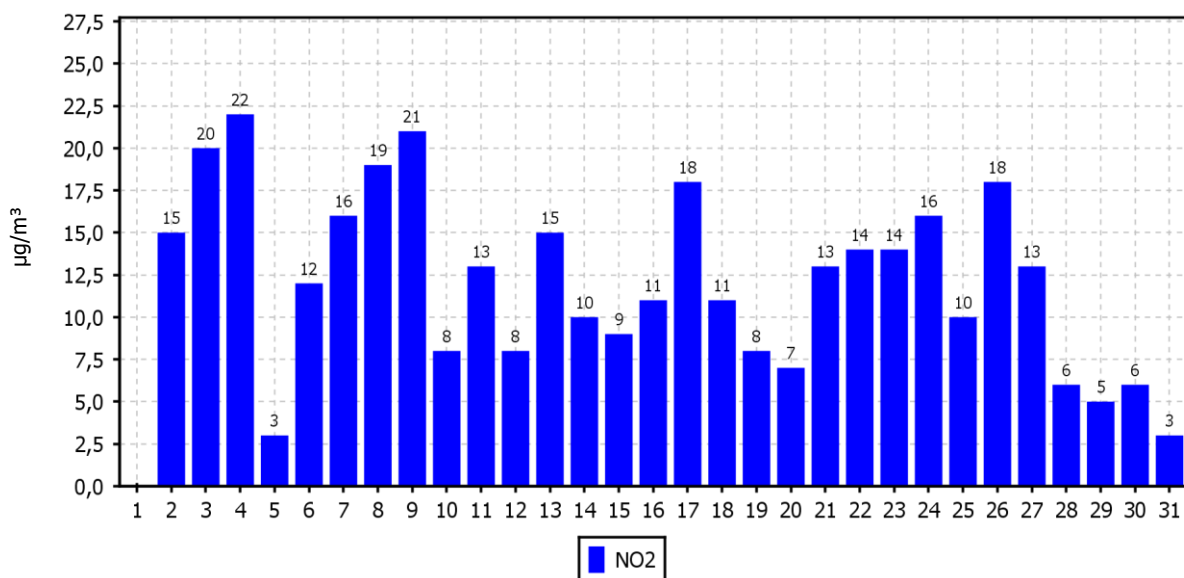

KONCENTRACIJE - NO₂

TE Brestanica (Sv. Mohor)
01.01.2020 do 01.01.2021

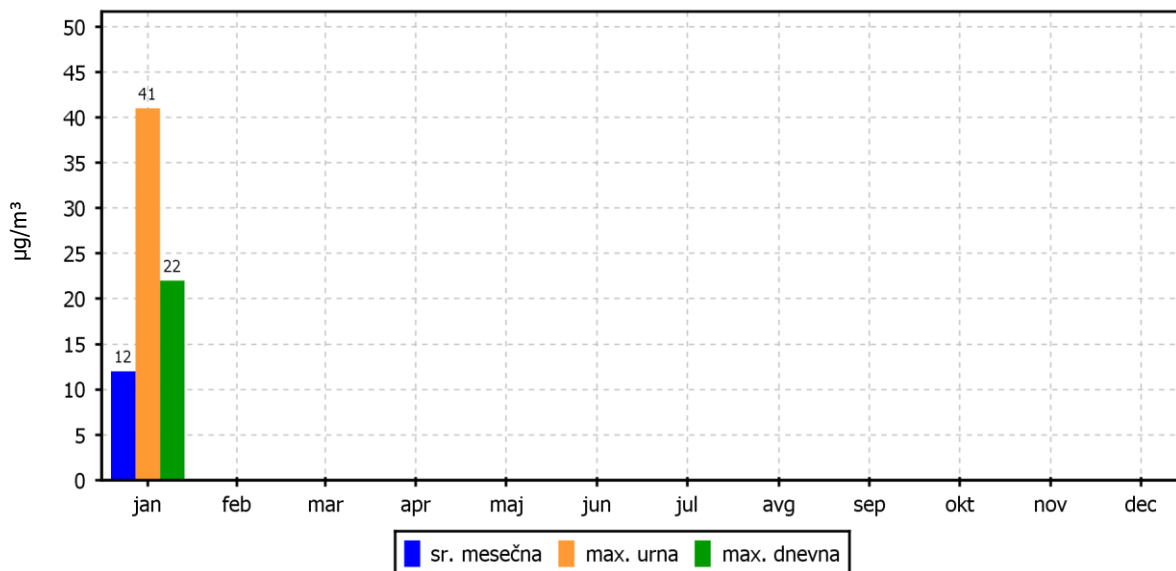

ROŽI VETROV IN ONESNAŽENJA

TE Brestanica (Sv. Mohor)
01.01.2020 do 01.02.2020

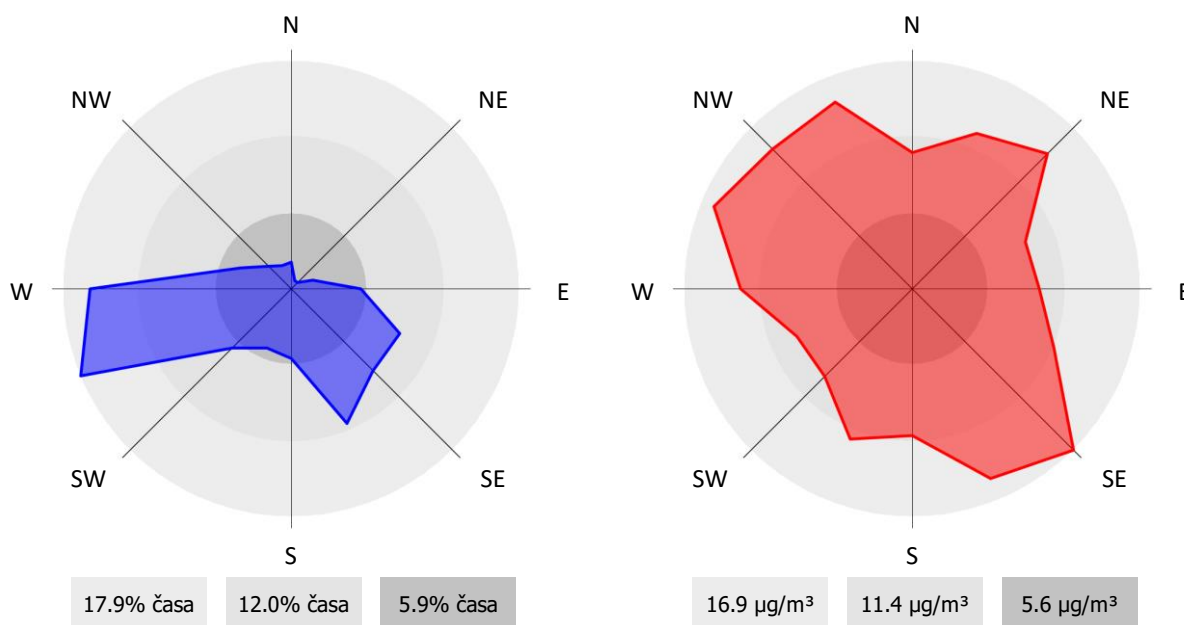

2.1.3 Pregled koncentracij v zraku: NO_x – Sv. Mohor

Lokacija: TE Brestanica
 Postaja: Sv. Mohor
 Obdobje meritev: 01.01.2020 do 01.02.2020

| | | |
|-----------------------------------|----------------------|---------------------|
| Razpoložljivih urnih podatkov: | 724 | 97% |
| Maksimalna urna koncentracija: | 64 µg/m ³ | 17.01.2020 03:00:00 |
| Maksimalna dnevna koncentracija: | 26 µg/m ³ | 04.01.2020 |
| Minimalna dnevna koncentracija: | 4 µg/m ³ | 05.01.2020 |
| Srednja koncentracija v obdobju: | 15 µg/m ³ | |
| Percentilna vrednost | | |
| - 98 p.v. - urnih koncentracij: | 40 µg/m ³ | |
| - 50 p.v. - dnevnih koncentracij: | 13 µg/m ³ | |

| Razredi porazdelitve | Čas. interval - URA | | Čas. interval - DAN | |
|-----------------------------------|---------------------|-----------|---------------------|-----------|
| | št. primerov | delež - % | št. primerov | delež - % |
| 0.0 do 5.0 µg/m ³ | 78 | 11 | 2 | 7 |
| 5.0 do 10.0 µg/m ³ | 170 | 23 | 5 | 17 |
| 10.0 do 15.0 µg/m ³ | 164 | 23 | 8 | 27 |
| 15.0 do 20.0 µg/m ³ | 150 | 21 | 8 | 27 |
| 20.0 do 25.0 µg/m ³ | 76 | 10 | 6 | 20 |
| 25.0 do 30.0 µg/m ³ | 32 | 4 | 1 | 3 |
| 30.0 do 35.0 µg/m ³ | 28 | 4 | 0 | 0 |
| 35.0 do 40.0 µg/m ³ | 12 | 2 | 0 | 0 |
| 40.0 do 45.0 µg/m ³ | 7 | 1 | 0 | 0 |
| 45.0 do 50.0 µg/m ³ | 3 | 0 | 0 | 0 |
| 50.0 do 60.0 µg/m ³ | 3 | 0 | 0 | 0 |
| 60.0 do 80.0 µg/m ³ | 1 | 0 | 0 | 0 |
| 80.0 do 100.0 µg/m ³ | 0 | 0 | 0 | 0 |
| 100.0 do 120.0 µg/m ³ | 0 | 0 | 0 | 0 |
| 120.0 do 140.0 µg/m ³ | 0 | 0 | 0 | 0 |
| 140.0 do 160.0 µg/m ³ | 0 | 0 | 0 | 0 |
| 160.0 do 180.0 µg/m ³ | 0 | 0 | 0 | 0 |
| 180.0 do 200.0 µg/m ³ | 0 | 0 | 0 | 0 |
| 200.0 do 250.0 µg/m ³ | 0 | 0 | 0 | 0 |
| 250.0 do 300.0 µg/m ³ | 0 | 0 | 0 | 0 |
| 300.0 do 400.0 µg/m ³ | 0 | 0 | 0 | 0 |
| 400.0 do 9999.0 µg/m ³ | 0 | 0 | 0 | 0 |
| Skupaj | 724 | 100 | 30 | 100 |

URNE KONCENTRACIJE - NO_x

TE Brestanica (Sv. Mohor)
01.01.2020 do 01.02.2020

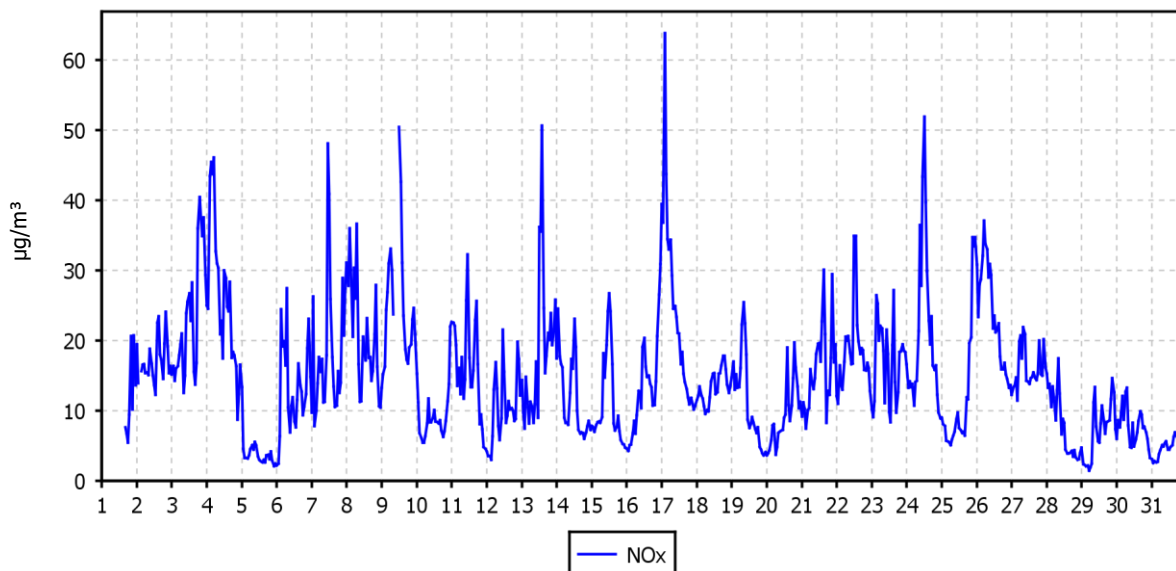

DNEVNE KONCENTRACIJE - NO_x

TE Brestanica (Sv. Mohor)
01.01.2020 do 01.02.2020

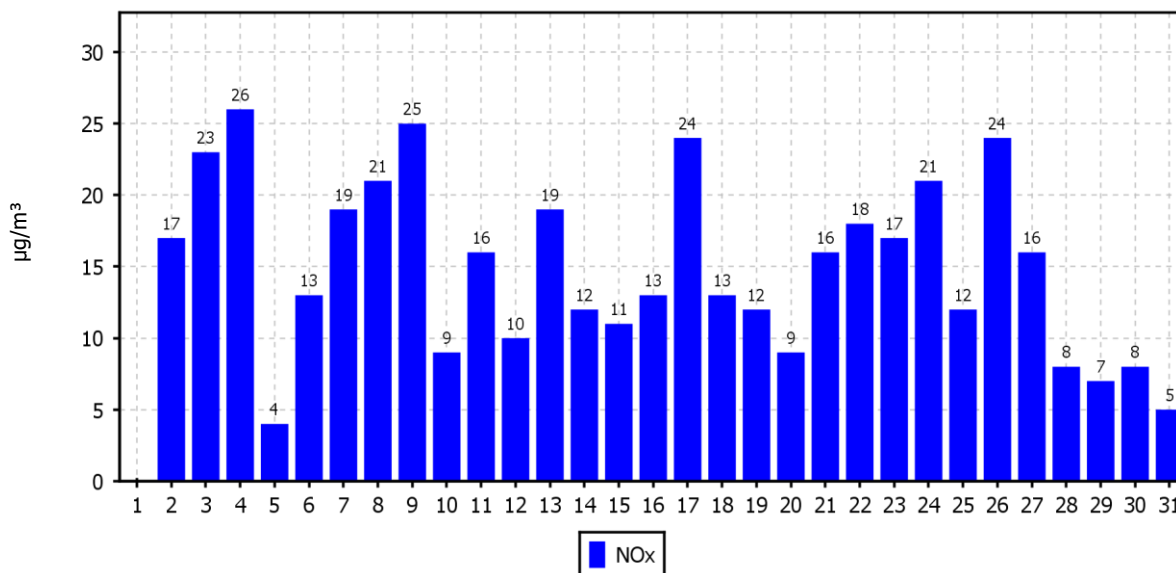

KONCENTRACIJE - NO_x

TE Brestanica (Sv. Mohor)
01.01.2020 do 01.01.2021

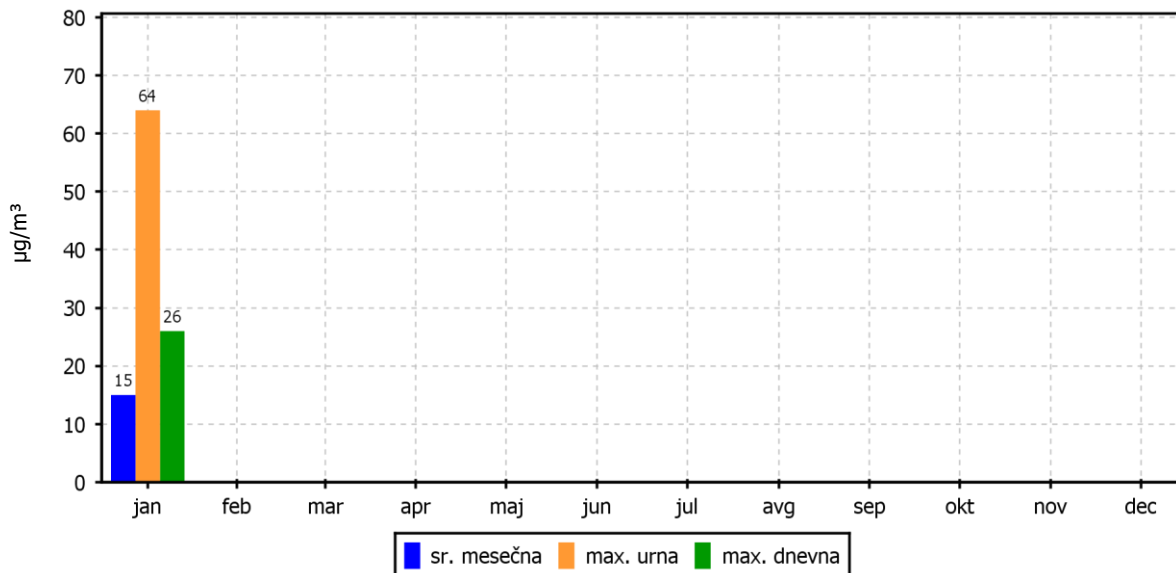

ROŽI VETROV IN ONESNAŽENJA

TE Brestanica (Sv. Mohor)
01.01.2020 do 01.02.2020

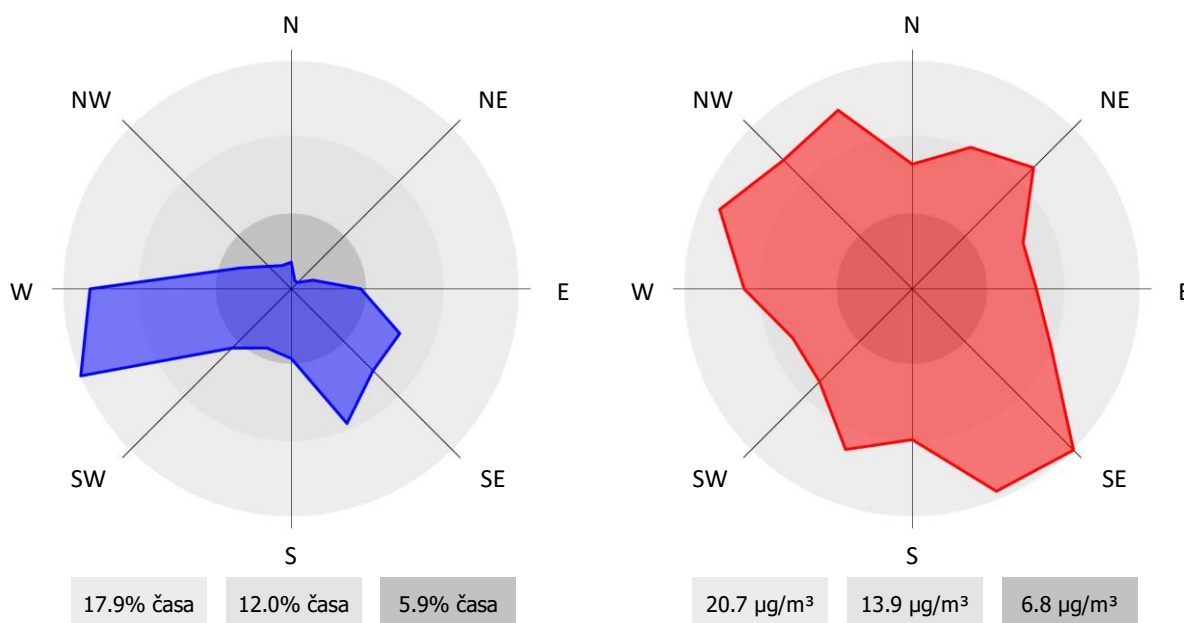

2.1.4 Pregled koncentracij v zraku: O₃ – Sv. Mohor

Lokacija: TE Brestanica
 Postaja: Sv. Mohor
 Obdobje meritev: 01.01.2020 do 01.02.2020

| | | |
|--|--------------------------|---------------------|
| Razpoložljivih urnih podatkov: | 724 | 97% |
| Maksimalna urna koncentracija: | 80 µg/m ³ | 14.01.2020 16:00:00 |
| Maksimalna dnevna koncentracija: | 71 µg/m ³ | 31.01.2020 |
| Minimalna dnevna koncentracija: | 14 µg/m ³ | 27.01.2020 |
| Srednja koncentracija v obdobju: | 43 µg/m ³ | |
| Število primerov urne koncentracije | | |
| - nad OV 180 µg/m ³ : | 0 | |
| - nad AV 240 µg/m ³ : | 0 | |
| Percentilna vrednost | | |
| - 98 p.v. - urnih koncentracij: | 77 µg/m ³ | |
| - 50 p.v. - dnevnih koncentracij: | 39 µg/m ³ | |
| AOT40: | | obdobje |
| - mesečna vrednost | 0 (µg/m ³).h | 1.1. do 1.2. |
| - varstvo rastlin: maj-junij | 0 (µg/m ³).h | 1.5. do 1.8. |
| - varstvo gozdov: april-september | 0 (µg/m ³).h | 1.4. do 1.10. |
| Dnevna 8-urna vrednost: | | |
| - število primerov nad 120 µg/m ³ : | 0 | |

| Razredi porazdelitve | Čas. interval - URA | | Čas. interval - DAN | |
|-----------------------------------|---------------------|-----------|---------------------|-----------|
| | št. primerov | delež - % | št. primerov | delež - % |
| 0.0 do 20.0 µg/m ³ | 94 | 13 | 4 | 13 |
| 20.0 do 40.0 µg/m ³ | 237 | 33 | 11 | 37 |
| 40.0 do 65.0 µg/m ³ | 253 | 35 | 12 | 40 |
| 65.0 do 80.0 µg/m ³ | 140 | 19 | 3 | 10 |
| 80.0 do 100.0 µg/m ³ | 0 | 0 | 0 | 0 |
| 100.0 do 120.0 µg/m ³ | 0 | 0 | 0 | 0 |
| 120.0 do 130.0 µg/m ³ | 0 | 0 | 0 | 0 |
| 130.0 do 150.0 µg/m ³ | 0 | 0 | 0 | 0 |
| 150.0 do 160.0 µg/m ³ | 0 | 0 | 0 | 0 |
| 160.0 do 180.0 µg/m ³ | 0 | 0 | 0 | 0 |
| 180.0 do 200.0 µg/m ³ | 0 | 0 | 0 | 0 |
| 200.0 do 220.0 µg/m ³ | 0 | 0 | 0 | 0 |
| 220.0 do 240.0 µg/m ³ | 0 | 0 | 0 | 0 |
| 240.0 do 260.0 µg/m ³ | 0 | 0 | 0 | 0 |
| 260.0 do 280.0 µg/m ³ | 0 | 0 | 0 | 0 |
| 280.0 do 300.0 µg/m ³ | 0 | 0 | 0 | 0 |
| 300.0 do 320.0 µg/m ³ | 0 | 0 | 0 | 0 |
| 320.0 do 340.0 µg/m ³ | 0 | 0 | 0 | 0 |
| 340.0 do 360.0 µg/m ³ | 0 | 0 | 0 | 0 |
| 360.0 do 9999.0 µg/m ³ | 0 | 0 | 0 | 0 |
| Skupaj | 724 | 100 | 30 | 100 |

URNE KONCENTRACIJE - O₃

TE Brestanica (Sv. Mohor)
01.01.2020 do 01.02.2020

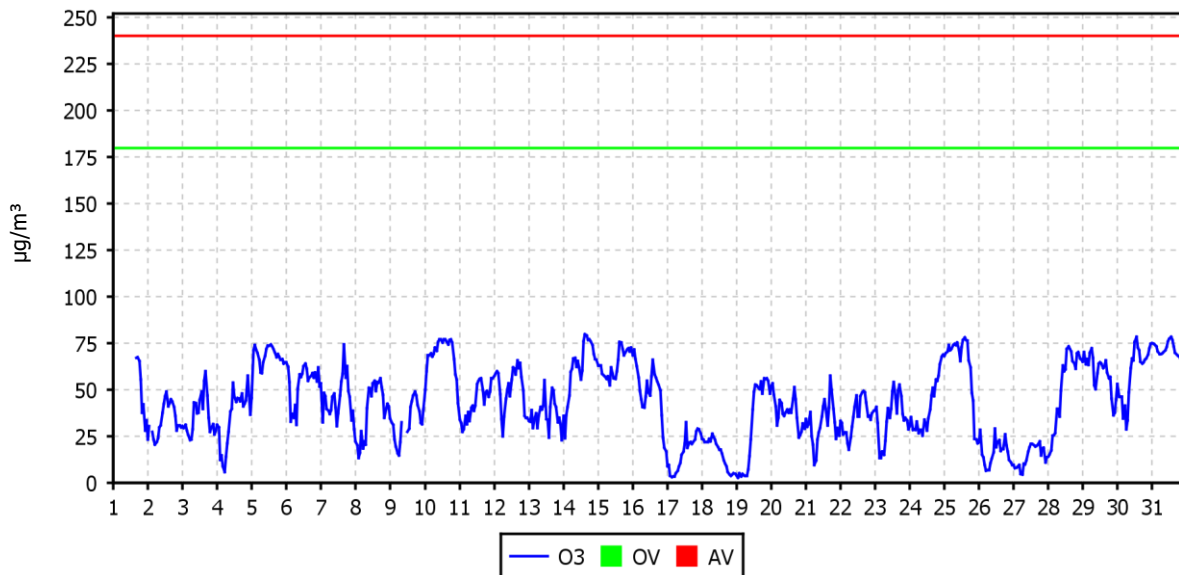

DNEVNE 8-URNE SREDNJE VREDNOSTI O₃

TE Brestanica (Sv. Mohor)
01.01.2020 do 01.02.2020

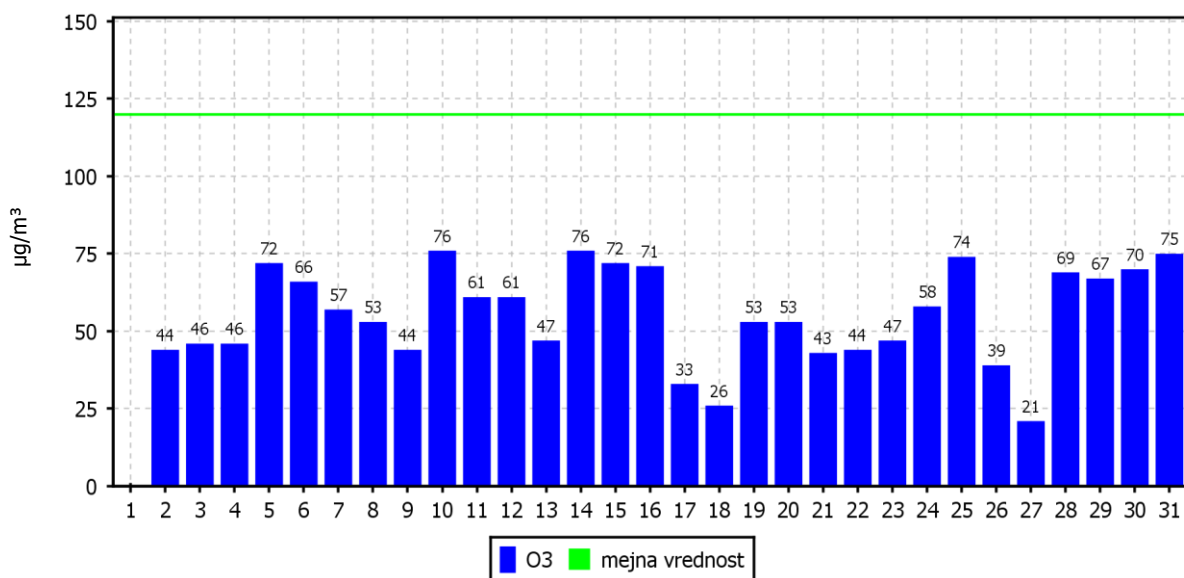

KONCENTRACIJE - O₃

TE Brestanica (Sv. Mohor)
01.01.2020 do 01.01.2021

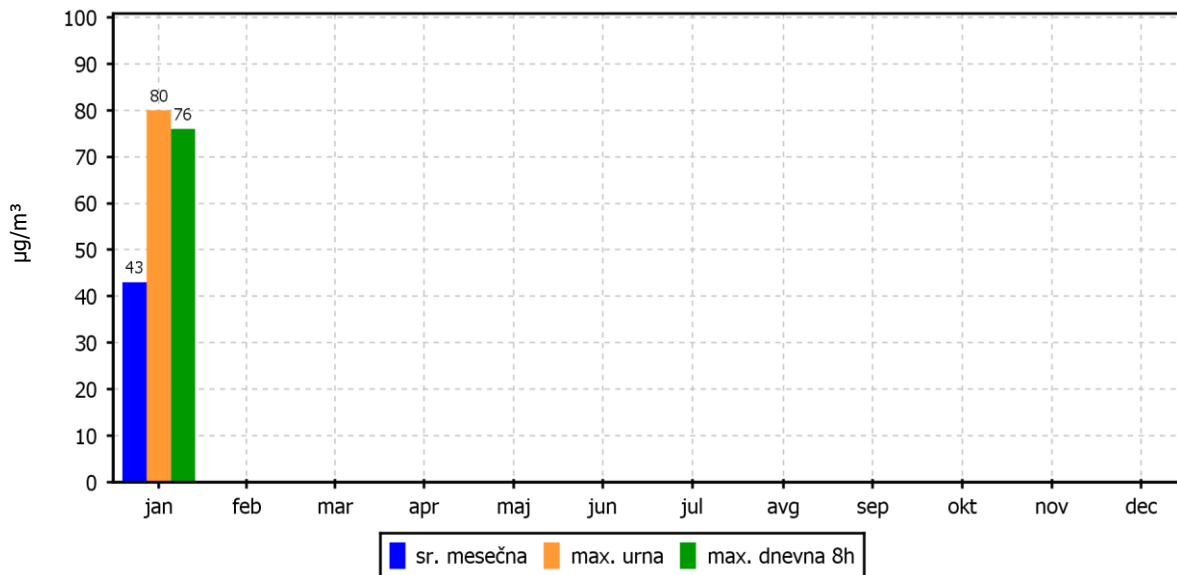

ROŽI VETROV IN ONESNAŽENJA

TE Brestanica (Sv. Mohor)
01.01.2020 do 01.02.2020

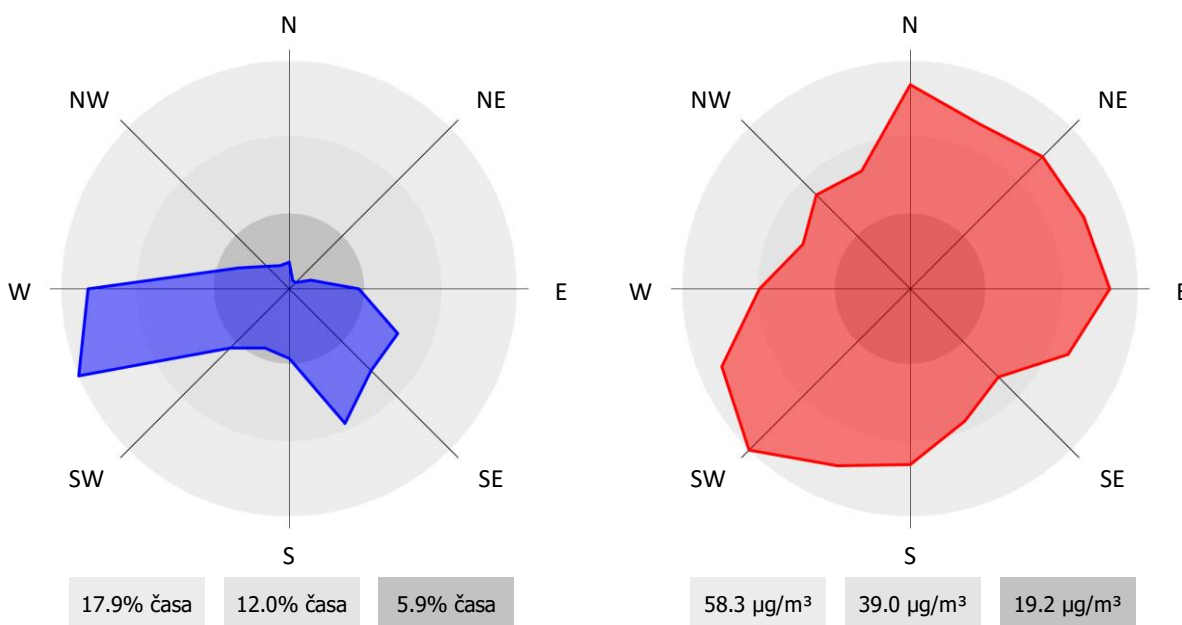

2.2 METEOROLOŠKE MERITVE

2.2.1 Pregled temperature in relativne vlage v zraku – Sv. Mohor

Lokacija: TE Brestanica
 Postaja: Sv. Mohor
 Obdobje meritev: 01.01.2020 do 01.02.2020

| | TEMPERATURA | | RELATIVNA VLAGA | |
|-------------------------------|-------------|---------------------|-----------------|---------------------|
| Razpoložljivih urnih podatkov | 730 | 98% | 730 | 98% |
| Maksimalna urna vrednost | 13 °C | 31.01.2020 11:00:00 | 100% | 01.01.2020 20:00:00 |
| Maksimalna dnevna vrednost | 10 °C | 31.01.2020 | 100% | 17.01.2020 |
| Minimalna urna vrednost | -5 °C | 24.01.2020 06:00:00 | 26% | 05.01.2020 14:00:00 |
| Minimalna dnevna vrednost | -1 °C | 18.01.2020 | 44% | 05.01.2020 |
| Srednja vrednost v obdobju | 3 °C | | 82% | |

| TEMPERATURA | Čas. interval - URA | | Čas. interval - DAN | |
|-----------------|---------------------|-----------|---------------------|-----------|
| | št. primerov | delež - % | št. primerov | delež - % |
| -50.0 do 0.0 °C | 209 | 29 | 5 | 17 |
| 0.0 do 3.0 °C | 228 | 31 | 13 | 43 |
| 3.0 do 6.0 °C | 137 | 19 | 8 | 27 |
| 6.0 do 9.0 °C | 105 | 14 | 3 | 10 |
| 9.0 do 12.0 °C | 46 | 6 | 1 | 3 |
| 12.0 do 15.0 °C | 5 | 1 | 0 | 0 |
| 15.0 do 18.0 °C | 0 | 0 | 0 | 0 |
| 18.0 do 21.0 °C | 0 | 0 | 0 | 0 |
| 21.0 do 24.0 °C | 0 | 0 | 0 | 0 |
| 24.0 do 27.0 °C | 0 | 0 | 0 | 0 |
| 27.0 do 30.0 °C | 0 | 0 | 0 | 0 |
| 30.0 do 50.0 °C | 0 | 0 | 0 | 0 |
| Skupaj | 730 | 100 | 30 | 100 |

| REL. VLAŽNOST | Čas. interval - URA | | Čas. interval - DAN | |
|-----------------|---------------------|-----------|---------------------|-----------|
| | št. primerov | delež - % | št. primerov | delež - % |
| 0.0 do 20.0 % | 0 | 0 | 0 | 0 |
| 20.0 do 30.0 % | 4 | 1 | 0 | 0 |
| 30.0 do 40.0 % | 10 | 1 | 0 | 0 |
| 40.0 do 50.0 % | 25 | 3 | 1 | 3 |
| 50.0 do 60.0 % | 74 | 10 | 0 | 0 |
| 60.0 do 70.0 % | 98 | 13 | 4 | 13 |
| 70.0 do 80.0 % | 123 | 17 | 6 | 20 |
| 80.0 do 90.0 % | 51 | 7 | 10 | 33 |
| 90.0 do 100.0 % | 345 | 47 | 9 | 30 |
| Skupaj | 730 | 100 | 30 | 100 |

URNE VREDNOSTI - Temperatura zraka

TE Brestanica (Sv. Mohor)
01.01.2020 do 01.02.2020

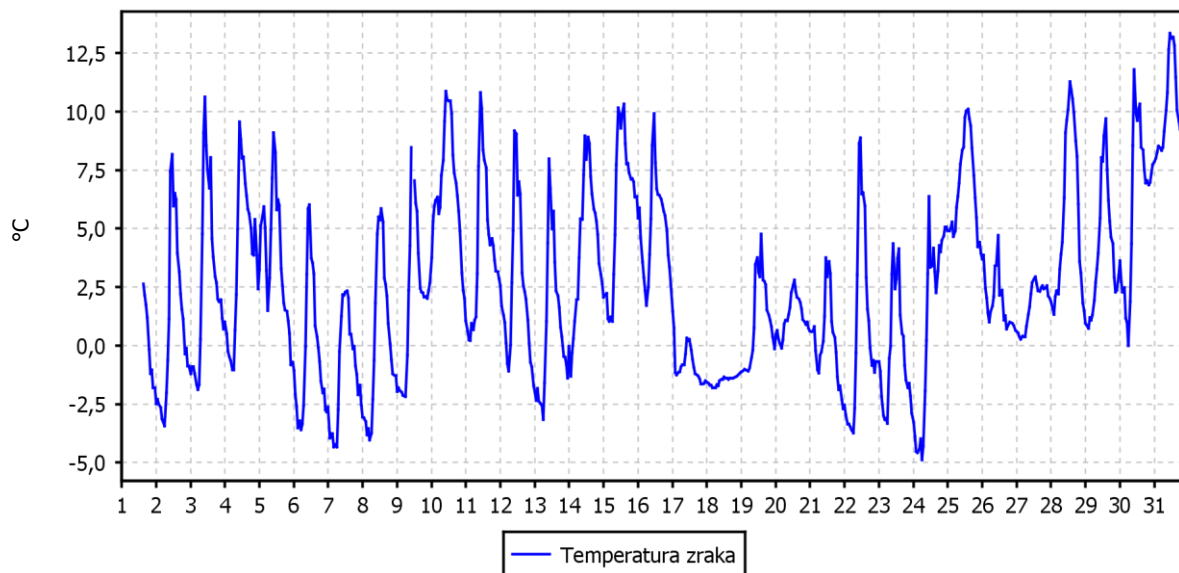

URNE VREDNOSTI - Relativna vlaga v zraku

TE Brestanica (Sv. Mohor)
01.01.2020 do 01.02.2020

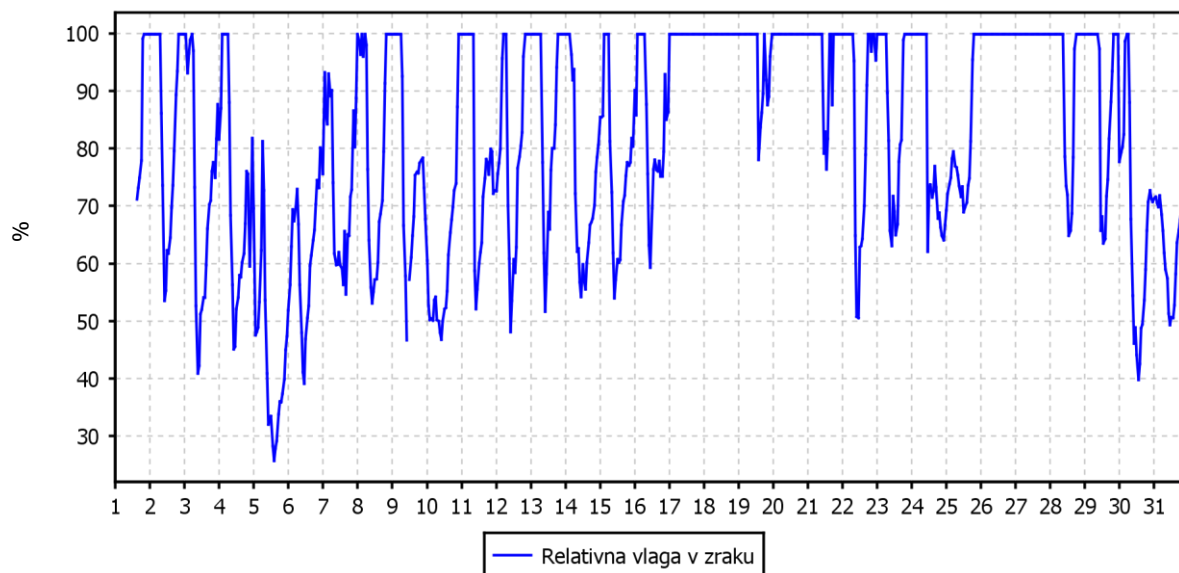

TEMPERATURA ZRAKA

TE Brestanica (Sv. Mohor)
01.01.2020 do 01.01.2021

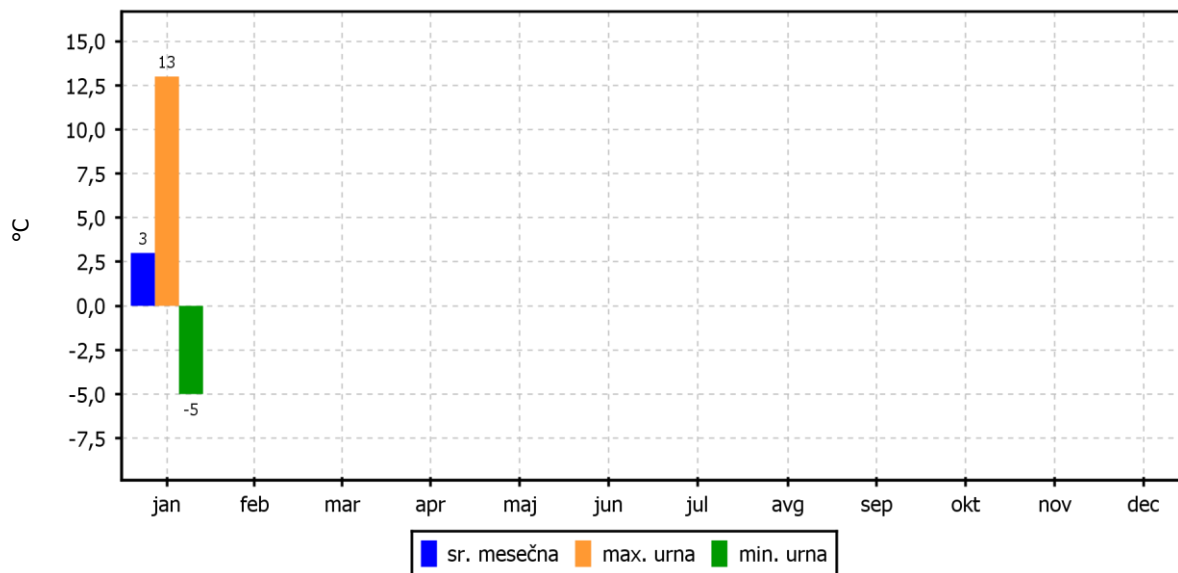

2.2.2 Pregled temperature in relativne vlage v zraku – TE Brestanica

Lokacija: TE Brestanica
 Postaja: TE Brestanica
 Obdobje meritev: 01.01.2020 do 01.02.2020

| | TEMPERATURA | | RELATIVNA VLAGA | |
|----------------------------------|-------------|---------------------|-----------------|---------------------|
| Razpoložljivih polurnih podatkov | 1488 | 100% | 1487 | 100% |
| Maksimalna urna vrednost | 15 °C | 31.01.2020 14:00:00 | 93% | 28.01.2020 08:00:00 |
| Maksimalna dnevna vrednost | 11 °C | 31.01.2020 | 93% | 27.01.2020 |
| Minimalna urna vrednost | -8 °C | 07.01.2020 07:00:00 | 27% | 05.01.2020 15:00:00 |
| Minimalna dnevna vrednost | -3 °C | 07.01.2020 | 56% | 05.01.2020 |
| Srednja vrednost v obdobju | 1 °C | | 85% | |

| TEMPERATURA | Čas. interval - 30 min | | Čas. interval - URA | | Čas. interval - DAN | |
|-----------------|------------------------|-----------|---------------------|-----------|---------------------|-----------|
| | št. primerov | delež - % | št. primerov | delež - % | št. primerov | delež - % |
| -50.0 do 0.0 °C | 653 | 44 | 328 | 44 | 12 | 39 |
| 0.0 do 3.0 °C | 386 | 26 | 194 | 26 | 13 | 42 |
| 3.0 do 6.0 °C | 242 | 16 | 121 | 16 | 4 | 13 |
| 6.0 do 9.0 °C | 109 | 7 | 52 | 7 | 1 | 3 |
| 9.0 do 12.0 °C | 73 | 5 | 37 | 5 | 1 | 3 |
| 12.0 do 15.0 °C | 24 | 2 | 12 | 2 | 0 | 0 |
| 15.0 do 18.0 °C | 1 | 0 | 0 | 0 | 0 | 0 |
| 18.0 do 21.0 °C | 0 | 0 | 0 | 0 | 0 | 0 |
| 21.0 do 24.0 °C | 0 | 0 | 0 | 0 | 0 | 0 |
| 24.0 do 27.0 °C | 0 | 0 | 0 | 0 | 0 | 0 |
| 27.0 do 30.0 °C | 0 | 0 | 0 | 0 | 0 | 0 |
| 30.0 do 50.0 °C | 0 | 0 | 0 | 0 | 0 | 0 |
| Skupaj | 1488 | 100 | 744 | 100 | 31 | 100 |

| REL. VLAŽNOST | Čas. interval - 30 min | | Čas. interval - URA | | Čas. interval - DAN | |
|-----------------|------------------------|-----------|---------------------|-----------|---------------------|-----------|
| | št. primerov | delež - % | št. primerov | delež - % | št. primerov | delež - % |
| 0.0 do 20.0 % | 0 | 0 | 0 | 0 | 0 | 0 |
| 20.0 do 30.0 % | 7 | 0 | 4 | 1 | 0 | 0 |
| 30.0 do 40.0 % | 5 | 0 | 3 | 0 | 0 | 0 |
| 40.0 do 50.0 % | 17 | 1 | 8 | 1 | 0 | 0 |
| 50.0 do 60.0 % | 48 | 3 | 22 | 3 | 1 | 3 |
| 60.0 do 70.0 % | 121 | 8 | 55 | 7 | 1 | 3 |
| 70.0 do 80.0 % | 136 | 9 | 73 | 10 | 3 | 10 |
| 80.0 do 90.0 % | 298 | 20 | 153 | 21 | 21 | 68 |
| 90.0 do 100.0 % | 855 | 57 | 425 | 57 | 5 | 16 |
| Skupaj | 1487 | 100 | 743 | 100 | 31 | 100 |

URNE VREDNOSTI - Temperatura zraka

TE Brestanica (TE Brestanica)
01.01.2020 do 01.02.2020

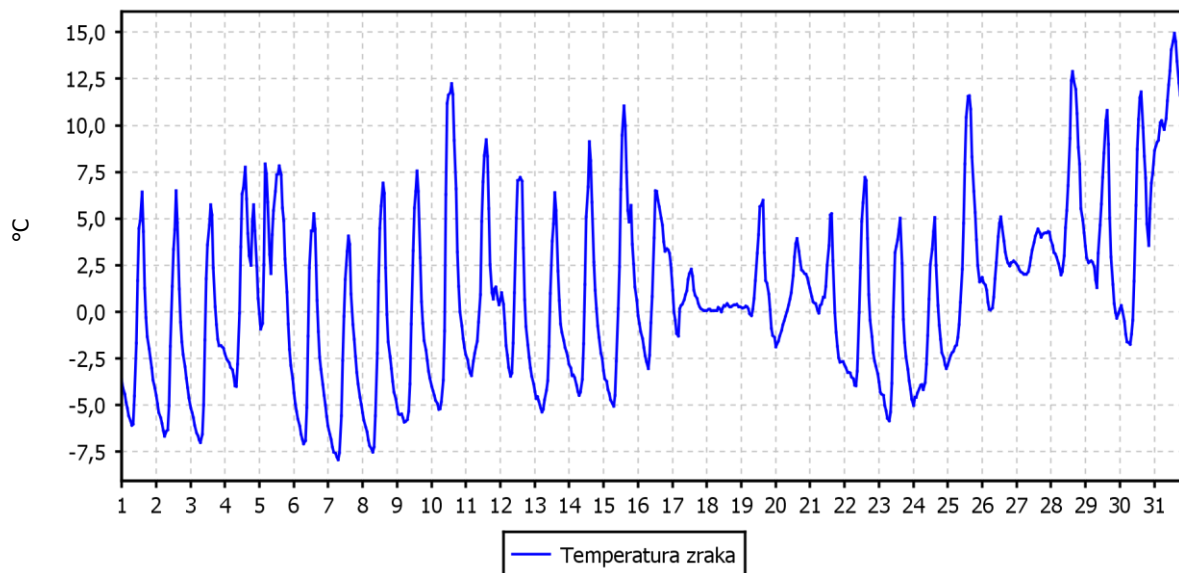

URNE VREDNOSTI - Relativna vlaga v zraku

TE Brestanica (TE Brestanica)
01.01.2020 do 01.02.2020

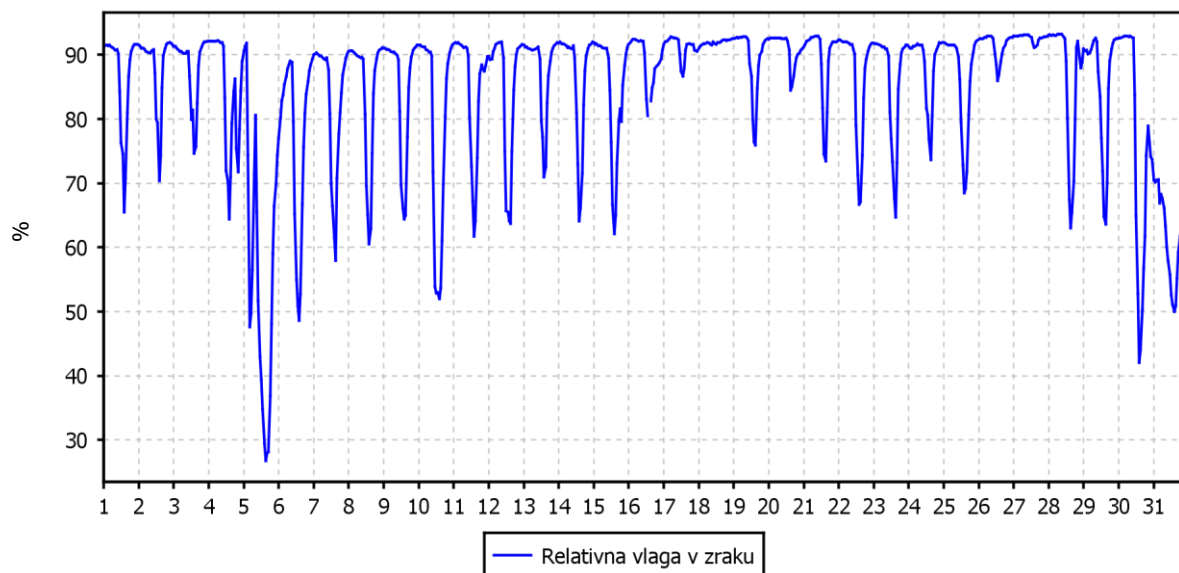

TEMPERATURA ZRAKA

TE Brestanica (TE Brestanica)

01.01.2020 do 01.01.2021

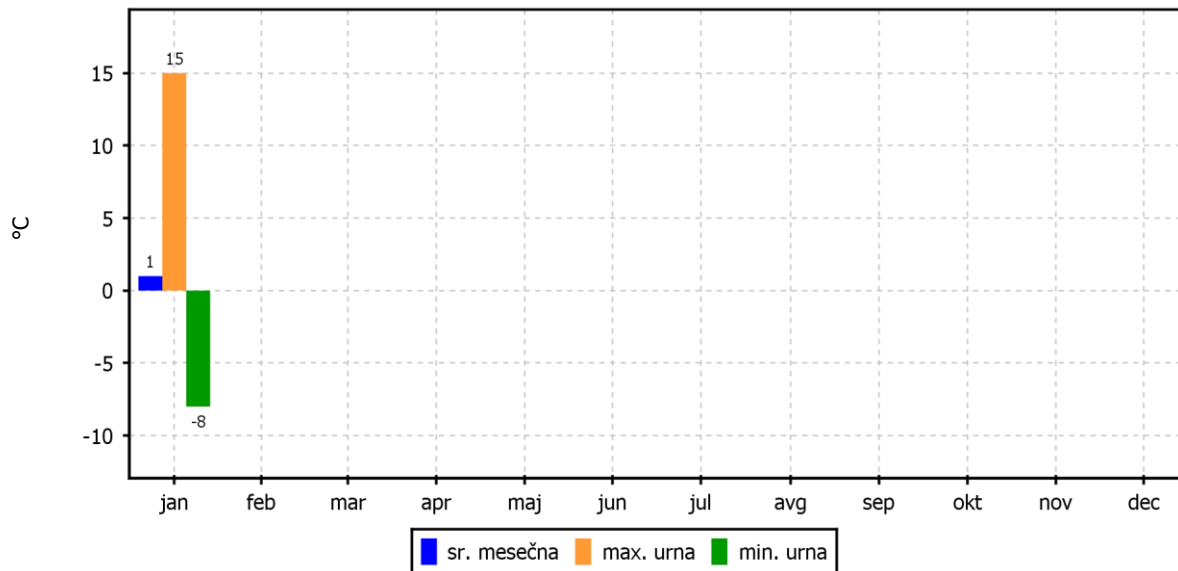

2.2.3 Pregled hitrosti in smeri vetra – Sv. Mohor

Lokacija: TE Brestanica
 Postaja: Sv. Mohor
 Obdobje meritev: 01.01.2020 do 01.02.2020

| | | |
|--------------------------------|-------|---------------------|
| Razpoložljivih urnih podatkov: | 716 | 96% |
| Maksimalna urna hitrost: | 7 m/s | 10.01.2020 04:00:00 |
| Minimalna urna hitrost: | 0 m/s | 21.01.2020 01:00:00 |
| Srednja hitrost v obdobju: | 2 m/s | |
| Brezvetrje (0,0-0,1 m/s): | 0 | |

| Od (m/s) | 0.1 | 0.2 | 0.5 | 0.7 | 1.0 | 1.5 | 2.0 | 3.0 | 5.0 | 7.0 | 10.0 | vsota | delež |
|----------------|-------|-------|-------|-------|-------|-------|-------|-------|-------|-------|-------|-------|-------|
| Do vklj. (m/s) | 0.2 | 0.5 | 0.7 | 1.0 | 1.5 | 2.0 | 3.0 | 5.0 | 7.0 | 10.0 | ∞ | | |
| | frek. | frek. | frek. | frek. | frek. | frek. | frek. | frek. | frek. | frek. | frek. | frek. | ‰ |
| N | 0 | 3 | 5 | 2 | 1 | 0 | 3 | 1 | 0 | 0 | 0 | 15 | 21 |
| NNE | 0 | 1 | 2 | 2 | 0 | 0 | 0 | 0 | 0 | 0 | 0 | 5 | 7 |
| NE | 0 | 0 | 2 | 3 | 0 | 0 | 0 | 0 | 0 | 0 | 0 | 5 | 7 |
| ENE | 0 | 4 | 2 | 4 | 3 | 0 | 0 | 0 | 0 | 0 | 0 | 13 | 18 |
| E | 0 | 3 | 7 | 10 | 10 | 7 | 2 | 0 | 0 | 0 | 0 | 39 | 54 |
| ESE | 0 | 4 | 6 | 24 | 18 | 7 | 6 | 1 | 0 | 0 | 0 | 66 | 92 |
| SE | 0 | 4 | 18 | 18 | 14 | 7 | 4 | 0 | 0 | 0 | 0 | 65 | 91 |
| SSE | 0 | 7 | 7 | 21 | 30 | 12 | 5 | 0 | 0 | 0 | 0 | 82 | 115 |
| S | 0 | 1 | 2 | 7 | 10 | 10 | 9 | 0 | 0 | 0 | 0 | 39 | 54 |
| SSW | 0 | 0 | 2 | 8 | 10 | 8 | 7 | 1 | 0 | 0 | 0 | 36 | 50 |
| SW | 0 | 1 | 4 | 5 | 8 | 3 | 11 | 13 | 2 | 0 | 0 | 47 | 66 |
| WSW | 0 | 2 | 2 | 12 | 29 | 22 | 18 | 28 | 14 | 1 | 0 | 128 | 179 |
| W | 0 | 3 | 9 | 24 | 43 | 9 | 5 | 11 | 9 | 0 | 0 | 113 | 158 |
| WNW | 0 | 3 | 8 | 17 | 2 | 1 | 0 | 0 | 0 | 0 | 0 | 31 | 43 |
| NW | 0 | 5 | 5 | 7 | 1 | 0 | 0 | 0 | 0 | 0 | 0 | 18 | 25 |
| NNW | 0 | 5 | 5 | 4 | 0 | 0 | 0 | 0 | 0 | 0 | 0 | 14 | 20 |
| SKUPAJ | 0 | 46 | 86 | 168 | 179 | 86 | 70 | 55 | 25 | 1 | 0 | 716 | 1000 |

URNE VREDNOSTI - Hitrost vetra

TE Brestanica (Sv. Mohor)
01.01.2020 do 01.02.2020

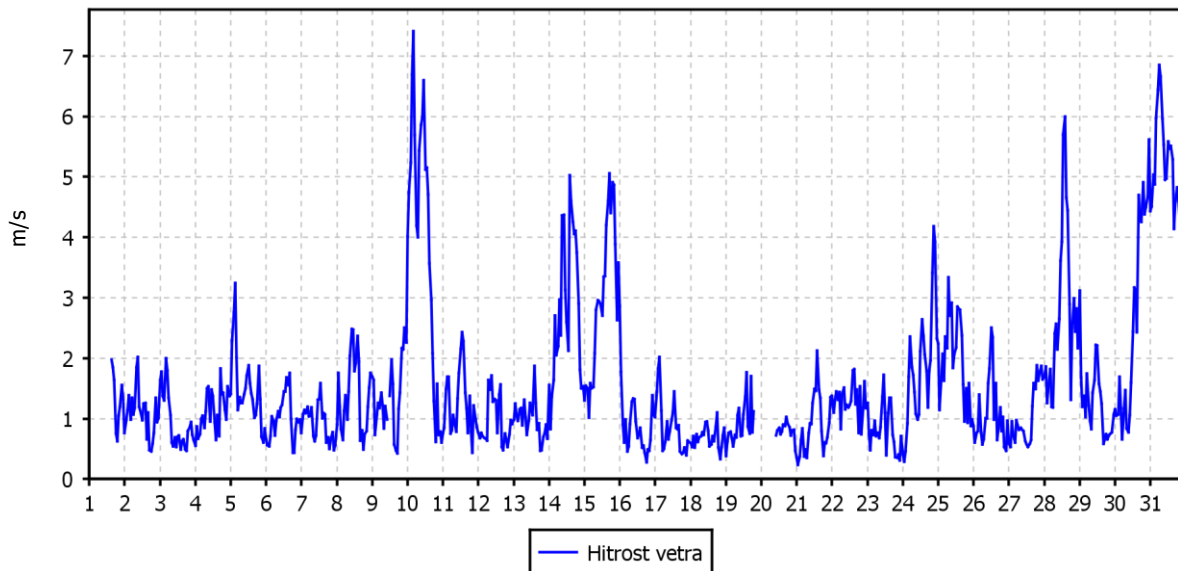

ROŽA VETROV

TE Brestanica (Sv. Mohor)
01.01.2020 do 01.02.2020

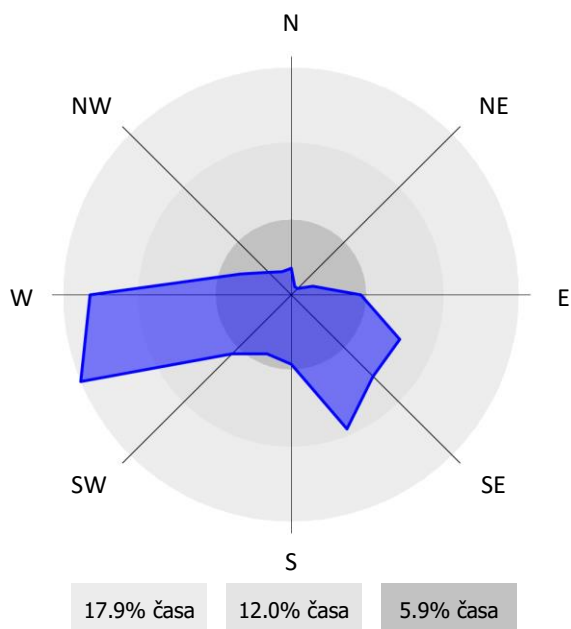

2.2.4 Pregled hitrosti in smeri vetra – TE Brestanica

Lokacija: TE Brestanica
 Postaja: TE Brestanica
 Obdobje meritev: 01.01.2020 do 01.02.2020

| | | |
|-----------------------------------|-------|---------------------|
| Razpoložljivih polurnih podatkov: | 1488 | 100% |
| Maksimalna polurna hitrost: | 2 m/s | 31.01.2020 23:30:00 |
| Maksimalna urna hitrost: | 2 m/s | 31.01.2020 23:00:00 |
| Minimalna polurna hitrost: | 0 m/s | 02.01.2020 06:30:00 |
| Minimalna urna hitrost: | 0 m/s | 03.01.2020 03:00:00 |
| Srednja hitrost v obdobju: | 0 m/s | |
| Brezvetrje (0,0-0,1 m/s): | 465 | |

| Od (m/s) | 0.1 | 0.2 | 0.5 | 0.7 | 1.0 | 1.5 | 2.0 | 3.0 | 5.0 | 7.0 | 10.0 | vsota | delež |
|----------------|-------|-------|-------|-------|-------|-------|-------|-------|-------|-------|-------|-------|-------|
| Do vklj. (m/s) | 0.2 | 0.5 | 0.7 | 1.0 | 1.5 | 2.0 | 3.0 | 5.0 | 7.0 | 10.0 | ∞ | | |
| | frek. | frek. | frek. | frek. | frek. | frek. | frek. | frek. | frek. | frek. | frek. | frek. | % |
| N | 43 | 21 | 3 | 4 | 6 | 2 | 0 | 0 | 0 | 0 | 0 | 79 | 77 |
| NNE | 28 | 28 | 1 | 1 | 4 | 0 | 0 | 0 | 0 | 0 | 0 | 62 | 61 |
| NE | 19 | 25 | 3 | 4 | 1 | 0 | 0 | 0 | 0 | 0 | 0 | 52 | 51 |
| ENE | 23 | 45 | 7 | 10 | 1 | 0 | 0 | 0 | 0 | 0 | 0 | 86 | 84 |
| E | 31 | 54 | 18 | 8 | 2 | 0 | 0 | 0 | 0 | 0 | 0 | 113 | 110 |
| ESE | 11 | 21 | 3 | 1 | 0 | 0 | 0 | 0 | 0 | 0 | 0 | 36 | 35 |
| SE | 11 | 9 | 4 | 0 | 0 | 0 | 0 | 0 | 0 | 0 | 0 | 24 | 23 |
| SSE | 14 | 21 | 3 | 1 | 1 | 0 | 0 | 0 | 0 | 0 | 0 | 40 | 39 |
| S | 9 | 28 | 7 | 7 | 10 | 2 | 0 | 0 | 0 | 0 | 0 | 63 | 62 |
| SSW | 20 | 54 | 29 | 24 | 22 | 5 | 0 | 0 | 0 | 0 | 0 | 154 | 151 |
| SW | 8 | 18 | 13 | 9 | 13 | 13 | 0 | 0 | 0 | 0 | 0 | 74 | 72 |
| WSW | 9 | 14 | 7 | 9 | 19 | 20 | 0 | 0 | 0 | 0 | 0 | 78 | 76 |
| W | 6 | 10 | 4 | 5 | 7 | 6 | 0 | 0 | 0 | 0 | 0 | 38 | 37 |
| WNW | 6 | 11 | 3 | 4 | 0 | 0 | 0 | 0 | 0 | 0 | 0 | 24 | 23 |
| NW | 11 | 12 | 2 | 2 | 0 | 1 | 0 | 0 | 0 | 0 | 0 | 28 | 27 |
| NNW | 27 | 19 | 12 | 2 | 8 | 4 | 0 | 0 | 0 | 0 | 0 | 72 | 70 |
| SKUPAJ | 276 | 390 | 119 | 91 | 94 | 53 | 0 | 0 | 0 | 0 | 0 | 1023 | 1000 |

URNE VREDNOSTI - Hitrost vetra

TE Brestanica (TE Brestanica)
01.01.2020 do 01.02.2020

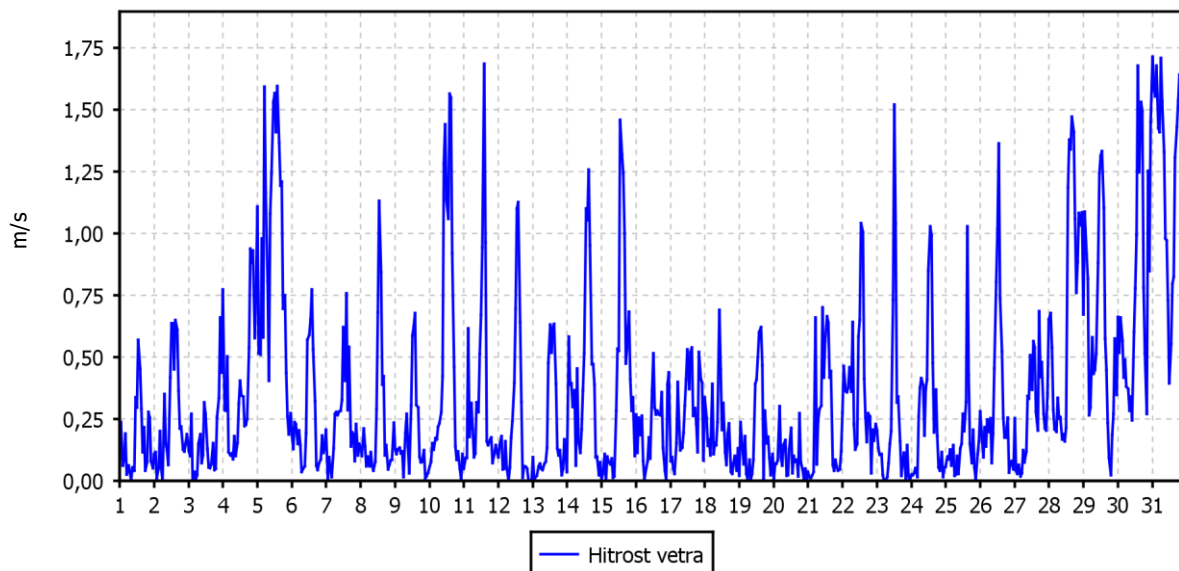

ROŽA VETROV

TE Brestanica (TE Brestanica)
01.01.2020 do 01.02.2020

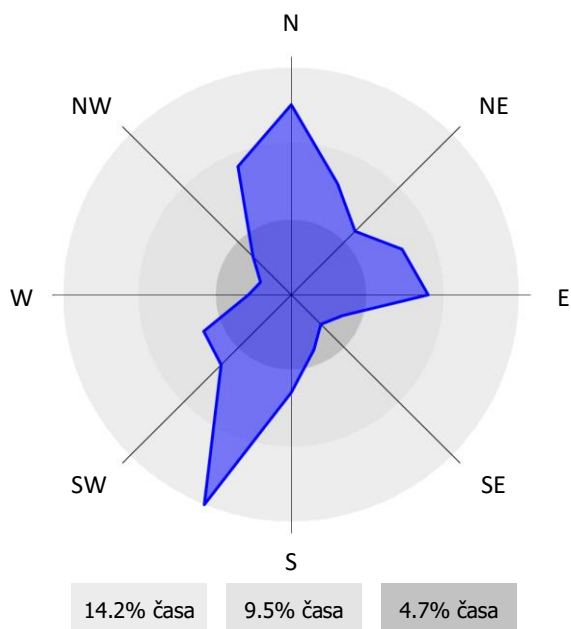

3. ZAKLJUČEK

POVZETEK

Meritve onesnaženosti zraka in meteoroloških parametrov so bile opravljene z merilnim sistemom monitoringa kakovosti zunanjega zraka TE Brestanica d.o.o. na lokacijah Sv. Mohor in TE Brestanica. Na lokaciji Brestanica, ki je v upravljanju osebja TE Brestanica so se izvajale samo meteorološke meritve. Merilna lokacija Sv. Mohor je v upravljanju strokovnega osebja EIMV. Postopke za izvajanje meritev in QA/QC postopke je predpisal EIMV. Izdelal je tudi obdelavo rezultatov meritev in potrdil njihovo veljavnost.

V poročilu so za mesec januar 2020 podani rezultati urnih in dnevni vrednosti za parametre SO₂, NO₂/NO_x in O₃ ter statistična analiza v skladu s predpisano zakonodajo. Podani so tudi rezultati meritev meteoroloških parametrov v januarju 2020 na obeh lokacijah.

V mesecu januarju 2020 je bilo na merilnem mestu sv. Mohor izmerjeno 97% pravih rezultatov urnih koncentracij meritev SO₂, NO₂/NO_x in O₃, zato rezultati meritev sledijo letnemu cilju za uradne podatke meritev monitoringa kakovosti zunanjega zraka TE Brestanica d.o.o..

Termoelektrarna Brestanica v tem mesecu ni obratovala.

Urna mejna vrednost (350 µg/m³) in dnevna mejna vrednost SO₂ (125 µg/m³) nista bili preseženi. Maksimalna urna koncentracija SO₂ je znašala 12 µg/m³. Maksimalna dnevna koncentracija je znašala 7 µg/m³, medtem ko je bila srednja mesečna koncentracija 5 µg/m³. Indeks kakovosti zraka (CAQI) za ta parameter je zelo nizek. Onesnaženje je na tej lokaciji v največjem obsegu prišlo iz jugo-vzhoda. Največji deleži so iz smeri SSE. TE Brestanica leži v smeri NNE.

Urna mejna vrednost (200 µg/m³) in alarmna mejna vrednost (koncentracije 3-eh zaporednih ur nad 400 µg/m³) NO₂ nista bili preseženi. Maksimalna urna koncentracija NO₂ je znašala 41 µg/m³, maksimalna dnevna koncentracija 22 µg/m³. Srednja mesečna koncentracija je znašala 12 µg/m³. Indeks kakovosti zraka (CAQI) za ta parameter je zelo nizek. Onesnaženje NO₂ je na tej lokaciji v največjem obsegu prišlo iz severo-zahoda in jugo-vzhoda. Največji deleži so iz smeri WNW in SE. TE Brestanica leži v smeri NNE.

Alarmna (240 µg/m³), opozorilna (180 µg/m³) in ciljna vrednost za varovanje zdravja ljudi (120 µg/m³) niso bile presežene. Maksimalna urna koncentracija O₃ je znašala 64 µg/m³, maksimalna dnevna koncentracija 26 µg/m³. Srednja mesečna koncentracija je znašala 15 µg/m³. Indeks kakovosti zraka (CAQI) za ta parameter je nizek. Ozon je v prihajal iz jugo-vzhoda in severo-zahoda. Največji deleži so iz smeri SSE. TE Brestanica leži v smeri NNE.

Rezultati meritev onesnaženosti zraka in meteoroloških parametrov na vplivnem področju TEB kažejo, da koncentracije onesnažil v mesecu januarju 2020 ne presegajo dovoljenih mejnih vrednosti iz česar lahko zaključimo, da je vpliv elektrarne na onesnaženost zraka v okviru predpisanih zakonskih zahtev.



ELEKTROINŠTITUT MIŁAN VIDMAR

Inštitut za elektrogospodarstvo in elektroindustrijo
Ljubljana
Oddelek za okolje

Termoelektrarna Brestanica d.o.o.

**MESEČNA ANALIZA REZULTATOV OBRATOVALNEGA MONITORINGA
PADAVIN**

JANUAR 2020

220228-B.14-1

Ljubljana, FEBRUAR 2020



ELEKTROINŠTITUT MILAN VIDMAR

Inštitut za elektrogospodarstvo in elektroindustrijo
Ljubljana
Oddelek za okolje

Št. poročila: 220228-B.14-1

Termoelektrarna Brestanica d.o.o.

**MESEČNA ANALIZA REZULTATOV OBRATOVALNEGA MONITORINGA
PADAVIN**

JANUAR 2020

Ljubljana, FEBRUAR 2020

Direktor:

dr. Boris ŽITNIK, univ. dipl. inž. el.

Vzorčenje in analize kakovosti padavin in količine usedlin je izvedel Elektroinštitut Milan Vidmar v Ljubljani. Analize vsebnosti težkih kovin v prašnih usedlinah je izvedel ERICo Velenje. Obdelava rezultatov monitoringa kakovosti padavin in usedlin, kot tudi postopki za zagotavljanje in nadzor nad kakovostjo podatkov so bili izdelani na Elektroinštitutu Milan Vidmar

© Elektroinštitut Milan Vidmar 2020

Vse pravice pridržane. Nobenega dela dokumenta so brez poprejšnjega pisnega dovoljenja avtorja ne sme ponatisniti, razmnoževati, shranjevati v sistemu za shranjevanje podatkov ali prenašati v kakršnikoli obliki ali s kakršnimikoli sredstvi. Objavljanje rezultatov dovoljeno le z navedbo vira.

PODATKI O POROČILU:

| | |
|-------------------------------------|--|
| Naročnik: | Termoelektrarna Brestanica, d.o.o. Brestanica, Cesta prvih borcev 18 |
| Št. pogodbe: | TEB/SP/30/2019 |
| Odgovorna oseba naročnika: | Marjan JELENKO, univ. dipl. inž. str. |
| Št. delovnega naloga: | 220 228 |
| Št. poročila: | 220228-B.14-1 |
| Naslov poročila: | Mesečna analiza rezultatov obratovalnega monitoringa padavin |
| Izvajalec: | Elektroinštitut Milan Vidmar Inštitut za elektrogospodarstvo in elektroindustrijo, Ljubljana, Hajdrihova 2 |
| Odgovorni nosilec naloge: | mag. Rudi VONČINA, univ. dipl. inž. el. |
| Poročilo izdelali: | Leonida MEHLE MATKO, dipl. inž. kem. inž. Tomaž ZAKŠEK, dipl. inž. kem. teh. |
| Datum izdelave: | FEBRUAR 2020 |
| Seznam prejemnikov poročila: | Termoelektrarna Brestanica, d.o.o. (Marjan Jelenko) 3x Elektroinštitut Milan Vidmar 1x |

Vodja oddelka:

mag. Rudi VONČINA, univ. dipl. inž. el.





IZVLEČEK:

V poročilu so podani rezultati analiz kakovosti padavin in količine usedlin ter koncentracij težkih kovin v usedlinah za obdobje od 01.12.2019 do 01.01.2020.



KAZALO VSEBINE

| | | |
|-----------|---|-----------|
| 1. | UVOD..... | 1 |
| 2. | ZAKONSKE OSNOVE | 1 |
| 3. | MERILNA MREŽA IN LOKACIJE MERILNIH MEST | 2 |
| 4. | NABOR MERITEV, SKLADNOST MERILNE TEHNIKE IN KAKOVOST MERITEV | 2 |
| 5. | REZULTATI MERITEV | 3 |
| 5.1 | KAKOVOST PADAVIN IN KOLIČINA USEDLIN | 5 |
| 5.1.1 | Kakovost padavin in količina usedlin – Meteorološki stolp..... | 5 |
| 5.1.2 | Kakovost padavin in količina usedlin – Sv. Mohor | 11 |
| 5.1.3 | Kakovost padavin in količina usedlin – Pri rezervoarjih | 17 |
| 5.1.4 | Kakovost padavin in količina usedlin – Kočevje | 23 |
| 5.2 | TEŽKE KOVINE V USEDLINAH | 29 |
| 5.2.1 | Težke kovine v usedlinah – Pri rezervoarjih | 29 |
| 5.3 | RAZŠIRJENA ANALIZA TEŽKIH KOVIN V USEDLINAH..... | 31 |
| 5.3.1 | Razširjena analiza težkih kovin v usedlinah | 31 |
| 5.4 | PAH IN Hg V USEDLINAH | 32 |
| 5.4.1 | PAH in Hg v usedlinah – Sv. Mohor..... | 32 |
| 6. | SKLEP | 33 |



1. UVOD

S sprejetjem Zakona o varstvu okolja (ZVO-1, Ur.l. RS, št. 41/2004 s spremembami) v letu 2004 je bil vzpostavljen pravni red za spodbujanje in usmerjanje družbenega razvoja, ki omogoča dolgoročne pogoje za človekovo zdravje, počutje in kakovost njegovega življenja ter ohranjanje biotske raznovrstnosti. Med cilji tega zakona sta tudi preprečitev in zmanjšanje obremenjevanja okolja in ohranjanje ter izboljševanje kakovosti okolja. Za doseganje ciljev oziroma nadzor nad doseganjem slednjih zakon predpisuje monitoring stanja okolja, kar obsega tudi monitoring kakovosti zunanjega zraka in z njim monitoring kakovosti padavin.

Eno od pomembnih meril stopnje onesnaženosti zunanjega zraka je sestava padavin oziroma usedlin. Snovi se na površje usedajo kot:

- mokre ali
- suhe usedline.

Mokre usedline nastajajo v procesu čiščenja plinov in delcev iz ozračja s tekočo (npr. kapljice vode) ali trdno (npr. kristali ledu) fazo. Suhe usedline pa se v obliki delcev ali plinov usedajo na površje v času, ko ni padavin. Kemijska sestava usedlin je tako merilo za stopnjo onesnaženosti zraka. Sestavine padavin so v večji meri produkti oksidacije najpogostejših onesnaževal, kot so SO₂, NO_x, CO in ogljikovodiki. Z njihovim usedanjem prihaja do zakisljevanja in evtrofikacije okolja.

2. ZAKONSKE OSNOVE

S ciljem zmanjšati zakisljevanje kot tudi evtrofikacijo, je bila leta 1979 sprejeta **Konvencija o onesnaževanju zraka na velike razdalje preko meja**. Na njeni osnovi so države dolžne izvajati **EMEP program**, ki vključuje tudi spremljanje kakovosti padavin. V okviru mreže EMEP naj bi se v vzorcih padavin določalo sledeče komponente: pH, SO₄²⁻, NO₃⁻, Cl⁻, NH₄⁺, K⁺, Na⁺, Ca²⁺, Mg²⁺, elektroprevodnost in pa nekatere kovine.

Po mednarodnem dogovoru je bila postavljena tudi mejna pH vrednost za kisle padavine, ki znaša 5,6 pH.

S stališča škodljivosti za zdravje in naravo se vedno večkrat omenjajo onesnaževala, kot so težke kovine in nekateri policiklični aromatski ogljikovodiki. Ti naj bi predstavljali tveganje za zdravje ljudi tako s koncentracijami v zraku kot tudi z usedanjem in to v že zelo majhnih koncentracijah, zato je bila v EU sprejeta četrta hčerinska direktiva na področju kakovosti zunanjega zraka:

- **Direktiva 2004/107/ES o arzeniu, kadmiju, živem srebru, niklju in policikličnih aromatskih ogljikovodikih v zunanjem zraku.**

Določbe direktive so vnesene v slovenski pravni red z **Uredbo o arzeniu, kadmiju, živem srebru, niklju in policikličnih ogljikovodikih (Ur.l. RS, št. 56/2006)**.

V letu 2008 je bila sprejeta direktiva o kakovosti zunanjega zraka in čistejšemu zraku:

- **Direktiva 2008/50/ES o kakovosti zunanjega zraka in čistejšem zraku za Evropo.**

V slovenski pravni red je bila vnesena z **Uredbo o kakovosti zunanjega zraka (Ur.l. RS, št. 09/2011, 08/2015 in 66/2018)**.

Omenjena pravna akta sicer ne predpisujeta mejnih vrednosti, vendar pa vključujeta zahteve po spremljanju kakovosti in količine usedlin.

Pri monitoringu padavin je potrebno upoštevati tudi zahteve Pravilnika o ocenjevanju kakovosti zunanjega zraka (Ur.l. RS, št. 55/2011, 06/2015, 05/2017 in 05/2018).

3. MERILNA MREŽA IN LOKACIJE MERILNIH MEST

Na območju monitoringa kakovosti zunanjega zraka TE Brestanica izvaja Elektroinštitut Milan Vidmar, Hajdrihova 2, Ljubljana, vzorčenje padavin na treh lokacijah v okolici TE Brestanica: Meteorološki stolp, Sv. Mohor in Pri rezervoarjih, ter na referenčni lokaciji Kočevje.

4. NABOR MERITEV, SKLADNOST MERILNE TEHNIKE IN KAKOVOST MERITEV

Monitoring kakovosti padavin je sestavljen iz vzorčenja padavin na terenu in analiz vzorcev v laboratoriju.

V mesečnih vzorcih padavin se določa:

- volumen,
- prevodnost,
- koncentracije nitratov,
- koncentracije sulfatov
- koncentracije kloridov,
- koncentracije amoniaka,
- kovine Ca, Mg, Na, K in
- usedline ter
- težke kovine.

Padavine oziroma usedline vzorčimo z Bergerhoffovim zbiralnikom padavin.

Ker slovenska zakonodaja ne predpisuje posebnih zahtev glede meritev kakovosti padavin, se slednje izvaja v skladu z zahtevami programov EMEP (European Monitoring and Evaluation Programme) in GAW (Global Atmosphere Watch). Za določanje vsebnosti kovin se za vzorčenje in analizo uporablja standard prEN 15841.

Nabor parametrov, analizne metode in sistem zagotavljanja kakovosti podatkov za vzorčenje in analizo vzorcev padavin, ki je vpeljan v laboratoriju, sledi splošnim zahtevam programov EMEP (European Monitoring and Evaluation Programme) in GAW (Global Atmosphere Watch) in pa zahtevam, ki jih postavlja naša zakonodaja. Monitoring upošteva tudi zakonske zahteve glede reprezentativnosti mernih mest in zagotavljanja reprezentativnosti lokacije mernega mesta na območju na katerega vpliva vir onesnaževanja..

Vzorčenje in analize vzorcev padavin in usedlin so izvedene v kemijskem laboratoriju Elektroinštituta Milan Vidmar, z izjemo analiz težkih kovin, ki se izvajajo v ERICo.

Pri obdelavi podatkov so uporabljene tudi določbe Odločbe sveta z dne 27. januarja 1997 o vzpostavitvi vzajemne izmenjave informacij in podatkov iz merilnih mrež in posameznih postaj za merjenje onesnaženosti zunanjega zraka v državah članicah.

5. REZULTATI MERITEV

V tabelah, grafih in prilogah v nadaljevanju so prikazani rezultati meritev kakovosti padavin in količine usedlin za mesec december. Poleg rezultatov meritev za mesec december so prikazani tudi rezultati meritev za pretekle mesece, in sicer za obdobje enega leta. Za pH vrednosti in kovine, katerih meritve so zahtevane z zakonodajo, je za mesec december prikazan petletni niz rezultatov meritev.



5.1 KAKOVOST PADAVIN IN KOLIČINA USEDLIN

5.1.1 Kakovost padavin in količina usedlin – Meteorološki stolp

Lokacija: TE Brestanica
 Postaja: Meteorološki stolp
 Obdobje meritev: 01.01.2019 do 01.01.2020

| | 01/19 | 02/19 | 03/19 | 04/19 | 05/19 | 06/19 | 07/19 | 08/19 | 09/19 | 10/19 | 11/19 | 12/19 |
|-----------------------------|-------|-------|-------|-------|-------|-------|-------|-------|-------|-------|-------|-------|
| Volumen ml | 3360 | 570 | 3490 | 3760 | 8390 | 3110 | 6405 | 4165 | 5310 | 4950 | 7950 | 4080 |
| Kislost pH | 5.65 | 6.27 | 6.49 | 6.81 | 6.11 | 6.93 | 6.98 | 6.83 | 5.93 | 5.83 | 5.78 | 5.74 |
| Prevodnost $\mu\text{S/cm}$ | 7.60 | 10.30 | 13.20 | 26.50 | 7.10 | 24.70 | 25.00 | 18.10 | 6.90 | 6.40 | 5.30 | 5.30 |

Meteorološki stolp
VOLUMEN PADAVIN

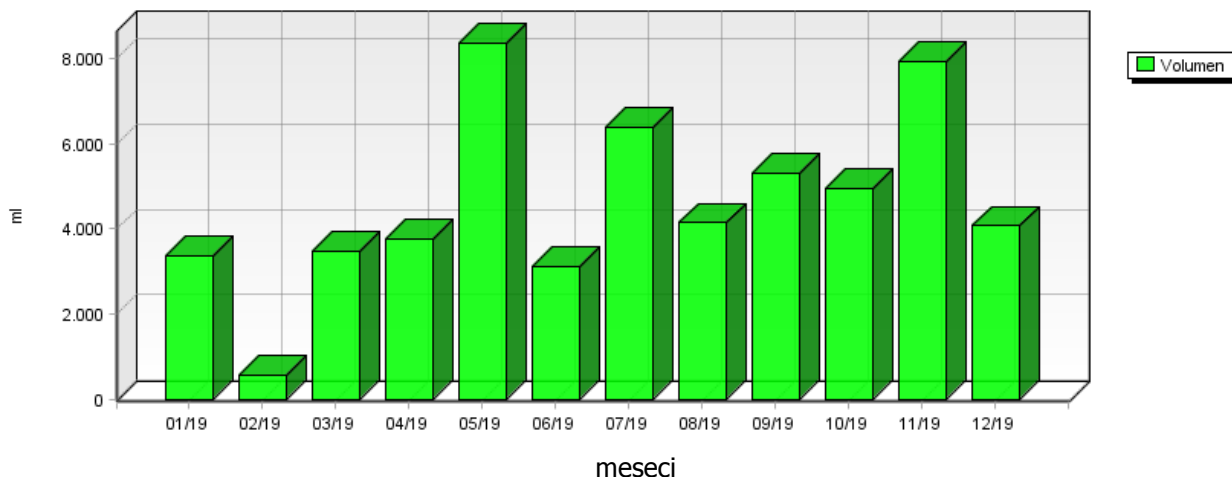

Meteorološki stolp
KISLOST PADAVIN

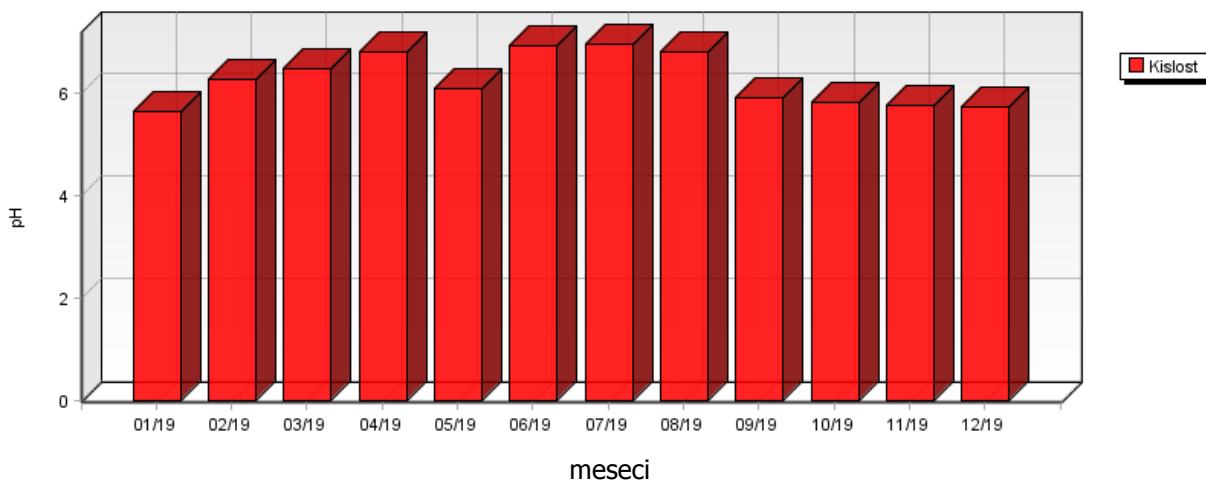

| | 12/15 | 12/16 | 12/17 | 12/18 | 12/19 |
|---------------|-------|-------|-------|-------|-------|
| Kislost pH | 5.17 | 7.01 | 5.50 | 6.14 | 5.74 |

**Meteorološki stolp
KISLOST PDAVIN**

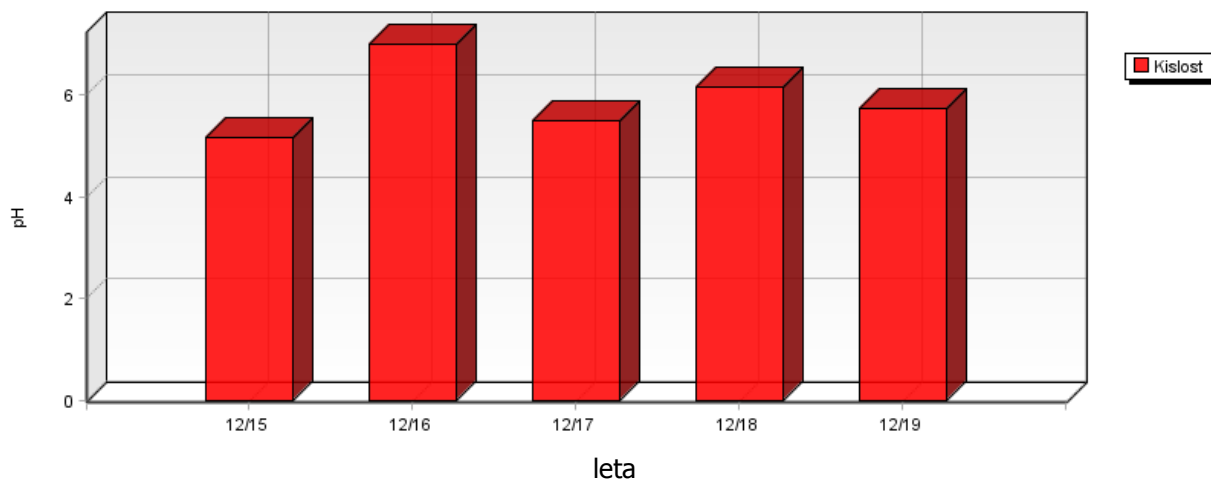

**Meteorološki stolp
PREVODNOST PDAVIN**

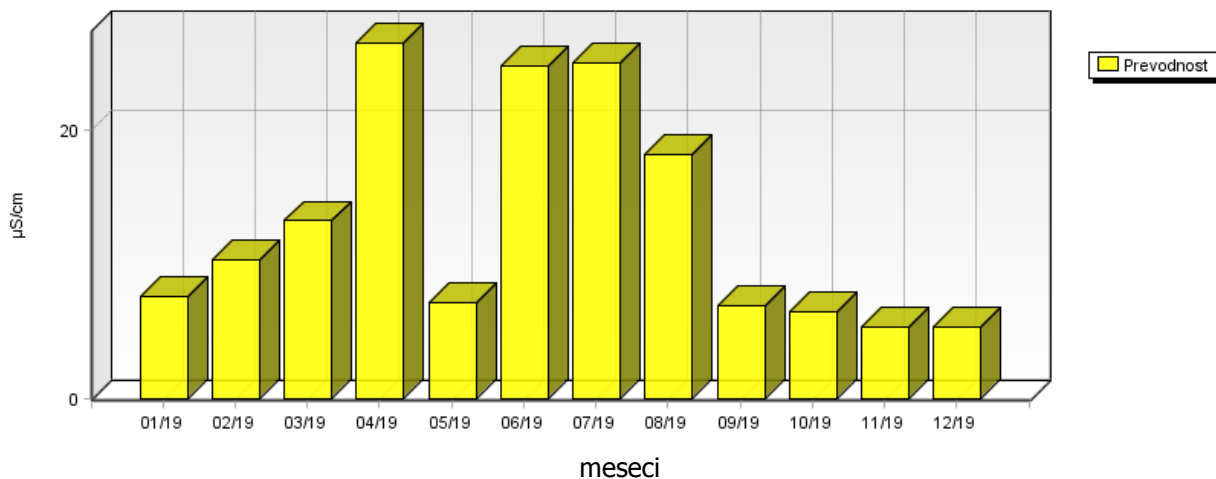

| | 01/19 | 02/19 | 03/19 | 04/19 | 05/19 | 06/19 | 07/19 | 08/19 | 09/19 | 10/19 | 11/19 | 12/19 |
|---|-------|-------|--------|--------|-------|-------|--------|--------|-------|-------|--------|-------|
| Nitrati mg/m ² .dan | 2.28 | 0.52 | 2.37 | 6.84 | 6.32 | 3.10 | 6.52 | 4.89 | 0.36 | 6.62 | 6.26 | 2.77 |
| Sulfati mg/m ² .dan | 3.29 | 1.07 | 4.55 | 9.80 | 9.57 | 5.07 | 8.35 | 6.65 | 6.13 | 4.87 | 10.47 | 4.21 |
| Usedline dušika mg/m ² .meseč | 19.18 | 8.60 | 148.77 | 101.17 | 82.72 | 98.40 | 227.89 | 131.48 | 34.41 | 55.84 | 47.46 | 21.35 |
| Usedline žvepla mg/m ² .meseč | 32.86 | 10.72 | 45.50 | 98.05 | 95.72 | 50.69 | 83.51 | 66.47 | 61.30 | 48.74 | 104.73 | 42.11 |

**Meteorološki stolp
 SULFATI IN NITRATI V PADAVINAH**

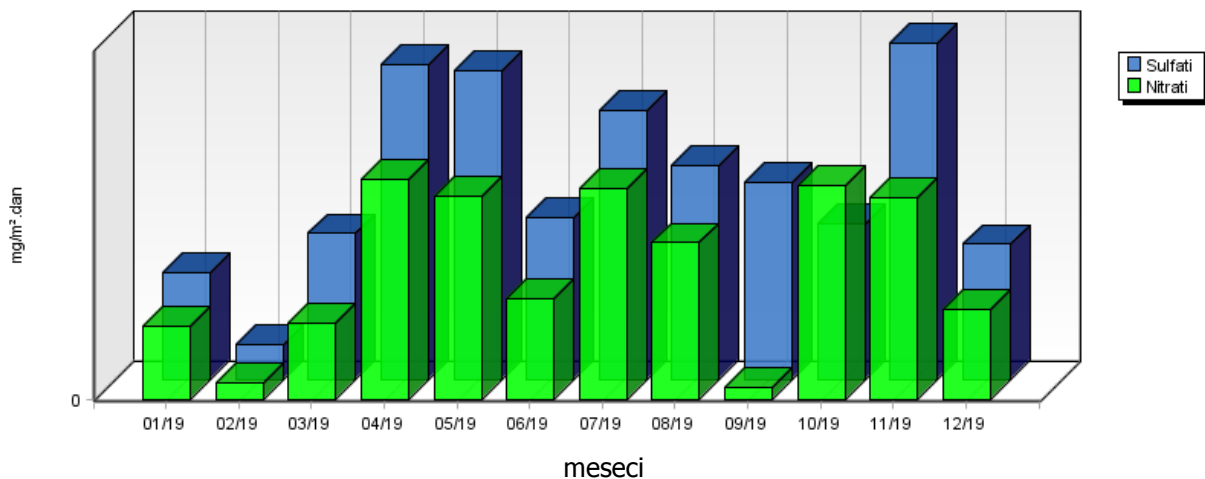

**Meteorološki stolp
 USEDLINE DUŠIKA IN ŽVEPLA**

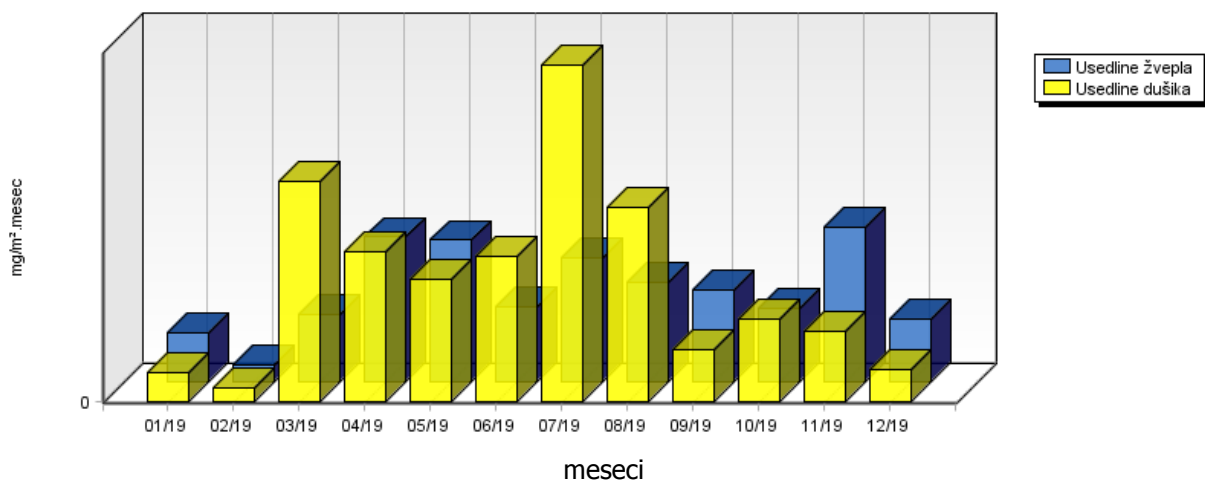

| | 01/19 | 02/19 | 03/19 | 04/19 | 05/19 | 06/19 | 07/19 | 08/19 | 09/19 | 10/19 | 11/19 | 12/19 |
|---|-------|-------|-------|--------|-------|-------|-------|-------|-------|-------|-------|-------|
| Usedline po sušenju mg/m ² .dan | 11.68 | 1.53 | 72.02 | 256.08 | 33.27 | 40.17 | 85.70 | 36.60 | 16.43 | 21.59 | 2.99 | 12.46 |
| Usedline po žarenju mg/m ² .dan | 6.48 | 1.32 | 34.20 | 222.46 | 20.44 | 17.10 | 34.51 | 21.85 | 10.19 | 19.94 | 2.97 | 10.50 |

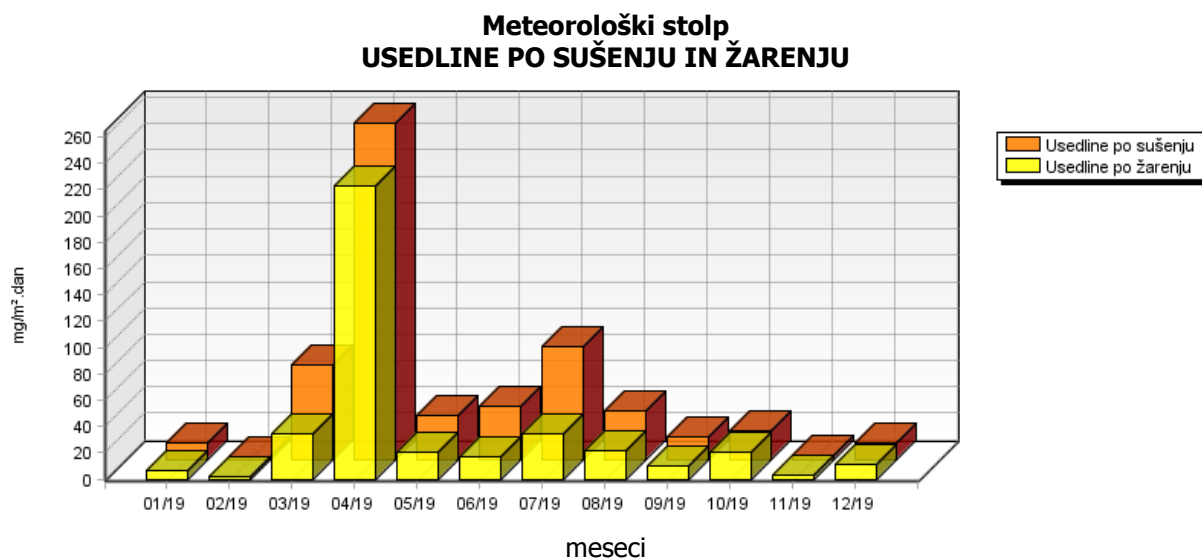

| | 01/19 | 02/19 | 03/19 | 04/19 | 05/19 | 06/19 | 07/19 | 08/19 | 09/19 | 10/19 | 11/19 | 12/19 |
|------------------------------------|-------|-------|-------|-------|-------|-------|-------|-------|-------|-------|-------|-------|
| Kloridi mg/m ² .dan | 1.14 | 0.19 | 1.18 | 1.53 | 2.85 | 1.06 | 2.17 | 1.41 | 1.80 | 1.68 | 2.70 | 1.39 |
| Amonijak mg/m ² .dan | 0.16 | 0.22 | 5.69 | 2.35 | 1.71 | 3.32 | 7.87 | 4.21 | 1.37 | 0.47 | 0.22 | 0.11 |
| Kalcij mg/m ² .dan | 0.33 | 0.11 | 0.68 | 9.12 | 1.22 | 0.60 | 1.55 | 0.81 | 0.51 | 0.72 | 2.31 | 0.59 |
| Magnezij mg/m ² .dan | 0.20 | 0.08 | 0.21 | 0.44 | 0.49 | 0.18 | 0.57 | 0.49 | 0.31 | 0.29 | 2.11 | 0.12 |
| Natrij mg/m ² .dan | 0.73 | 0.09 | 0.50 | 0.79 | 0.28 | 0.91 | 1.30 | 0.20 | 0.18 | 1.21 | 2.11 | - |
| Kalij mg/m ² .dan | 0.18 | 0.18 | 0.19 | 0.33 | 0.68 | 0.68 | 3.35 | 0.54 | 0.18 | 0.67 | 0.86 | - |

**Meteorološki stolp
 KLORIDI V PADAVINAH**

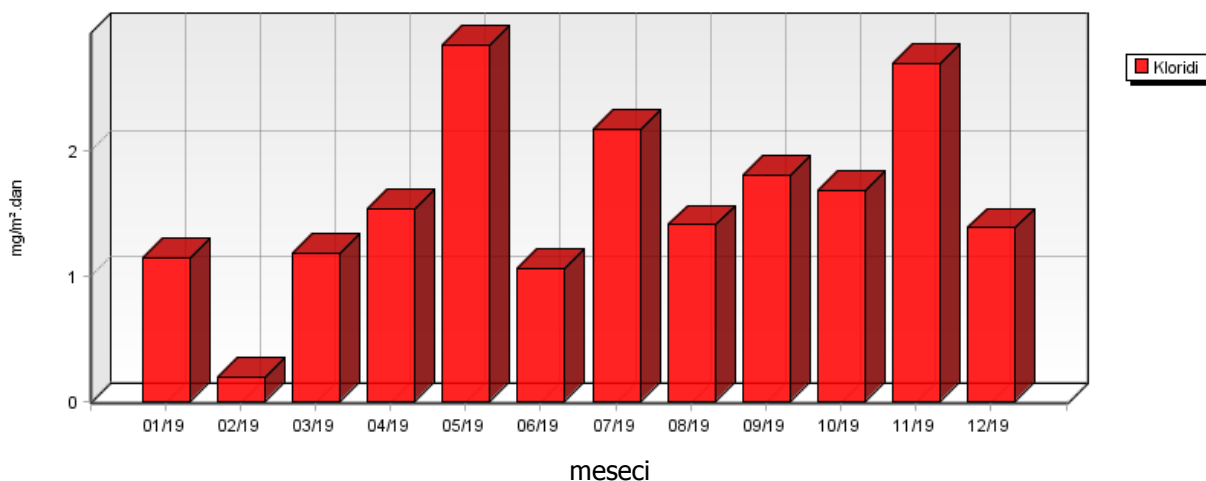

**Meteorološki stolp
 AMONIYAK V PADAVINAH**

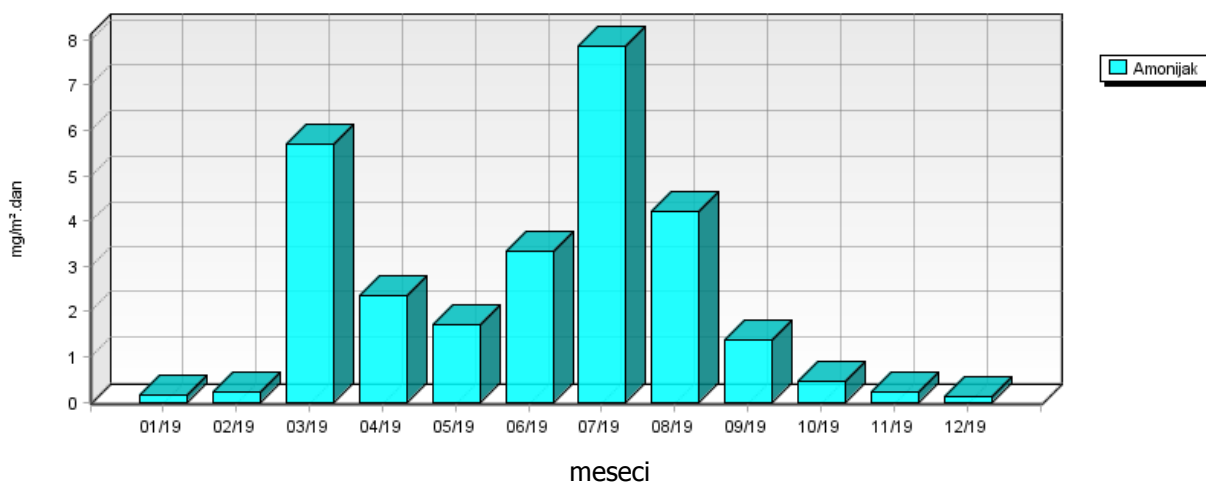

Meteorološki stolp KALCIJ IN MAGNEZIJ V PADAVINAH

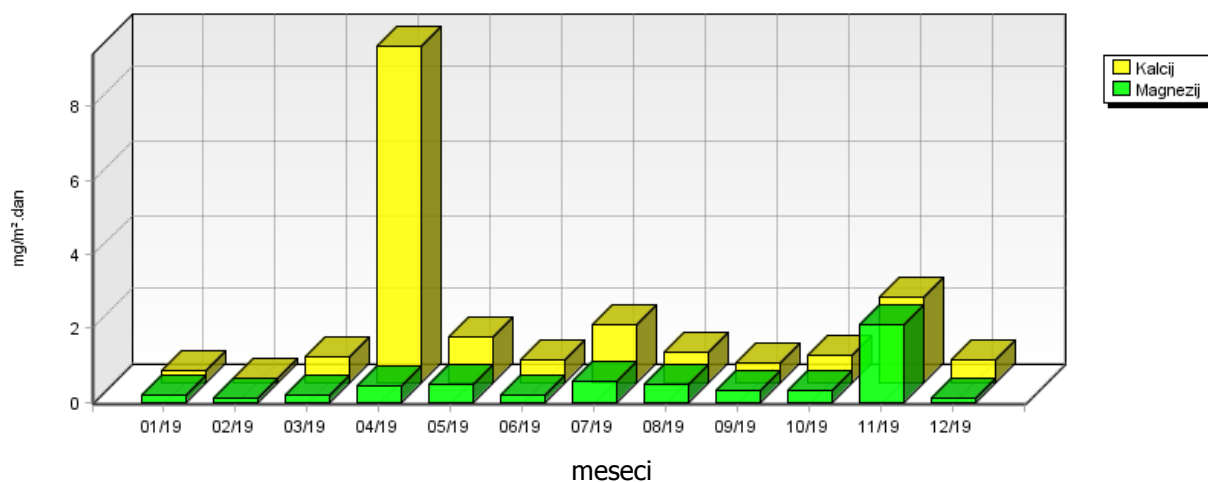

Meteorološki stolp NATRIJ V PADAVINAH

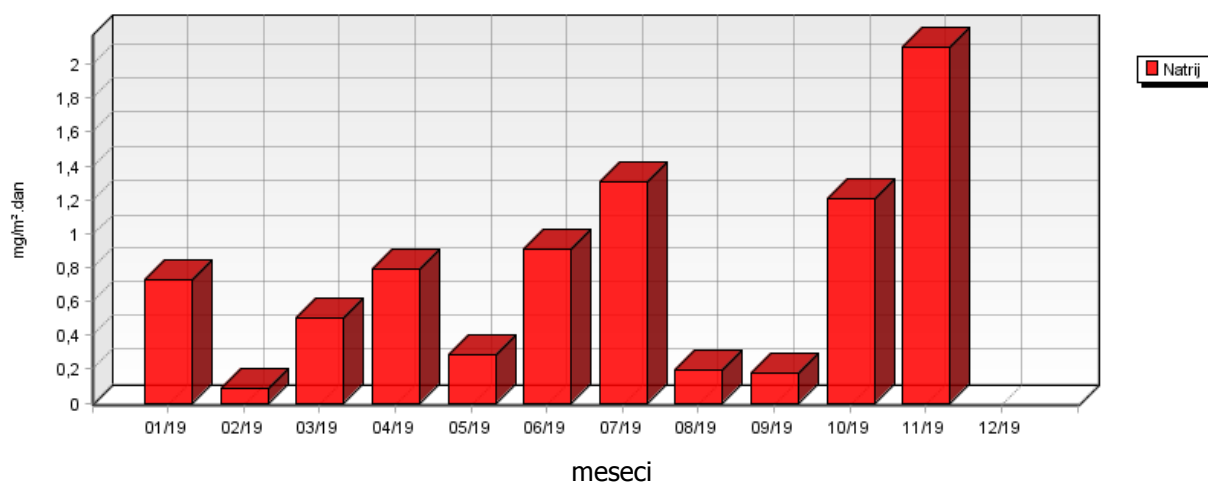

Meteorološki stolp KALIJ V PADAVINAH

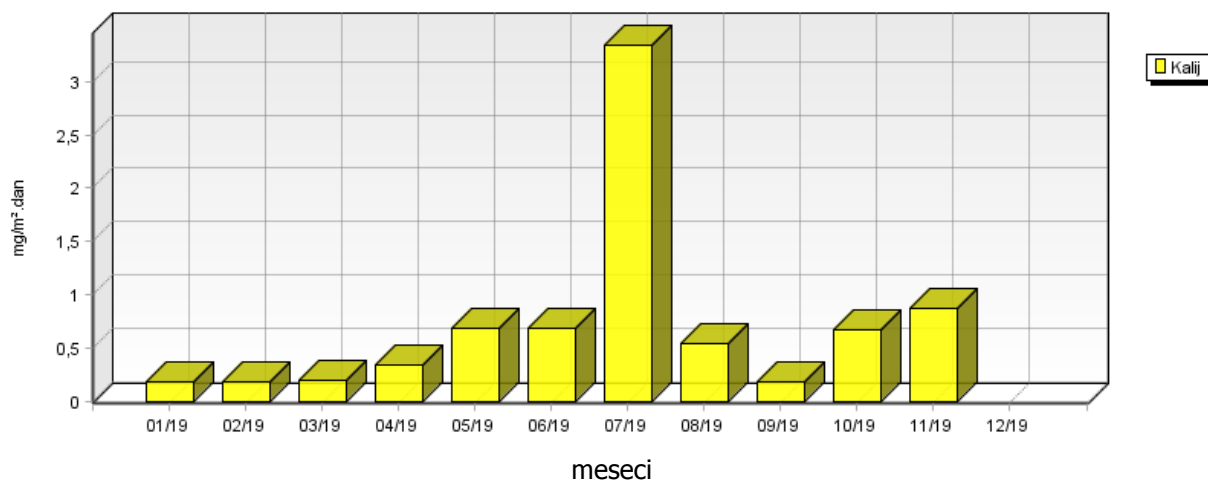

5.1.2 Kakovost padavin in količina usedlin – Sv. Mohor

Lokacija: TE Brestanica
Postaja: Sv. Mohor
Obdobje meritev: 01.01.2019 do 01.01.2020

| | 01/19 | 02/19 | 03/19 | 04/19 | 05/19 | 06/19 | 07/19 | 08/19 | 09/19 | 10/19 | 11/19 | 12/19 |
|------------------------------------|-------|-------|-------|-------|-------|-------|-------|-------|-------|-------|-------|-------|
| Volumen ml | 3740 | 450 | 2540 | 3110 | 8300 | 2240 | 7135 | 4795 | 6510 | 4550 | 6650 | 3510 |
| Kislost pH | 6.15 | 6.63 | 6.67 | 7.48 | 6.51 | 6.93 | 6.64 | 6.59 | 6.69 | 6.47 | 6.21 | 5.86 |
| Prevodnost $\mu\text{S}/\text{cm}$ | 9.70 | 14.00 | 24.90 | 57.10 | 10.30 | 22.70 | 11.60 | 13.40 | 12.80 | 10.90 | 8.10 | 6.00 |

**Sv. Mohor
VOLUMEN PADAVIN**

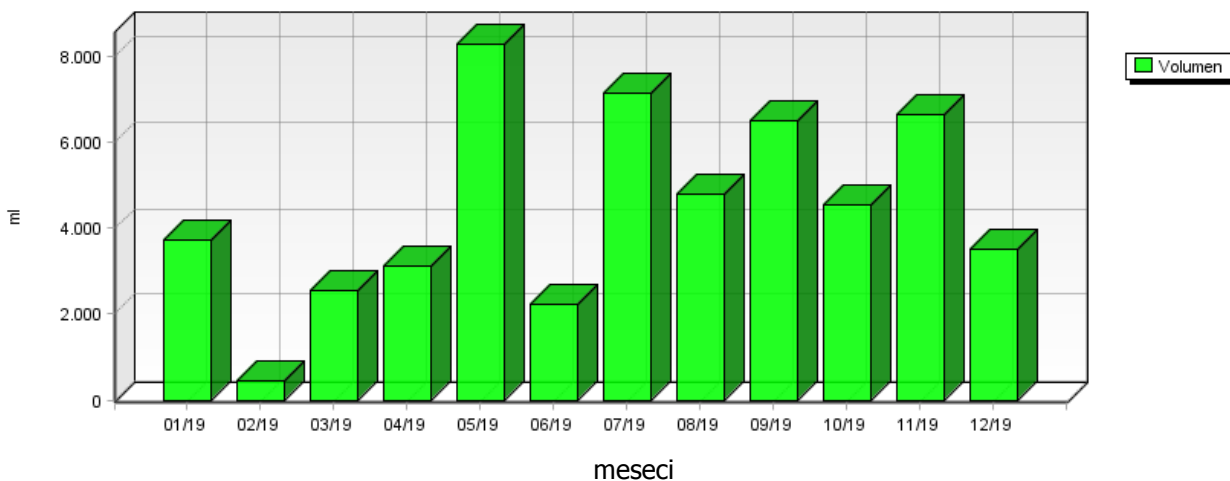

**Sv. Mohor
KISLOST PADAVIN**

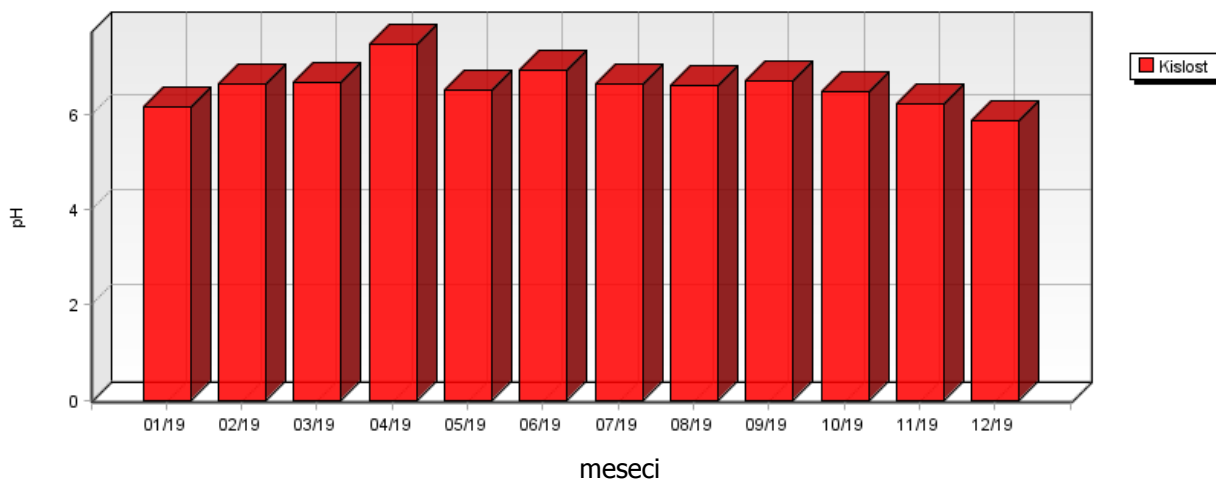

| | 12/15 | 12/16 | 12/17 | 12/18 | 12/19 |
|---------------|-------|-------|-------|-------|-------|
| Kislost pH | 5.76 | 7.09 | 5.90 | 6.35 | 5.86 |

**Sv. Mohor
KISLOST PDAVIN**

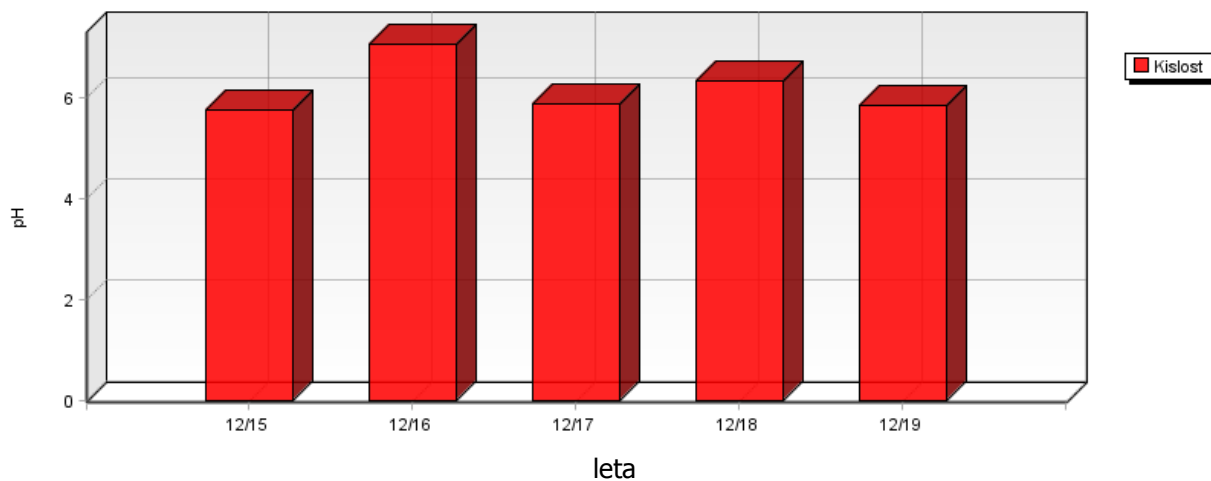

**Sv. Mohor
PREVODNOST PDAVIN**

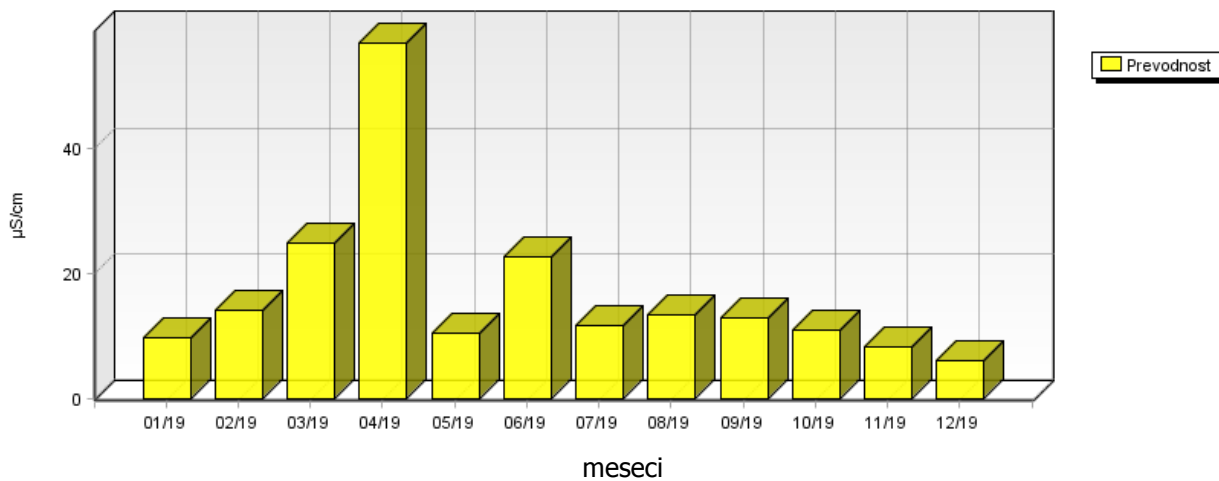

| | 01/19 | 02/19 | 03/19 | 04/19 | 05/19 | 06/19 | 07/19 | 08/19 | 09/19 | 10/19 | 11/19 | 12/19 |
|---|-------|-------|--------|--------|--------|-------|--------|--------|--------|-------|-------|-------|
| Nitrati mg/m ² .dan | 2.54 | 0.61 | 1.91 | 4.96 | 12.40 | 2.68 | 8.33 | 5.41 | 4.42 | 3.09 | 4.52 | 2.38 |
| Sulfati mg/m ² .dan | 3.66 | 0.88 | 3.31 | 10.14 | 10.82 | 3.29 | 8.14 | 7.65 | 8.58 | 4.48 | 6.55 | 3.62 |
| Usedline dušika mg/m ² .mesec | 24.91 | 9.70 | 123.65 | 103.10 | 149.75 | 61.08 | 149.16 | 107.27 | 114.53 | 44.00 | 36.91 | 24.49 |
| Usedline žvepla mg/m ² .mesec | 36.57 | 8.77 | 33.12 | 101.37 | 108.22 | 32.86 | 81.40 | 76.52 | 85.76 | 44.80 | 65.48 | 36.23 |

Sv. Mohor
SULFATI IN NITRATI V PADAVINAH

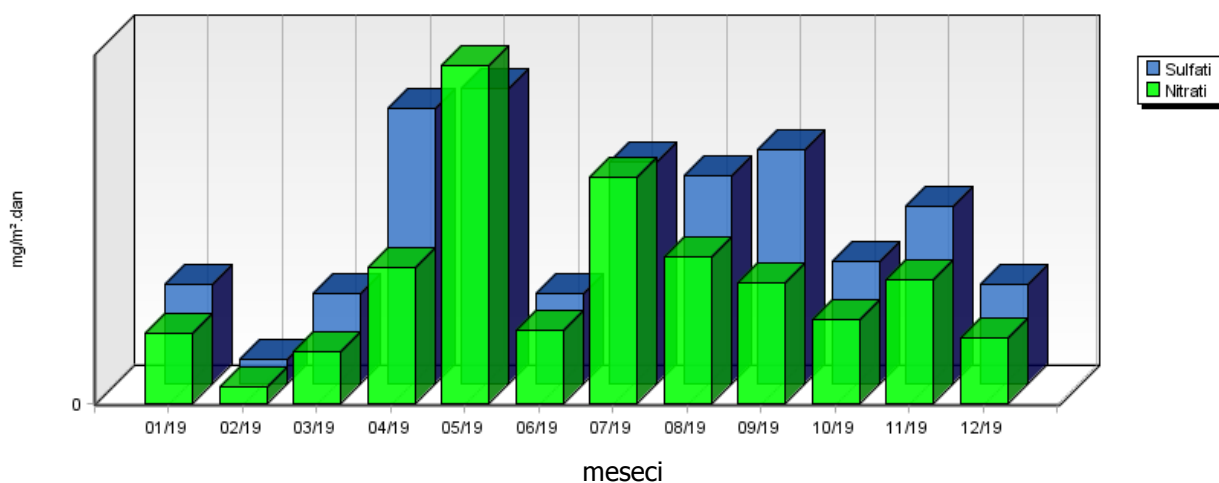

Sv. Mohor
USEDLINE DUŠIKA IN ŽVEPLA

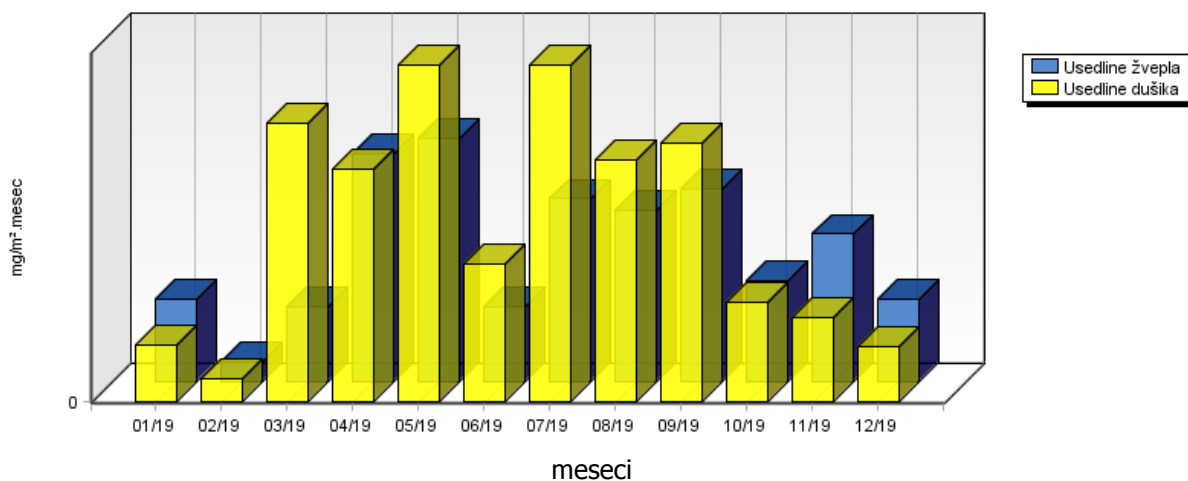

| | 01/19 | 02/19 | 03/19 | 04/19 | 05/19 | 06/19 | 07/19 | 08/19 | 09/19 | 10/19 | 11/19 | 12/19 |
|---|-------|-------|-------|-------|-------|-------|-------|-------|-------|-------|-------|-------|
| Usedline po sušenju mg/m ² .dan | 3.60 | 5.43 | 14.33 | 17.52 | 12.46 | 17.76 | 42.07 | 16.30 | 14.91 | 6.62 | 2.65 | 2.21 |
| Usedline po žarenju mg/m ² .dan | 2.97 | 1.07 | 5.53 | 16.20 | 7.82 | 11.56 | 11.50 | 15.59 | 9.95 | 4.16 | 2.62 | 1.47 |

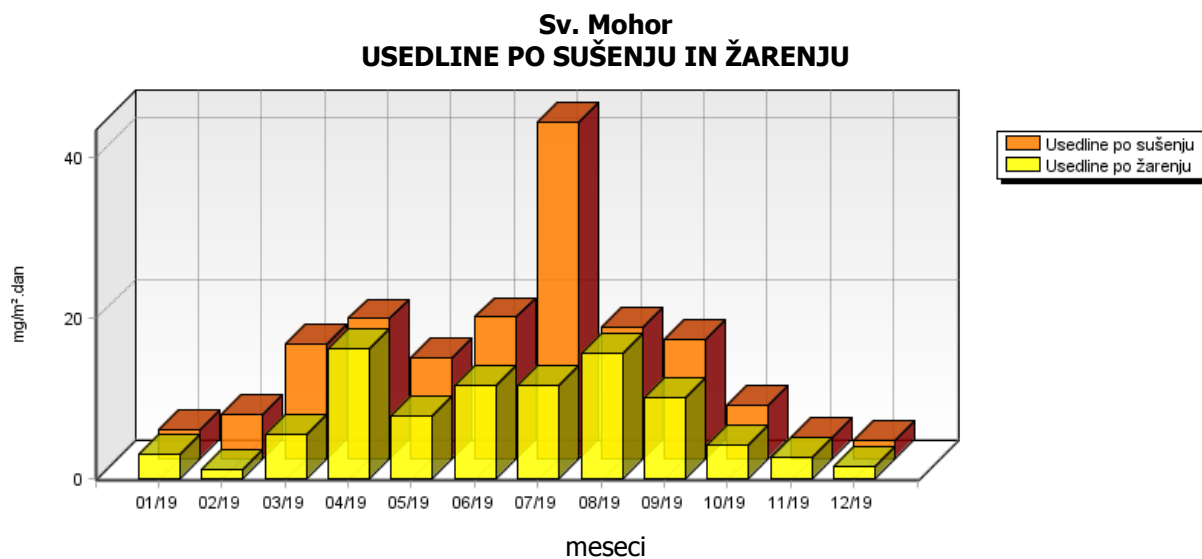

| | 01/19 | 02/19 | 03/19 | 04/19 | 05/19 | 06/19 | 07/19 | 08/19 | 09/19 | 10/19 | 11/19 | 12/19 |
|------------------------------------|-------|-------|-------|-------|-------|-------|-------|-------|-------|-------|-------|-------|
| Kloridi mg/m ² .dan | 1.27 | 0.15 | 1.05 | 1.06 | 2.82 | 0.76 | 2.42 | 1.63 | 2.21 | 1.54 | 2.26 | 1.19 |
| Amonijak mg/m ² .dan | 0.33 | 0.24 | 4.74 | 2.98 | 2.82 | 1.84 | 3.97 | 3.03 | 3.62 | 0.99 | 0.27 | 0.36 |
| Kalcij mg/m ² .dan | 1.09 | 0.20 | 0.49 | 1.21 | 1.61 | 0.54 | 1.04 | 0.93 | 1.58 | 1.10 | 2.90 | 0.68 |
| Magnezij mg/m ² .dan | 0.55 | 0.09 | 0.22 | 0.64 | 0.98 | 0.26 | 0.42 | 0.28 | 0.38 | 0.40 | 1.37 | 0.31 |
| Natrij mg/m ² .dan | 1.02 | 0.10 | 0.74 | 0.87 | 0.34 | 0.56 | 0.53 | 0.16 | 0.27 | 1.02 | 1.63 | - |
| Kalij mg/m ² .dan | 0.74 | 0.16 | 2.05 | 1.88 | 1.58 | 0.79 | 0.87 | 0.75 | 2.03 | 1.88 | 1.40 | - |

**Sv. Mohor
 KLORIDI V PADAVINAH**

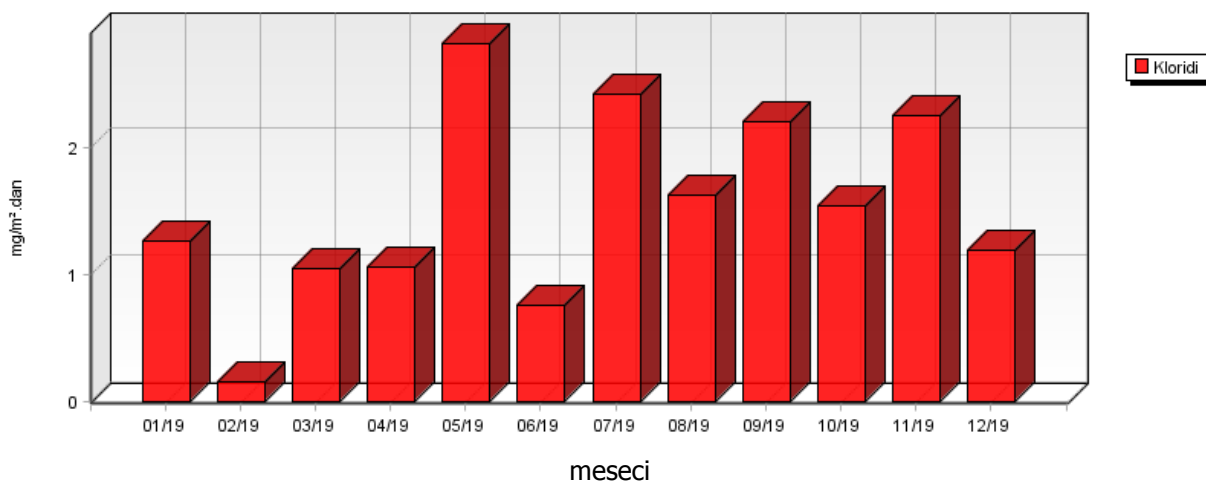

**Sv. Mohor
 AMONIYAK V PADAVINAH**

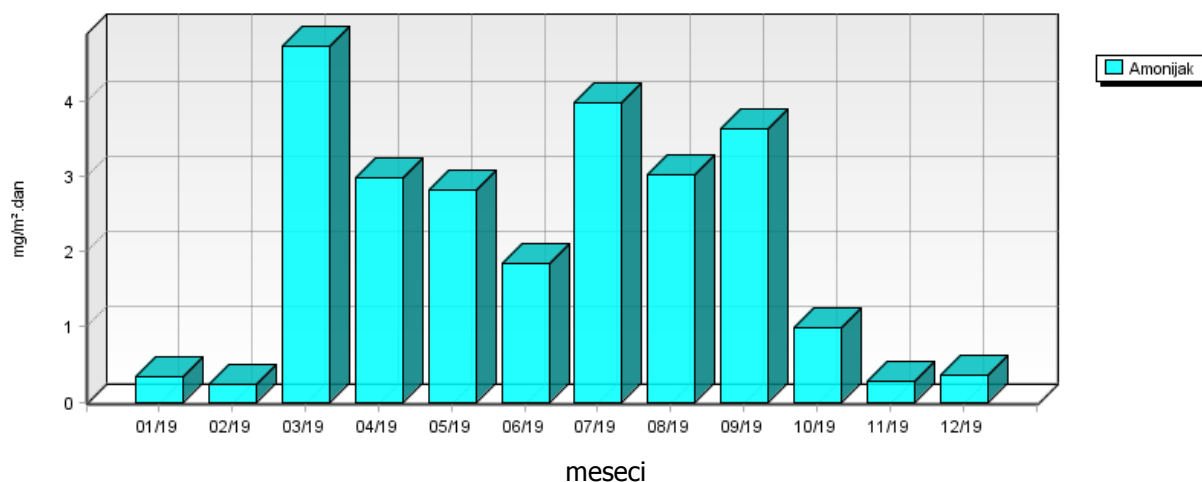

Sv. Mohor
KALCIJ IN MAGNEZIJ V PADAVINAH

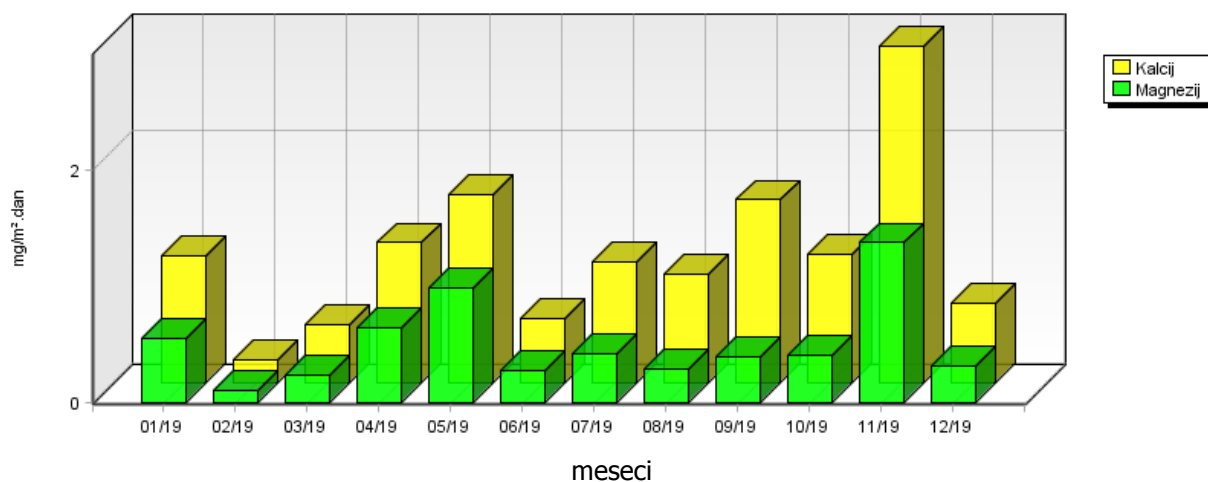

Sv. Mohor
NATRIJ V PADAVINAH

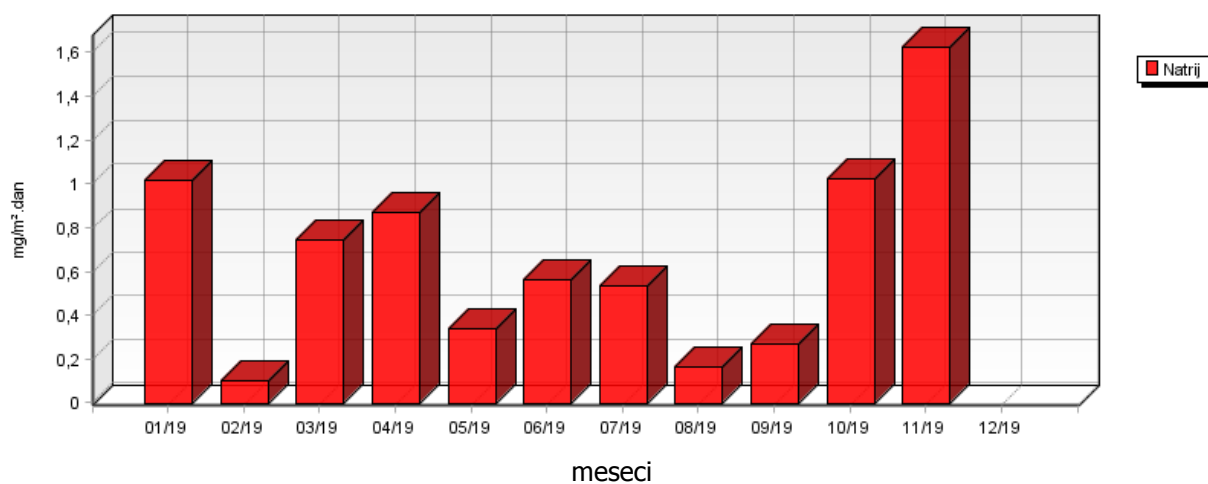

Sv. Mohor
KALIJ V PADAVINAH

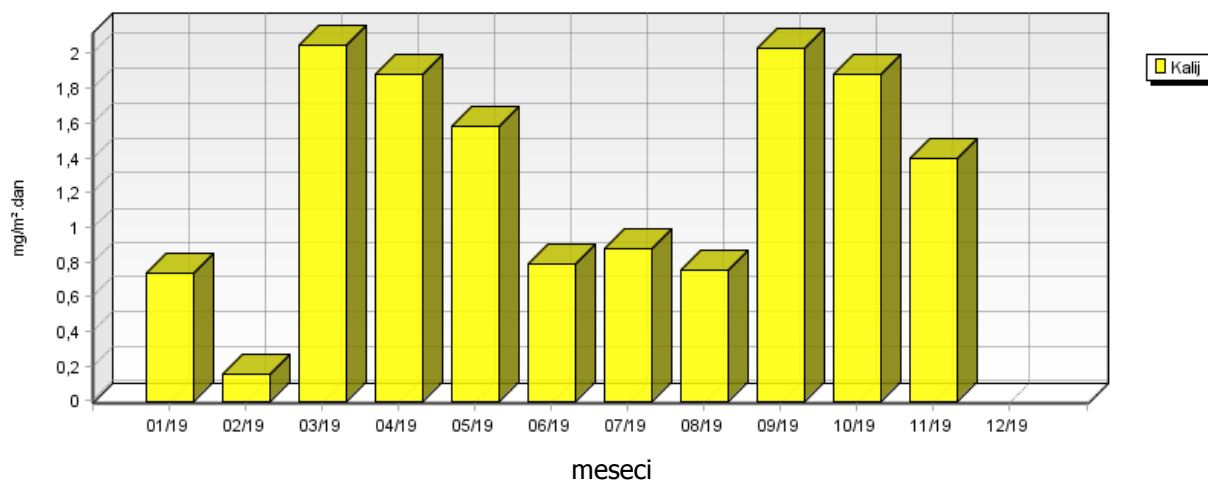

5.1.3 Kakovost padavin in količina usedlin – Pri rezervoarjih

Lokacija: TE Brestanica
 Postaja: Pri rezervoarjih
 Obdobje meritev: 01.01.2019 do 01.01.2020

| | 01/19 | 02/19 | 03/19 | 04/19 | 05/19 | 06/19 | 07/19 | 08/19 | 09/19 | 10/19 | 11/19 | 12/19 |
|-----------------------|-------|-------|-------|-------|-------|-------|-------|-------|-------|-------|-------|-------|
| Volumen ml | 3700 | 620 | 3640 | 3760 | 8410 | 2750 | 8225 | 4085 | 6950 | 4570 | 8300 | 4210 |
| Kislost pH | 6.03 | 6.85 | 6.56 | 7.11 | 6.32 | 6.91 | 6.70 | 7.06 | 6.56 | 6.40 | 6.01 | 6.35 |
| Prevodnost μ S/cm | 7.50 | 14.80 | 11.90 | 32.20 | 11.30 | 20.40 | 13.80 | 24.40 | 8.10 | 7.90 | 5.80 | 7.20 |

**Pri rezervoarjih
 VOLUMEN PADAVIN**

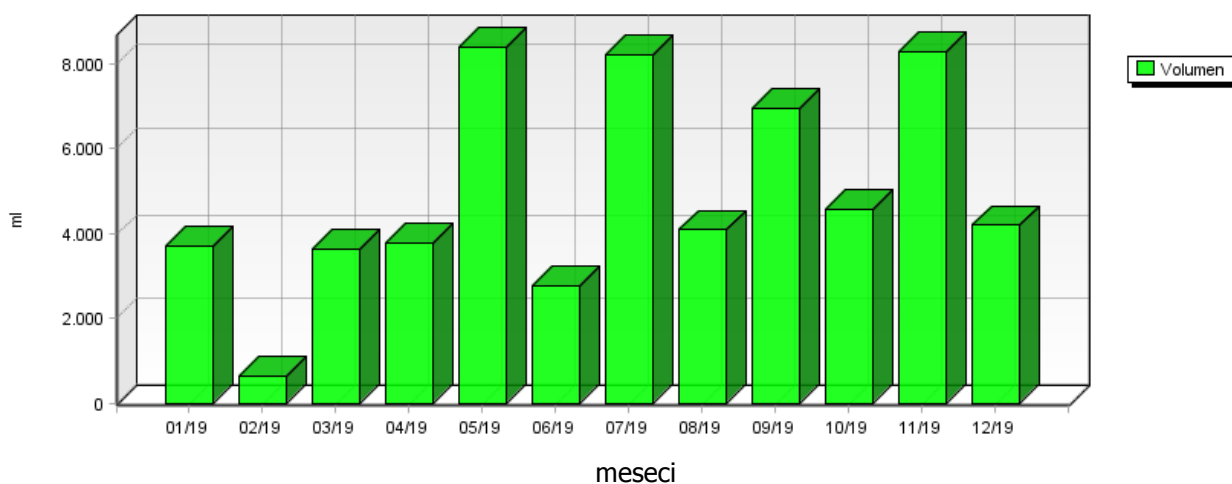

**Pri rezervoarjih
 KISLOST PADAVIN**

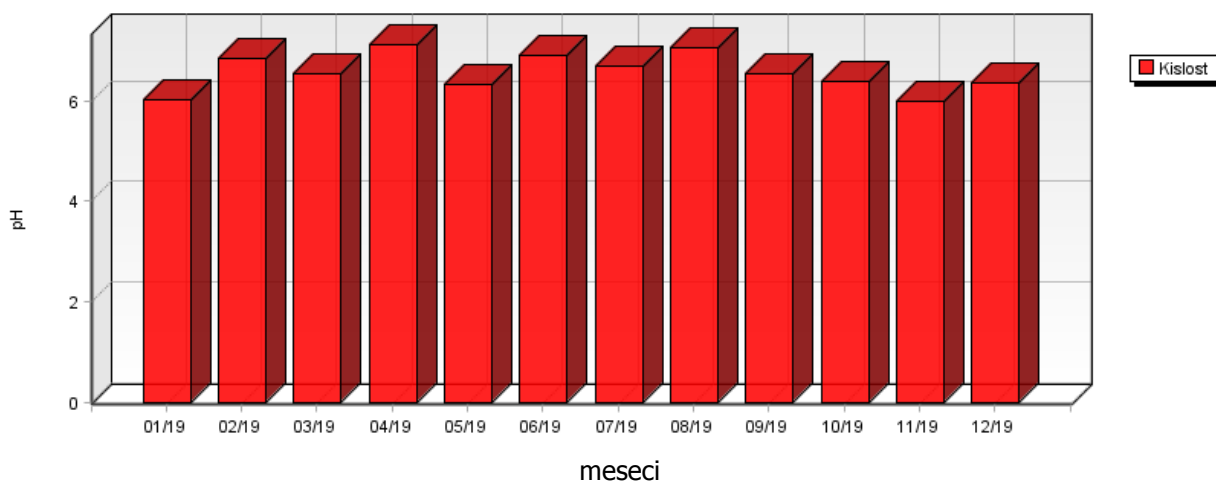

| | 12/15 | 12/16 | 12/17 | 12/18 | 12/19 |
|---------------|-------|-------|-------|-------|-------|
| Kislost pH | 5.49 | 7.33 | 5.45 | 6.73 | 6.35 |

**Pri rezervoarjih
KISLOST PDAVIN**

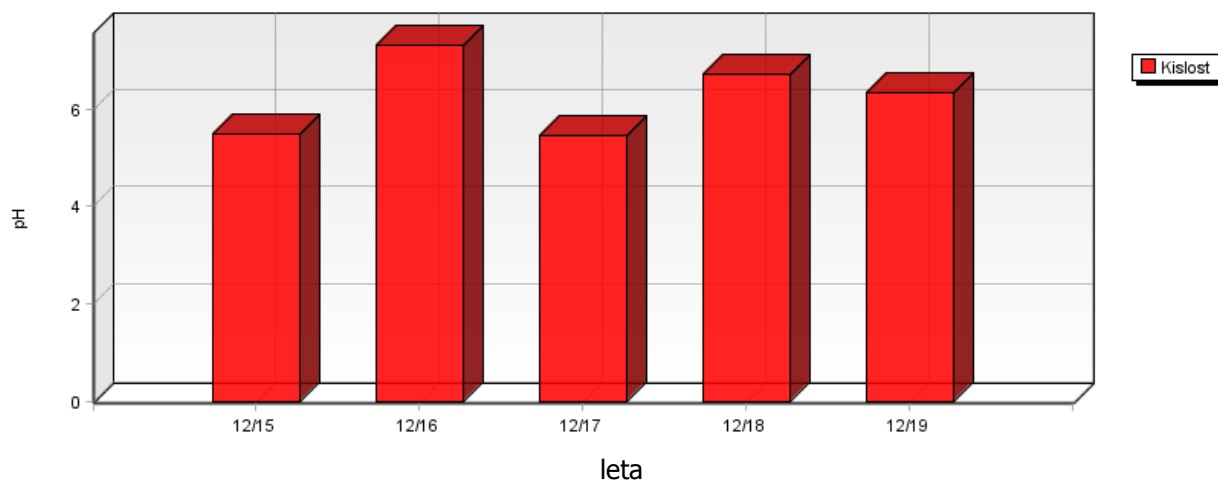

**Pri rezervoarjih
PREVODNOST PDAVIN**

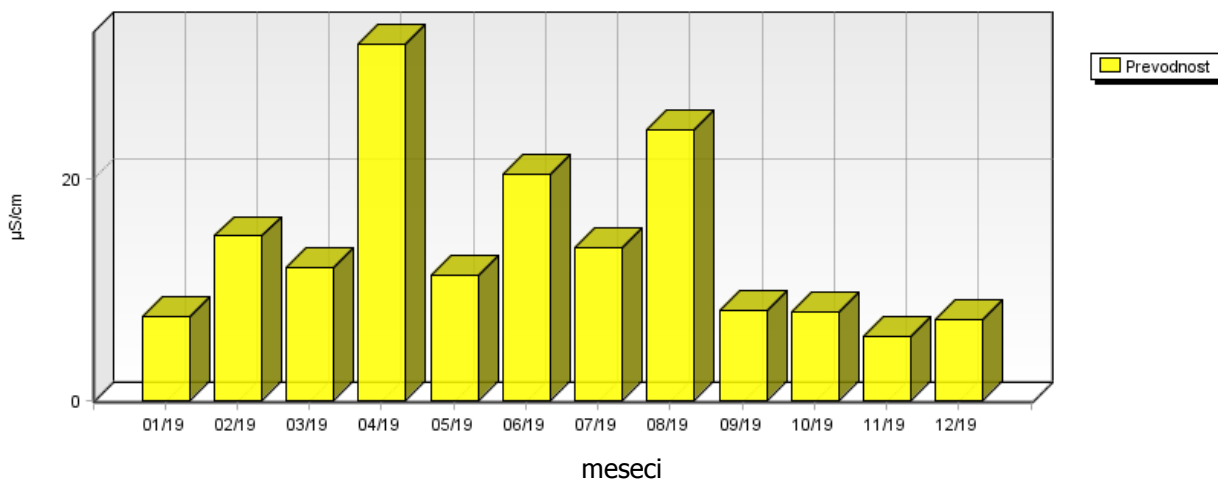

| | 01/19 | 02/19 | 03/19 | 04/19 | 05/19 | 06/19 | 07/19 | 08/19 | 09/19 | 10/19 | 11/19 | 12/19 |
|---|-------|-------|--------|--------|--------|-------|--------|-------|-------|-------|--------|-------|
| Nitrati mg/m ² .dan | 2.51 | 0.43 | 0.25 | 5.03 | 16.22 | 3.40 | 6.26 | 6.02 | 7.03 | 11.05 | 5.64 | 2.86 |
| Sulfati mg/m ² .dan | 3.62 | 1.11 | 5.34 | 9.80 | 10.97 | 3.59 | 9.38 | 3.91 | 8.02 | 4.50 | 16.40 | 3.60 |
| Usedline dušika mg/m ² .meseč | 27.57 | 11.36 | 112.41 | 147.27 | 227.14 | 63.11 | 179.22 | 99.03 | 97.19 | 99.46 | 73.69 | 50.72 |
| Usedline žvepla mg/m ² .meseč | 36.18 | 11.11 | 53.39 | 98.05 | 109.65 | 35.85 | 93.83 | 39.11 | 80.23 | 45.00 | 164.01 | 36.02 |

**Pri rezervoarjih
 SULFATI IN NITRATI V PADAVINAH**

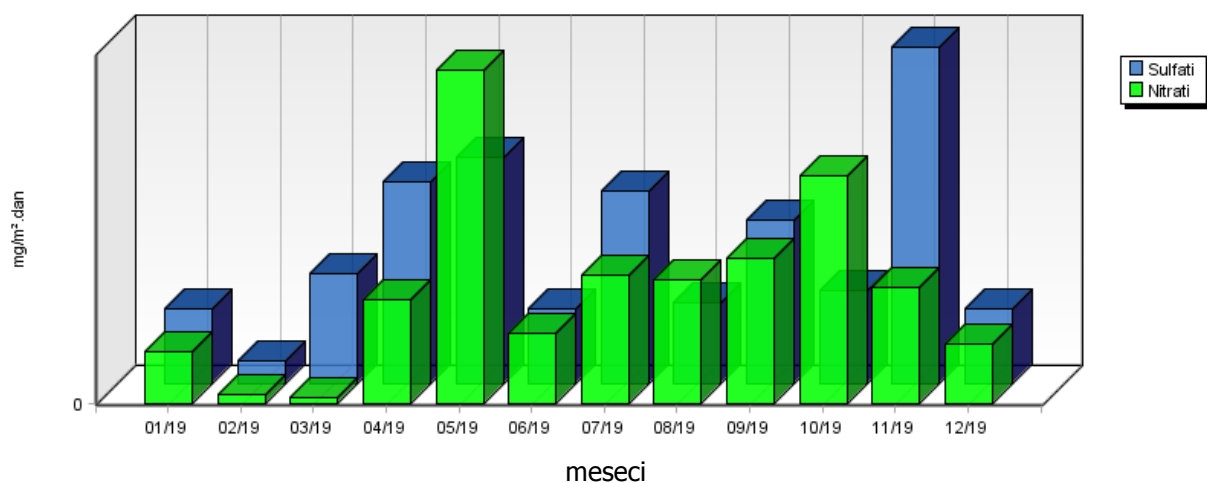

**Pri rezervoarjih
 USEDLINE DUŠIKA IN ŽVEPLA**

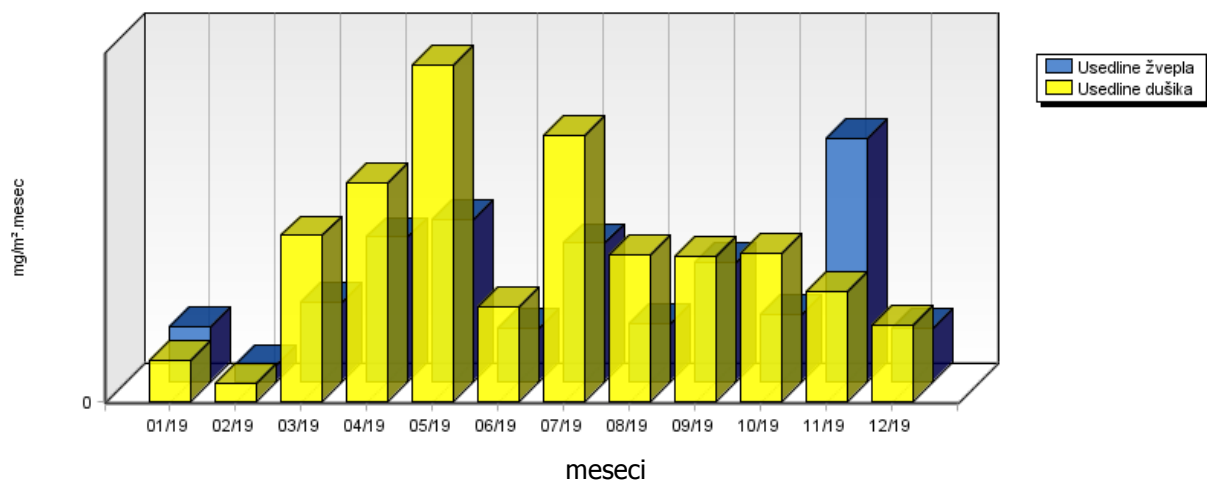

| | 01/19 | 02/19 | 03/19 | 04/19 | 05/19 | 06/19 | 07/19 | 08/19 | 09/19 | 10/19 | 11/19 | 12/19 |
|---|-------|-------|-------|-------|-------|-------|-------|-------|-------|-------|-------|-------|
| Usedline po sušenju mg/m ² .dan | 18.13 | 5.91 | 8.25 | 29.91 | 33.07 | 53.65 | 60.81 | 39.66 | 23.70 | 13.65 | 7.61 | 16.71 |
| Usedline po žarenju mg/m ² .dan | 14.36 | 3.40 | 6.13 | 27.50 | 7.94 | 18.09 | 19.37 | 29.68 | 15.35 | 4.41 | 2.77 | 7.56 |

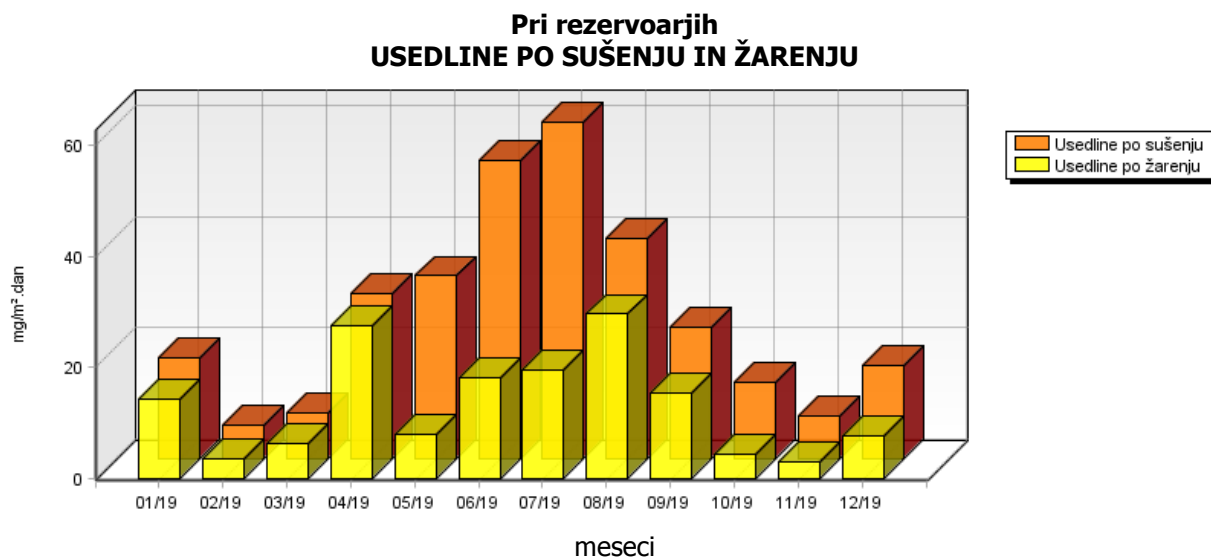

| | 01/19 | 02/19 | 03/19 | 04/19 | 05/19 | 06/19 | 07/19 | 08/19 | 09/19 | 10/19 | 11/19 | 12/19 |
|------------------------------------|-------|-------|-------|-------|-------|-------|-------|-------|-------|-------|-------|-------|
| Kloridi mg/m ² .dan | 1.26 | 0.21 | 1.24 | 1.28 | 2.86 | 0.93 | 2.79 | 1.39 | 2.36 | 1.55 | 2.82 | 1.43 |
| Amonijak mg/m ² .dan | 0.45 | 0.36 | 4.75 | 4.85 | 5.03 | 1.72 | 5.86 | 2.50 | 2.12 | 1.06 | 1.52 | 1.34 |
| Kalcij mg/m ² .dan | 0.90 | 0.15 | 0.88 | 1.09 | 1.63 | 0.80 | 1.99 | 0.99 | 2.02 | 1.11 | 2.41 | 1.02 |
| Magnezij mg/m ² .dan | 0.33 | 0.07 | 0.21 | 0.44 | 0.99 | 0.16 | 0.97 | 0.60 | 0.41 | 0.40 | 0.98 | 0.25 |
| Natrij mg/m ² .dan | 0.70 | 0.12 | 0.44 | 1.15 | 0.51 | 0.30 | 0.45 | 0.31 | 0.24 | 0.78 | 1.58 | - |
| Kalij mg/m ² .dan | 0.18 | 0.11 | 0.17 | 0.94 | 1.60 | 1.12 | 2.01 | 4.91 | 0.28 | 0.40 | 0.39 | - |

**Pri rezervoarjih
KLORIDI V PADAVINAH**

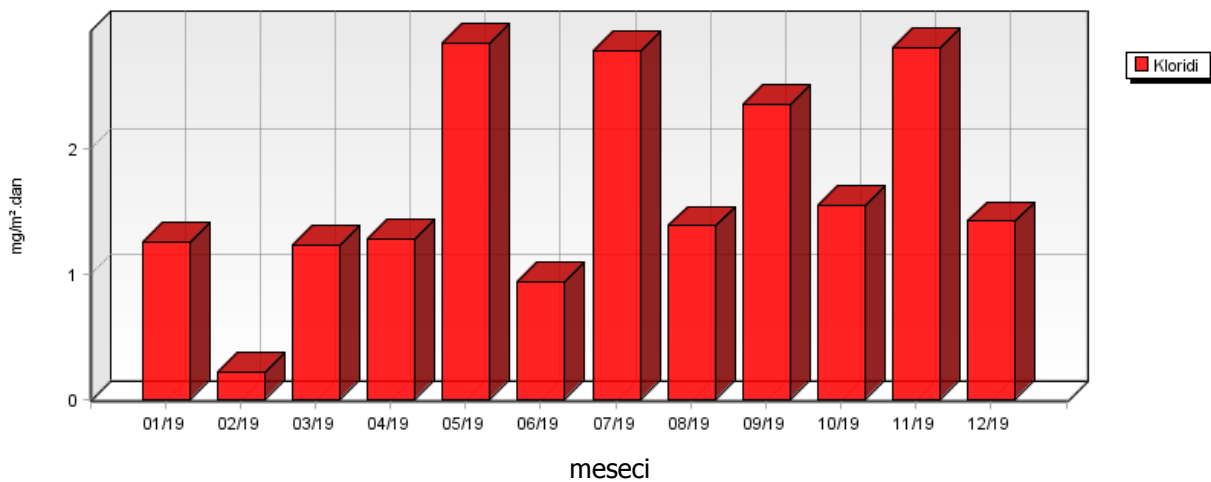

**Pri rezervoarjih
AMONIYAK V PADAVINAH**

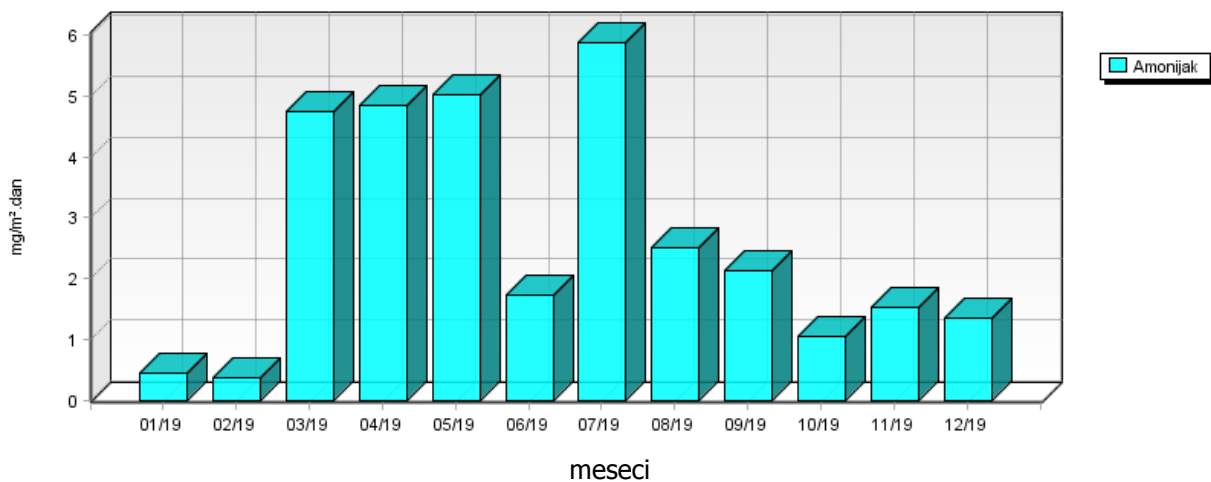

**Pri rezervoarjih
 KALCIJ IN MAGNEZIJ V PADAVINAH**

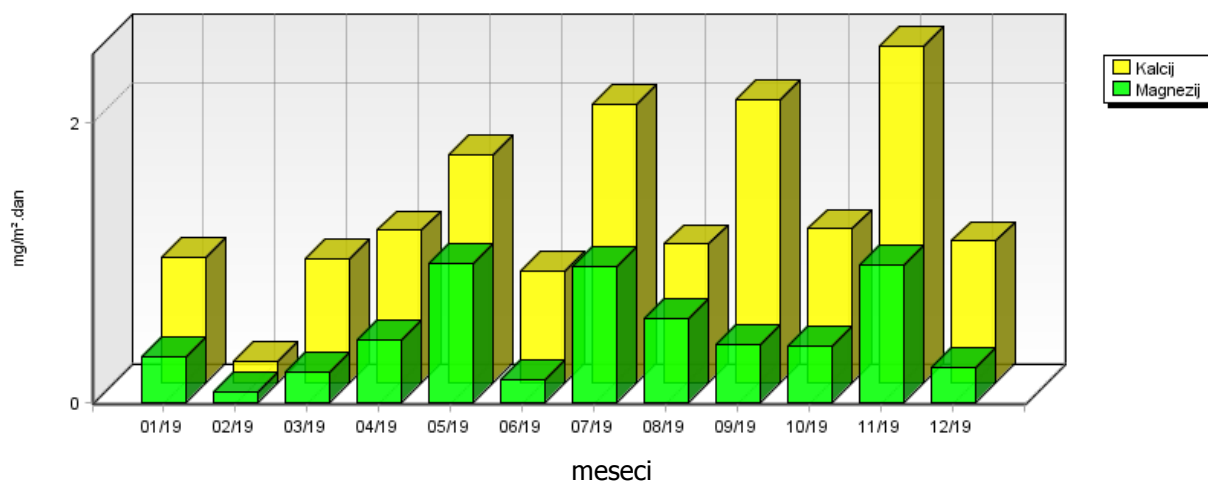

**Pri rezervoarjih
 NATRIJ V PADAVINAH**

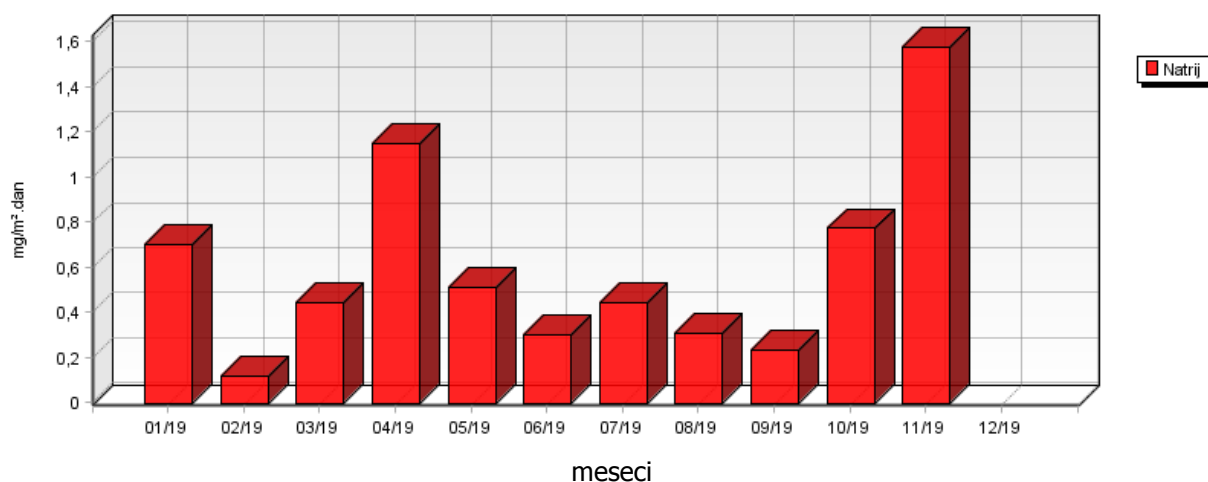

**Pri rezervoarjih
 KALIJ V PADAVINAH**

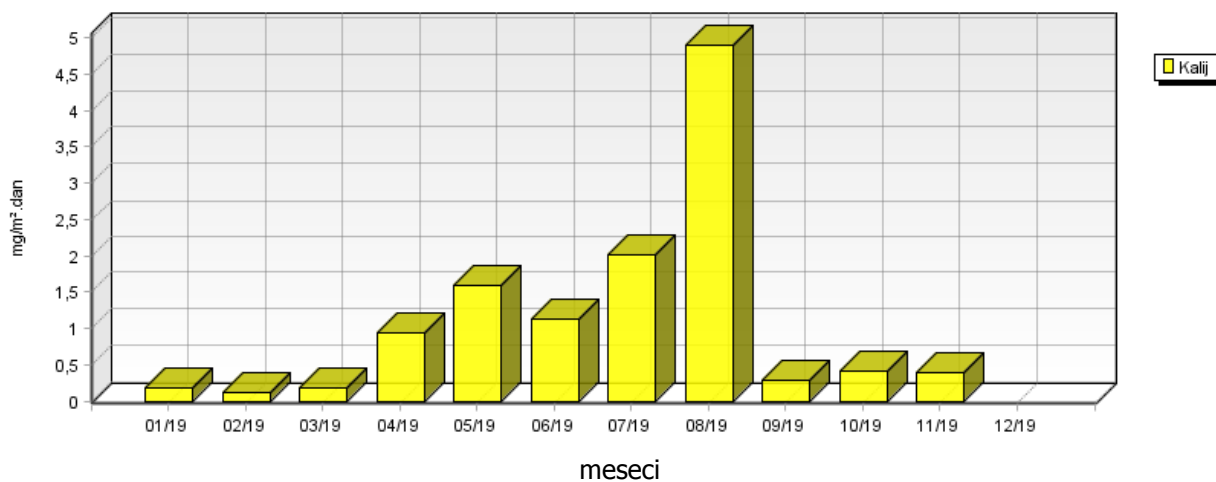

5.1.4 Kakovost padavin in količina usedlin – Kočevje

Lokacija: Referenčna lokacija
 Postaja: Kočevje
 Obdobje meritev: 01.01.2019 do 01.01.2020

| | 01/19 | 02/19 | 03/19 | 04/19 | 05/19 | 06/19 | 07/19 | 08/19 | 09/19 | 10/19 | 11/19 | 12/19 |
|-----------------------------|-------|-------|-------|-------|-------|-------|-------|-------|-------|-------|-------|-------|
| Volumen ml | 4820 | 1100 | 3850 | 6710 | 11000 | 3000 | 7095 | 4835 | 4260 | 4530 | 9250 | 6720 |
| Kislost pH | 5.61 | 5.56 | 6.78 | 6.80 | 5.94 | 6.96 | 6.56 | 6.47 | 5.89 | 6.24 | 5.89 | 5.70 |
| Prevodnost $\mu\text{S/cm}$ | 8.60 | 10.80 | 20.50 | 19.60 | 6.40 | 23.90 | 9.10 | 8.50 | 8.70 | 9.60 | 5.50 | 6.20 |

**Kočevje
 VOLUMEN PADAVIN**

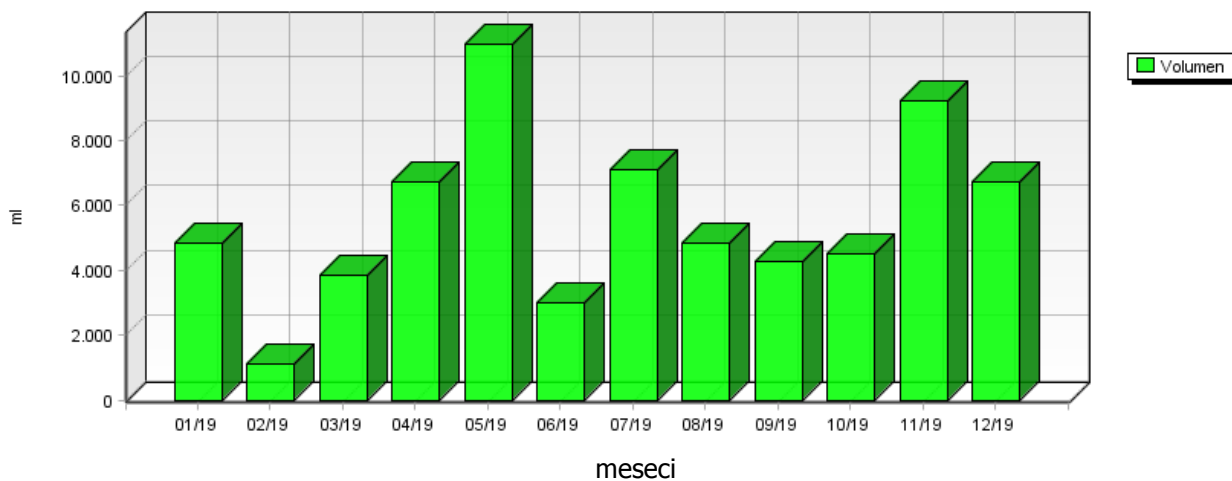

**Kočevje
 KISLOST PADAVIN**

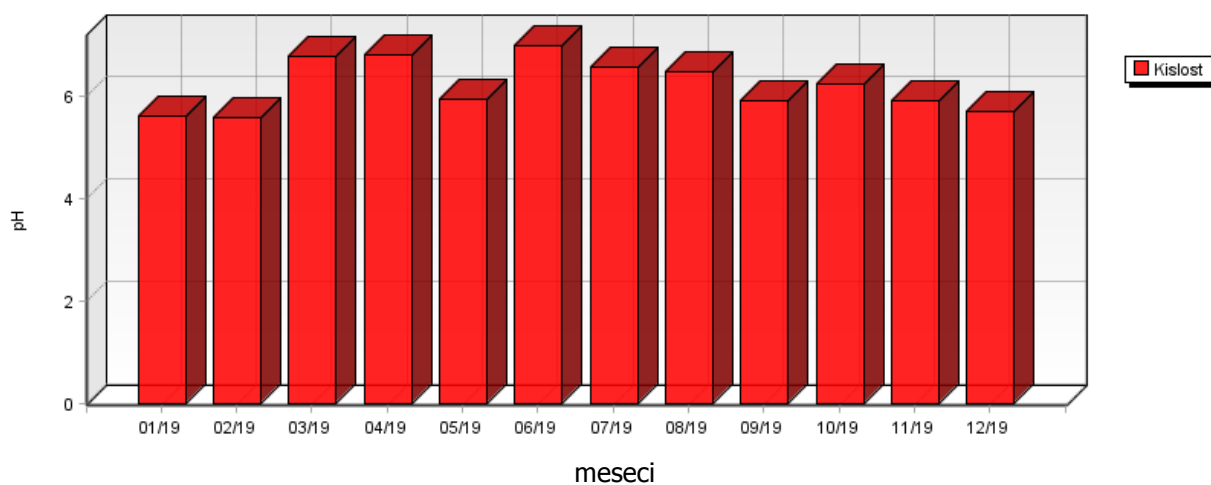

| | 12/15 | 12/16 | 12/17 | 12/18 | 12/19 |
|---------------|-------|-------|-------|-------|-------|
| Kislost pH | - | 6.77 | 5.50 | 5.61 | 5.70 |

**Kočevje
KISLOST PADAVIN**

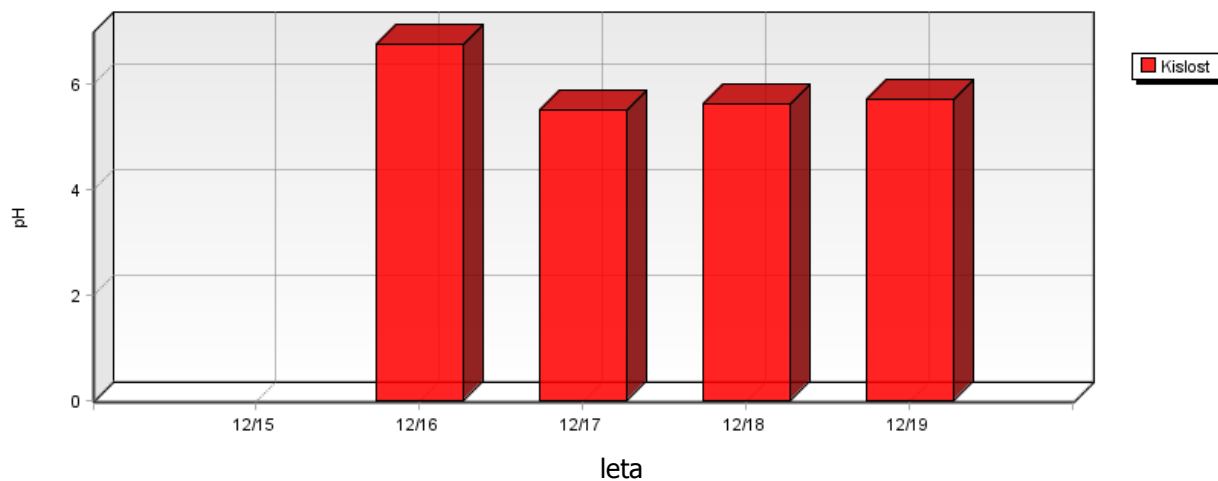

**Kočevje
PREVODNOST PADAVIN**

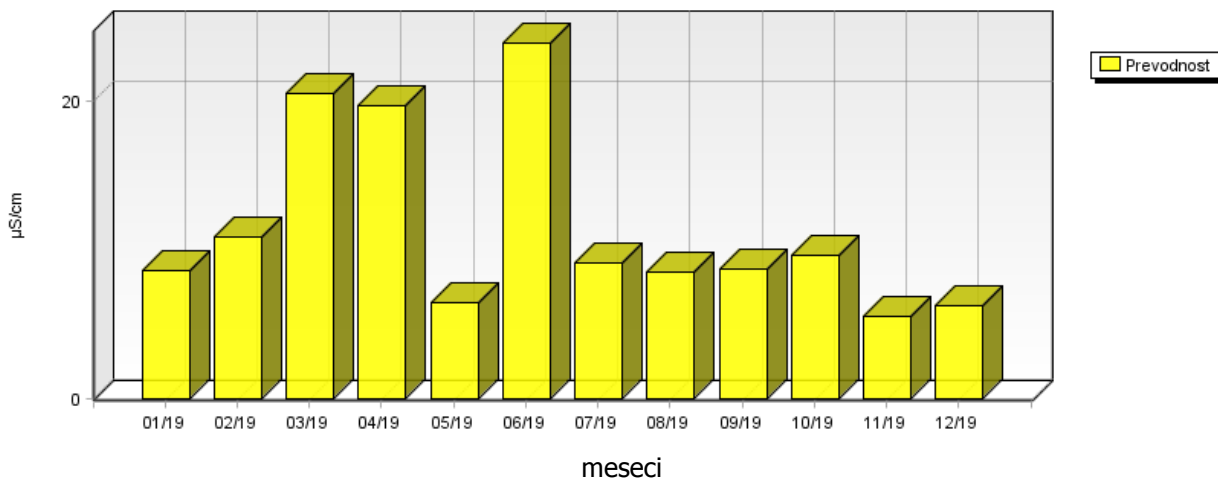

| | 01/19 | 02/19 | 03/19 | 04/19 | 05/19 | 06/19 | 07/19 | 08/19 | 09/19 | 10/19 | 11/19 | 12/19 |
|---|-------|-------|-------|--------|--------|-------|--------|-------|-------|-------|--------|--------|
| Nitrati mg/m ² .dan | 3.27 | 1.14 | 3.42 | 7.79 | 9.41 | 2.67 | 8.53 | 3.55 | 0.29 | 3.08 | 6.28 | 4.56 |
| Sulfati mg/m ² .dan | 4.71 | 1.43 | 6.30 | 13.12 | 12.55 | 5.38 | 6.94 | 3.09 | 7.72 | 4.46 | 9.11 | 6.94 |
| Usedline dušika mg/m ² .meseč | 46.61 | 19.07 | 25.64 | 125.08 | 119.53 | 50.88 | 110.61 | 65.39 | 31.66 | 33.76 | 109.97 | 120.35 |
| Usedline žvepla mg/m ² .meseč | 47.13 | 14.34 | 63.01 | 131.23 | 125.49 | 53.78 | 69.38 | 30.86 | 77.24 | 44.60 | 91.08 | 69.36 |

Kočevje
SULFATI IN NITRATI V PADAVINAH

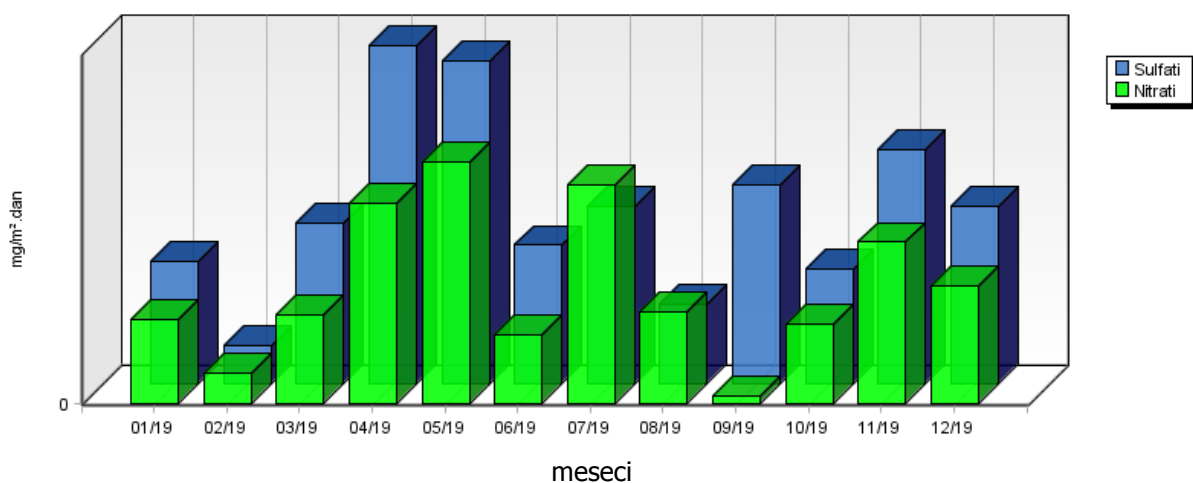

Kočevje
USEDLINE DUŠIKA IN ŽVEPLA

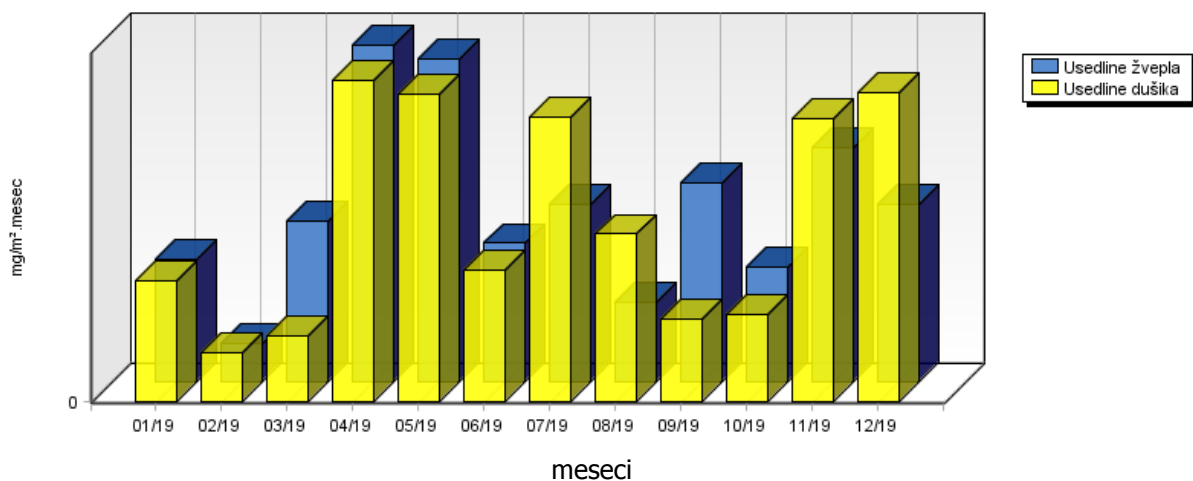

| | 01/19 | 02/19 | 03/19 | 04/19 | 05/19 | 06/19 | 07/19 | 08/19 | 09/19 | 10/19 | 11/19 | 12/19 |
|---|-------|-------|--------|-------|-------|-------|-------|-------|-------|-------|-------|-------|
| Usedline po sušenju mg/m ² .dan | 14.63 | 1.39 | 432.19 | 24.85 | 17.69 | 52.32 | 21.49 | 31.92 | 29.23 | 5.77 | 7.40 | 7.40 |
| Usedline po žarenju mg/m ² .dan | 11.15 | 0.98 | 305.32 | 24.13 | 6.37 | 22.27 | 7.50 | 31.24 | 18.36 | 5.00 | 0.01 | 4.73 |

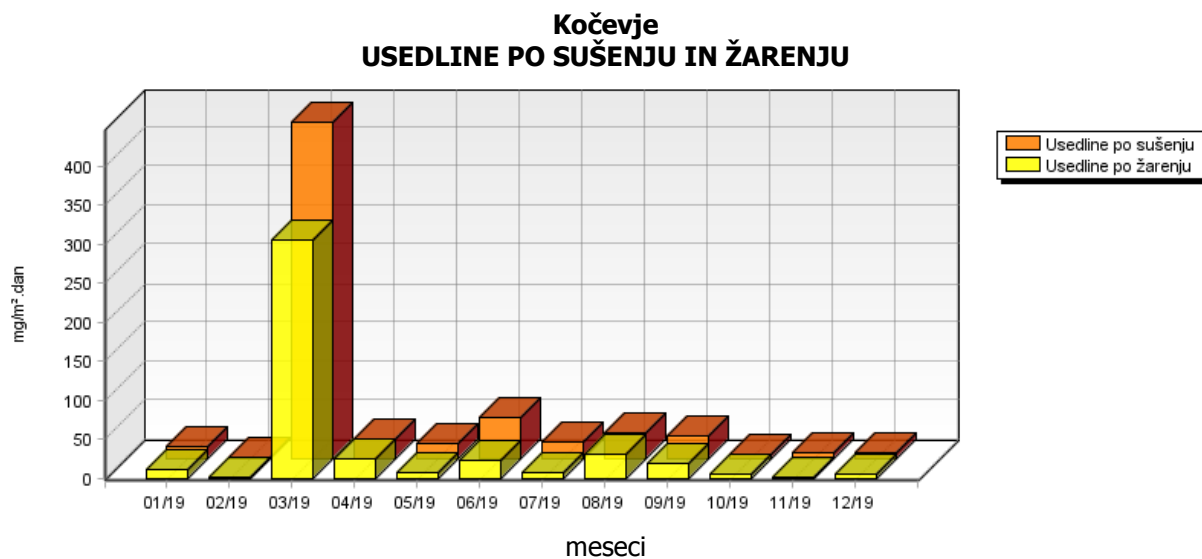

| | 01/19 | 02/19 | 03/19 | 04/19 | 05/19 | 06/19 | 07/19 | 08/19 | 09/19 | 10/19 | 11/19 | 12/19 |
|------------------------------------|-------|-------|-------|-------|-------|-------|-------|-------|-------|-------|-------|-------|
| Kloridi mg/m ² .dan | 1.64 | 0.43 | 1.44 | 3.60 | 3.73 | 1.02 | 2.41 | 1.64 | 1.45 | 1.54 | 3.14 | 2.28 |
| Amonijak mg/m ² .dan | 1.05 | 0.49 | 0.10 | 3.10 | 2.39 | 1.41 | 2.26 | 1.77 | 1.27 | 0.55 | 2.89 | 3.83 |
| Kalcij mg/m ² .dan | 0.70 | 0.27 | 0.75 | 2.28 | 1.60 | 0.73 | 1.38 | 0.70 | 0.83 | 0.66 | 3.59 | 0.98 |
| Magnezij mg/m ² .dan | 0.43 | 0.10 | 0.45 | 1.19 | 0.97 | 0.18 | 0.42 | 0.28 | 0.38 | 0.27 | 1.36 | 0.30 |
| Natrij mg/m ² .dan | 1.34 | 0.44 | 1.05 | 1.05 | 0.37 | 0.67 | 0.24 | 0.16 | 0.14 | 0.98 | 2.39 | - |
| Kalij mg/m ² .dan | 0.52 | 0.16 | 1.96 | 0.73 | 0.82 | 1.36 | 1.59 | 0.16 | 0.32 | 3.35 | 0.82 | - |

Kočevje
KLORIDI V PADAVINAH

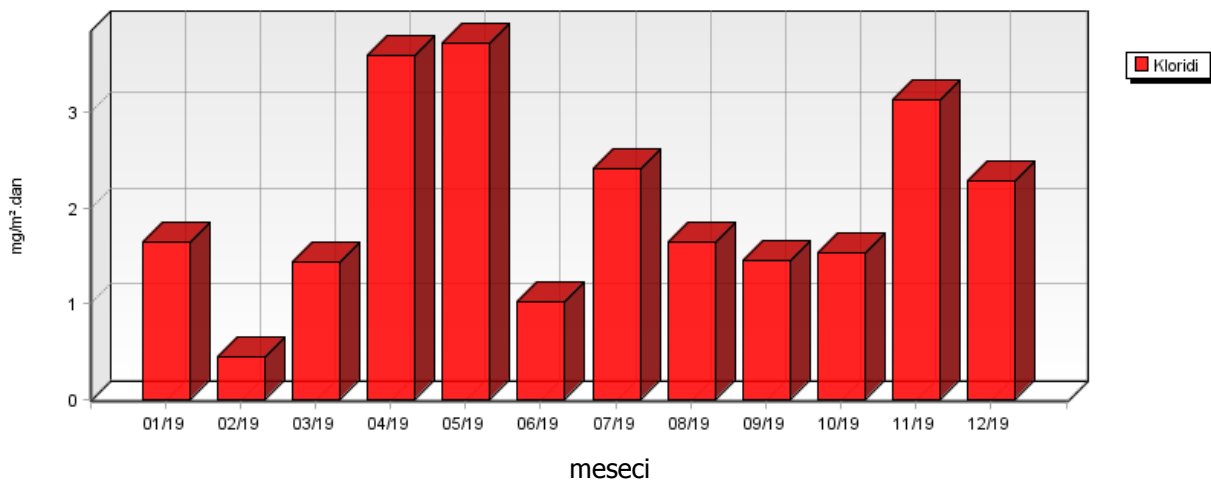

Kočevje
AMONIYAK V PADAVINAH

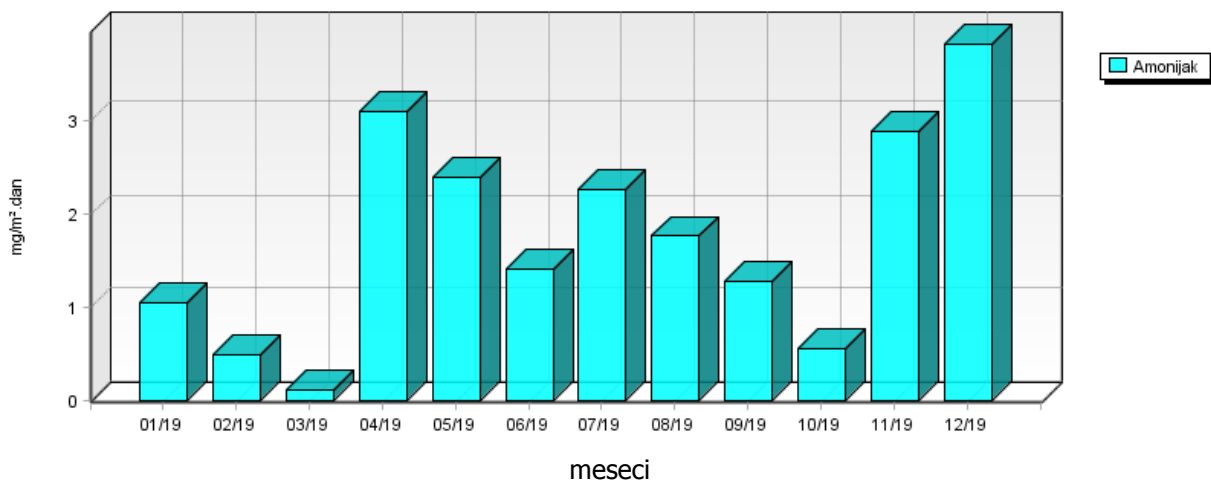

Kočevje
KALCIJ IN MAGNEZIJ V PADAVINAH

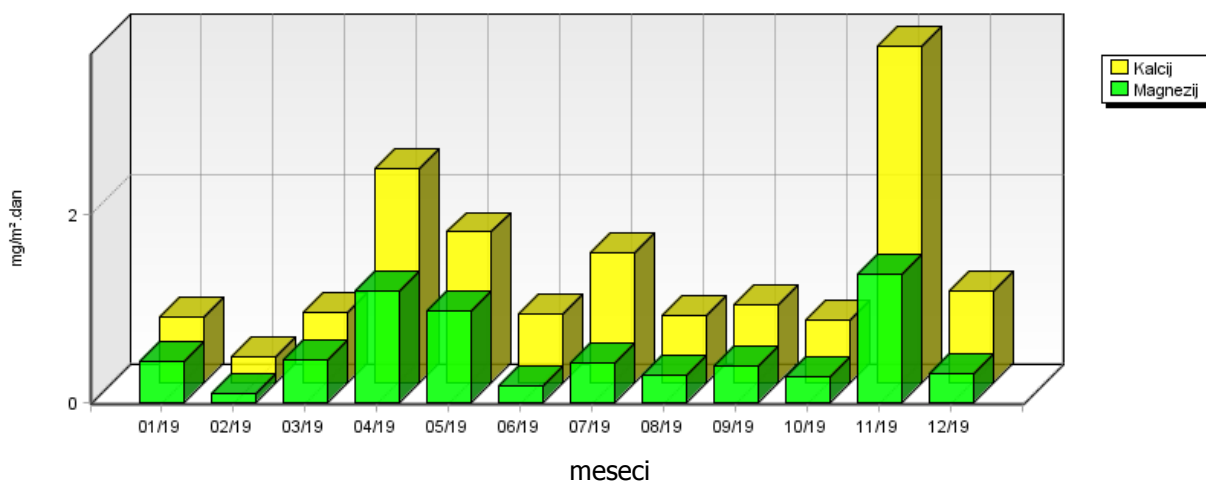

Kočevje
NATRIJ V PADAVINAH

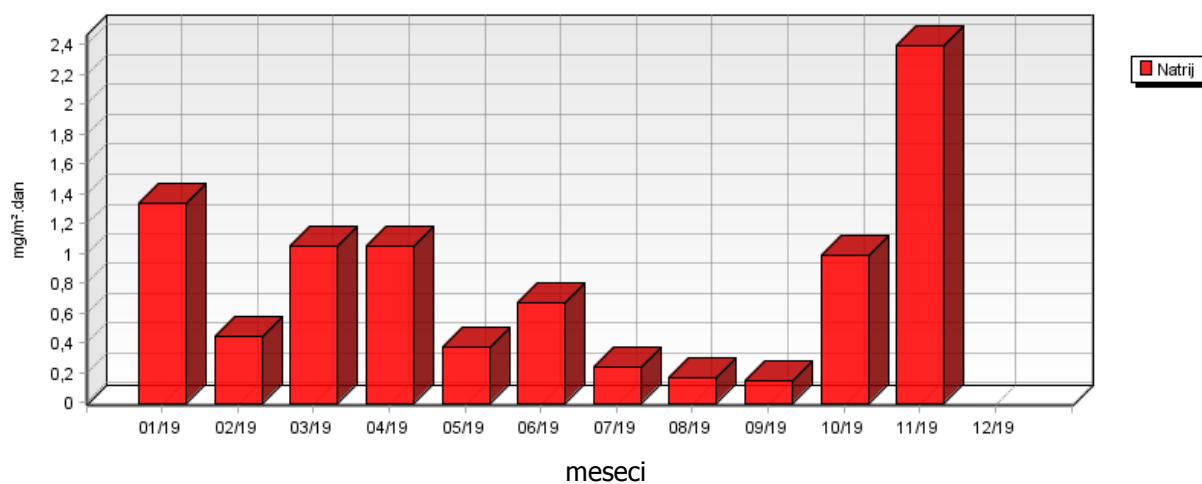

Kočevje
KALIJ V PADAVINAH

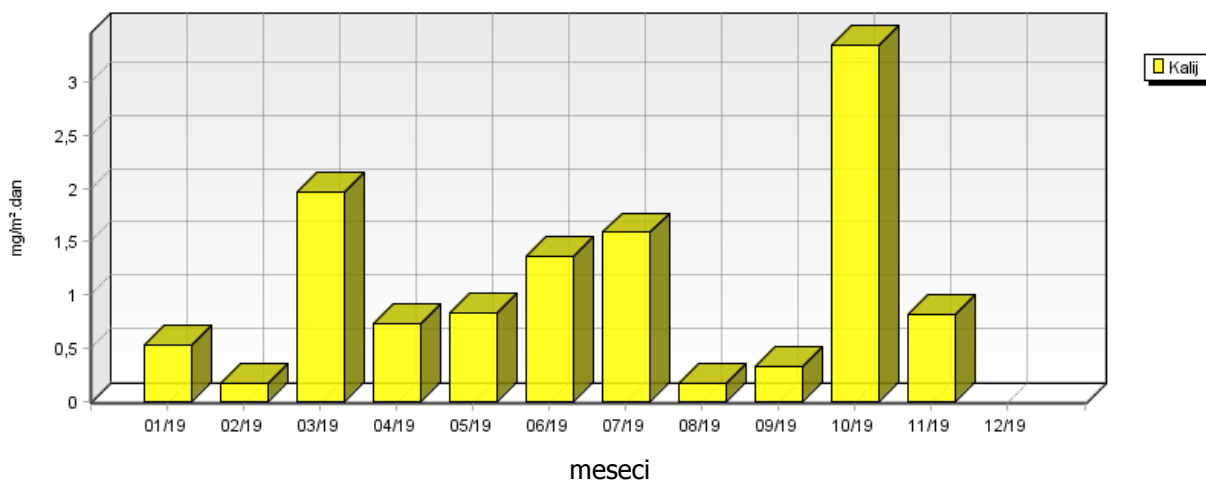

5.2 TEŽKE KOVINE V USEDLINAH

5.2.1 Težke kovine v usedlinah – Pri rezervoarjih

Lokacija: TE Brestanica
Postaja: Pri rezervoarjih
Obdobje meritev: 01.01.2019 do 01.01.2020

| | 01/19 | 02/19 | 03/19 | 04/19 | 05/19 | 06/19 | 07/19 | 08/19 | 09/19 | 10/19 | 11/19 | 12/19 |
|----------------------------------|-------|-------|-------|-------|--------|-------|--------|-------|-------|-------|-------|-------|
| Svinec μg/m ² .dan | 1.29* | 0.33 | 1.31* | 1.32* | 11.48 | 1.04* | 3.48 | 1.75 | 2.43* | 2.42 | 4.49 | 6.18 |
| Kadmij μg/m ² .dan | 0.26* | 0.04* | 0.26* | 0.26* | 0.57* | 0.21* | 0.58* | 0.29* | 0.49* | 0.35* | 0.64* | 0.31* |
| Cink μg/m ² .dan | 5.16* | 7.50 | 16.47 | 8.47 | 11.48* | 4.16* | 11.58* | 8.26 | 9.71* | 6.91* | 15.38 | 13.90 |
| Volumen ml | 3800 | 600 | 3850 | 3900 | 8450 | 3060 | 8530 | 4300 | 7150 | 5090 | 9440 | 4550 |

*... depozicija kovine na tla oziroma koncentracija kovine v usedlinah vzorcev padavin je enaka ali manjša od vrednosti navedene v zgornji tabeli, kot posledica meje določitve kovin v vzorcih za dano analizo metodo. Meje določljivosti za zgoraj naštete kovine so sledeče: Cd 0,1 μg/l; Zn 0,5 μg/l in Pb 0,5 μg/l.

**Pri rezervoarjih
VOLUMEN VZORCA**

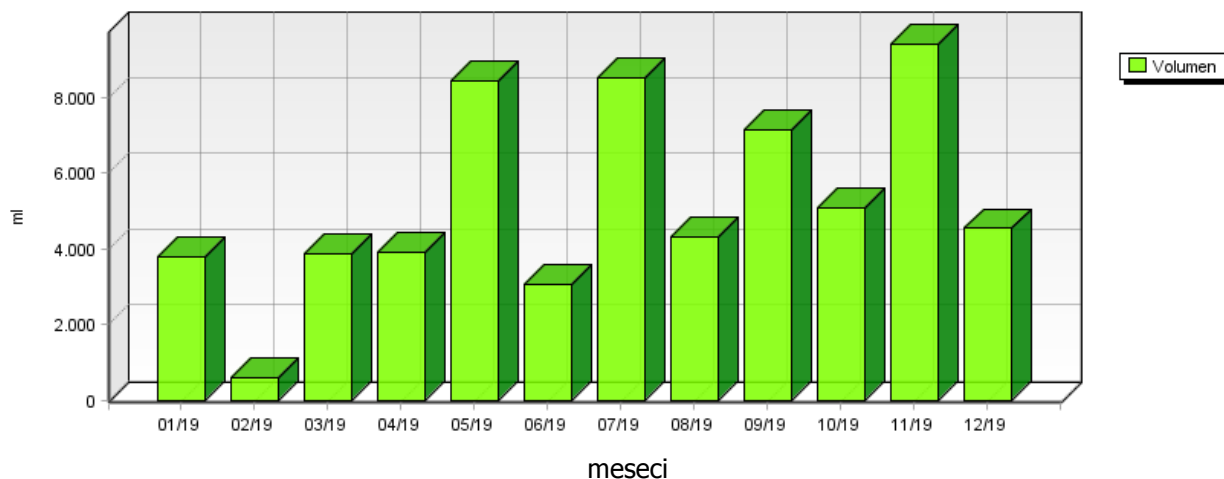

**Pri rezervoarjih
 SVINEC V PRAŠNIH USEDLINAH**

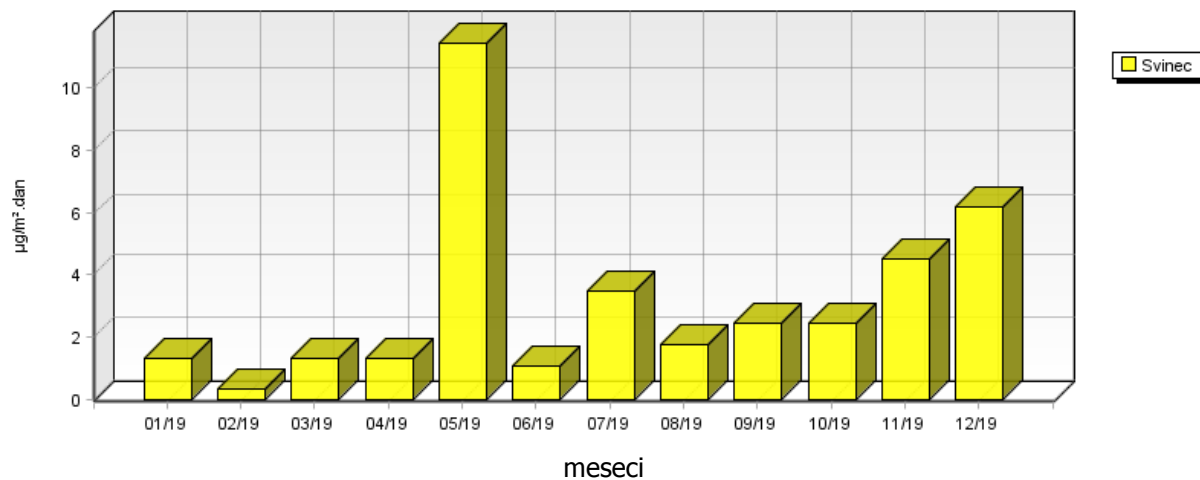

**Pri rezervoarjih
 KADMIJ V PRAŠNIH USEDLINAH**

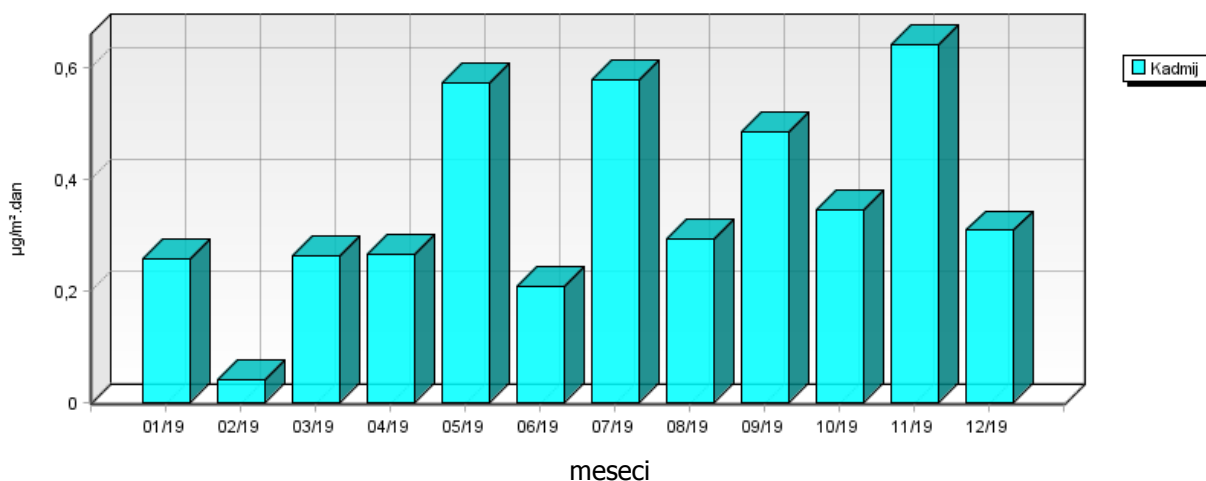

**Pri rezervoarjih
 CINK V PRAŠNIH USEDLINAH**

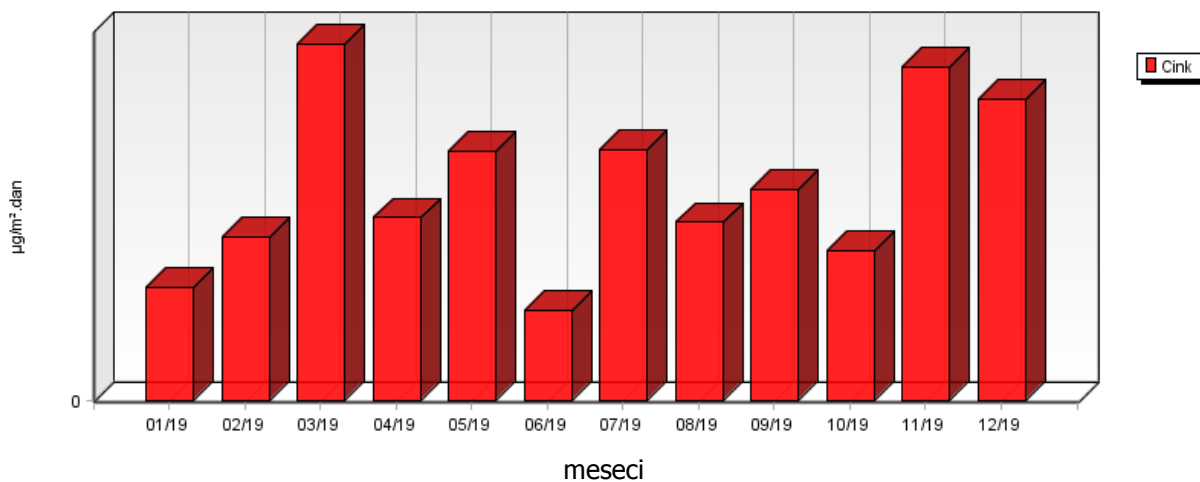

5.3 RAZŠIRJENA ANALIZA TEŽKIH KOVIN V USEDLINAH

5.3.1 Razširjena analiza težkih kovin v usedlinah

Dvakrat letno, v enem od zimskih mesecev in enem od poletnih mesecev se v vzorcih padavin, poleg cinka, kadmija in svinca, izvedejo dodatne analize naslednjih kovin: kroma, mangana, železa, kobalta, bakra, arzena, niklja, aluminija, vanadija in talija. Določitev vsebnosti predmetnih kovin v vzorcih padavin je bila izvedena juliju in decembru 2019 na merilnem mestu Pri rezervovarjih.

Za analizo naštetih kovin je bila uporabljena analizna metoda ICP-MS. Rezultati so podani v $\mu\text{g}/\text{m}^2\cdot\text{dan}$.

| 12/19 | Cr | Mn | Fe | Co | Cu | As | Tl | Ni | Al | V |
|------------------|-------|------|-------|-------|-------|-------|-------|-------|--------|-------|
| Pri rezervoarjih | 3.09* | 4.02 | 48.51 | 0.62* | 3.09* | 1.54* | 1.54* | 3.09* | 30.90* | 3.09* |

| 07/19 | Cr | Mn | Fe | Co | Cu | As | Tl | Ni | Al | V |
|------------------|-------|-------|--------|-------|-------|-------|-------|-------|--------|-------|
| Pri rezervoarjih | 5.79* | 2.90* | 57.92* | 1.16* | 5.79* | 2.90* | 2.90* | 5.79* | 57.92* | 5.79* |

*...depozicija kovine na tla oziroma koncentracija kovine v prašnih usedlinah vzorcev padavin je enaka ali manjša od vrednosti navedene v zgornji tabeli, kot posledica meje določitve kovin v vzorcih za dano analizno metodo. Meje določljivosti za zgoraj naštetе kovine so sledeče: Cr (1,0 $\mu\text{g}/\text{l}$), Mn (0,5 $\mu\text{g}/\text{l}$), Fe (10,0 $\mu\text{g}/\text{l}$), Co (0,2 $\mu\text{g}/\text{l}$), Cu (1,0 $\mu\text{g}/\text{l}$), As (0,5 $\mu\text{g}/\text{l}$), Tl (0,5 $\mu\text{g}/\text{l}$) in Ni (1,0 $\mu\text{g}/\text{l}$).

5.4 PAH IN Hg V USEDLINAH

Obstoječa zakonodaja opredeljuje padavine kot enega pomembnih pokazateljev onesnaženosti zunanjega zraka in nalaga spremljanje vsebnosti nekaterih onesnaževal v padavinah. Področje vzorčenja in analiz živega srebra in policikličnih aromatskih ogljikovodikov urejajo tudi tehnični standardi. Slednji zahtevajo specifične karakteristike vzorčevalnikov, zato smo v letu 2010 izdelali nove vzorčevalnike, primerne za vzorčenje omenjenih parametrov. Meritve vsebnosti živega srebra in policikličnih ogljikovodikov se praviloma izvede dvakrat letno na lokaciji Sv. Mohor.

5.4.1 PAH in Hg v usedlinah – Sv. Mohor

| | 05/15 | 11/15 | 04/16 | 05/17 | 11/17 | 04/18 | 01/19 | 04/19 | 10/19 |
|-------------------------------|-------|--------|--------|-------|--------|--------|-------|-------|--------|
| PAH μg/m ² .dan | 0.413 | 0.018* | 0.013* | 0.075 | 0.609* | 0.018* | 0.078 | 0.046 | 0.036* |

| | 05/15 | 11/15 | 04/16 | 05/17 | 11/17 | 04/18 | 01/19 | 04/19 | 10/19 |
|---------------------------------------|--------|----------|--------|--------|-------|--------|--------|--------|--------|
| Živo srebro μg/m ² .dan | 0.246* | 22.598** | 0.157* | 0.125* | 1.401 | 0.224* | 0.150* | 0.177* | 0.447* |

*... depozicija kovine na tla oziroma koncentracija kovine v usedlinah vzorcev padavin je enaka ali manjša od vrednosti navedene v zgornji tabeli, kot posledica meje določitve kovin v vzorcih za dano analizo metodo. Meje določljivosti za kovino Hg je 0,2 μg/l.

**... depozicija kovine na tla oziroma koncentracija kovine v usedlinah vzorcev padavin je enaka ali večja od vrednosti navedene v zgornji tabeli, kot posledica zgornje meje določitve kovine v vzorcih za dano analizo metodo. Zgornja meje določljivosti za kovino Hg je 5,0 μg/l.

6. SKLEP

Na vplivnem območju TE Brestanica izvaja Elektroinštitut Milan Vidmar, Hajdrihova 2, Ljubljana, vzorčenje padavin na treh lokacijah v okolici TE Brestanica: Meteorološki stolp, Sv. Mohor in Pri rezervoarjih ter na referenčni lokaciji Kočevje.

V mesečnem vzorcu padavin se poleg količine padavin določa prevodnost, koncentracijo nitratov, sulfatov, kloridov, amoniaka, kovine Ca, Mg, Na, K in usedline ter težke kovine v usedlinah (Pb, Zn, Cd).

Dvakrat letno se v vzorcih padavin na lokaciji Pri rezervoarjih, poleg cinka, kadmija in svınca, izvede tudi dodatne analize kovin, in sicer kroma, mangana, železa, kobalta, bakra, arzena, niklja, talija, vanadija in aluminija. Vsebnost teh kovin se preverja v enem od zimskih in enem od poletnih mesecev. Obstoječa zakonodaja opredeljuje padavine kot pomembnega pokazatelja onesnaženosti zunanjega zraka in nalaga spremljanje vsebnosti nekaterih onesnaževal v padavinah. Zato se izvaja tudi določitev policikličnih aromatskih ogljikovodikov in živega srebra v padavinah. Vzorčenje teh dveh parametrov se izvaja z vzorčevalniki, izdelanimi v letu 2010 skladno s tehničnimi standardi za predmetna parametra.

Analiza kalija in natrija ni bila izvedena zaradi tehničnih težav in bo izvedena v naslednjem mesecu skupaj s tekočimi vzorci.

V mesecu decembru ni bilo kislih vzorcev padavin na območju TE Brestanica (metodologija WMO). Prav tako padavine niso bile kisle na referenčni lokaciji Kočevje.